

ရှမ်းပြည်နယ်

လင်းခေးခရိုင်

မြို့နယ်အထွေထွေအုပ်ချုပ်ရေးဦးစီးဌာန

မောက်မယ်မြို့နယ်

ဒေသဆိုင်ရာအချက်အလက်များ

ရက်စွဲ၊ ၂၀၂၃ ခုနှစ်၊ မတ်လ(၃၁)ရက်

မာတိကာ

စဉ်	အကြောင်းအရာ	စာမျက်နှာ	
		မှ	ထိ
	မြေပုံ		
	အခန်း(၁) နိဒါန်း နှင့် ဒေသသမိုင်း		
၁။	နိဒါန်း	၁	၁
၂။	ဒေသသမိုင်းအကျဉ်း	၂	၂
	အခန်း(၂) ပထဝီဝင်အနေအထား		
၃။	တည်နေရာနှင့် အကျယ်အဝန်း	၃	၃
၄။	နယ်နိမိတ်	၄	၄
၅။	မြေမျက်နှာသွင်ပြင်	၄	၄
၆။	ရေဆင်း	၄	၄
၇။	ပင်လယ်ရေမျက်နှာပြင်အထက်အမြင့်	၅	၅
	အခန်း(၃) ရာသီဥတုနှင့်သဘာဝပတ်ဝန်းကျင်		
၈။	ရာသီဥတု	၅	၅
၉။	သဘာဝပေါက်ပင်	၅	၅
၁၀။	တောရိုင်းတိရစ္ဆာန်များ	၆	၆
၁၁။	သဘာဝပတ်ဝန်းကျင်လက်ရှိအခြေအနေ	၆	၆
၁၂။	သဘာဝပတ်ဝန်းကျင်ထိန်းသိမ်းရေးလုပ်ငန်းများ	၆	၆
၁၃။	သဘာဝဘေးအန္တရာယ်ကျရောက်မှု	၆	၆

စဉ်	အကြောင်းအရာ	စာမျက်နှာ	
		မှ	ထိ
	အခန်း(၄) လူဦးရေဆိုင်ရာအချက်အလက်များ		
၁၄။	နေထိုင်သည့်တိုင်းရင်းသားလူမျိုးစုများ	၇	၇
၁၅။	အိမ်ခြေ ၊ အိမ်ထောင်စုနှင့်လူဦးရေ (က)အိမ်ခြေ/အိမ်ထောင်စု (ခ)လူဦးရေ	၈ ၉	၈ ၉
၁၆။	လူဦးရေတိုးနှုန်းနှင့် ကျား/ မ အချိုး (က)လူဦးရေတိုးနှုန်းနှင့်ကျား/ မ အချိုး (ခ)မွေးဖွား၊ သေဆုံး၊ ပြောင်းဝင်၊ ပြောင်းထွက်လူဦးရေ	၁၀ ၁၁	၁၀ ၁၁
၁၇။	ကိုးကွယ်သည့်ဘာသာ	၁၁	၁၂
၁၈။	နိုင်ငံခြားသားများနေထိုင်မှု	၁၂	၁၂
	အခန်း(၅) အုပ်ချုပ်ရေးဆိုင်ရာအချက်အလက်များ		
၁၉။	အုပ်ချုပ်ရေးနယ်မြေဖွဲ့စည်းမှု	၁၃	၁၃
၂၀။	ရွေးကောက်ပွဲဆိုင်ရာကိစ္စရပ်များ (က)မြို့နယ်ရွေးကောက်ပွဲကော်မရှင်အဖွဲ့ခွဲ အဖွဲ့ဝင်စာရင်း (ခ) ဆန္ဒမဲပေးပိုင်ခွင့်ရှိသူဦးရေ (ဂ) နိုင်ငံရေးပါတီများ (ဃ)ရွေးချယ်ခံရသောလွှတ်တော်ကိုယ်စားလှယ်များ	၁၃ ၁၃ ၁၅ ၁၅	၁၄ ၁၄ ၁၅ ၁၅

စဉ်	အကြောင်းအရာ	စာမျက်နှာ	
		မှ	ထိ
	အခန်း(၆) စီးပွားရေးဆိုင်ရာ အချက်အလက်များ		
၂၁။	စီးပွားရေးဆိုင်ရာ ခြုံငုံသုံးသပ်ချက်	၁၆	၁၆
၂၂။	မြေအသုံးချမှု	၁၆	၁၇
၂၃။	ဆည်မြောင်းတာဝန်များနှင့်ဆည်ရေသောက်ဧရိယာ (က) ကိုယ့်အားကိုယ်ကိုးဆည်များ (ခ) မြစ်ရေတင်စီမံကိန်းများ (ဂ) တာဝန်များ/ရေထိန်းတံခါးများ	၁၇ ၁၈ ၁၈	၁၈ ၁၈ ၁၈
၂၄။	စိုက်ပျိုးရေးလုပ်ငန်း (က) အဓိကသီးနှံ(၁၀)မျိုး စိုက်ပျိုးထုတ်လုပ်မှု (ခ) နှစ်ရှည်သီးနှံစိုက်ပျိုးမှုအခြေအနေ (ဂ) အခြားဈေးကွက်ဝင်သီးနှံများစိုက်ပျိုးထုတ်လုပ်မှု (ဃ) လယ်ယာသုံးစက်ကိရိယာ သုံးစွဲမှုအခြေအနေ (င) လယ်ယာသုံးထယ်ထွန်နှင့်ကျွဲ၊ နွားကောင်ရေ (စ) ဒေသတွင်းဆန်ဖူလုံမှုရာခိုင်နှုန်း (ဆ) ဒေသတွင်းဆီဖူလုံမှုရာခိုင်နှုန်း	၁၉ ၁၉ ၂၀ ၂၀ ၂၀ ၂၀ ၂၁ ၂၁	၁၉ ၁၉ ၂၀ ၂၀ ၂၀ ၂၀ ၂၁ ၂၁
၂၅။	မွေးမြူရေးလုပ်ငန်း (က) မွေးမြူရေးဇုန်များ (ခ) မြို့နယ်မွေးမြူရေး(ကောင်ရေ) (ဂ) မြို့နယ်အသားထုတ်လုပ်မှု(ပိဿာ) (ဃ) မြို့နယ်ကြက်/ဘဲ/ငှက်ထုတ်လုပ်မှု(လုံး)	၂၂ ၂၂ ၂၃ ၂၃	၂၂ ၂၂ ၂၃ ၂၄

စဉ်	အကြောင်းအရာ	စာမျက်နှာ	
		မှ	ထိ
	(င) နို့ထွက်ပစ္စည်းထုတ်လုပ်မှု	၂၄	၂၄
	(စ) မြို့နယ်ငါးပုစွန်မွေးမြူမှုအခြေအနေ	၂၄	၂၄
	(ဆ) ရေချို၊ ရေငန်ငါးဖမ်းလုပ်ငန်းမှ အသားထုတ်လုပ်မှု	၂၄	၂၄
၂၆။	စက်မှုလက်မှုလုပ်ငန်း (က) စက်မှုဇုန်များ (ခ) မြို့နယ်ရှိစက်ရုံများ (ဂ) မြို့နယ်ရှိအလုပ်ရုံများ (ဃ) အိမ်တွင်းစက်မှုလက်မှုလုပ်ငန်းများ	၂၅	၂၅
၂၇။	သစ်တောလုပ်ငန်းဆောင်ရွက်မှုအခြေအနေ (က) သစ်တောများ (ခ) စီးပွားဖြစ်သစ်တောစိုက်ခင်း (ဂ) သစ်ထုတ်လုပ်မှု (ဃ) သစ်တောထွက်ပစ္စည်းများ	၂၆	၂၆
၂၈။	တွင်းထွက်ပစ္စည်းထုတ်လုပ်မှုလုပ်ငန်း (က) ဓာတ်သတ္တုတူးဖော်ထုတ်လုပ်မှု (ခ) ကျောက်မျက်တူးဖော်ထုတ်လုပ်မှု	၂၇	၂၇
၂၉။	စွမ်းအင်နှင့်လျှပ်စစ်ကဏ္ဍ (က) ရေနံထုတ်လုပ်မှု (ခ) ရေနံချက်စက်ရုံ (ဂ) ဓာတ်ဆီ/ဒီဇယ် အရောင်းဆိုင်များ (ဃ) သဘာဝဓါတ်ငွေ့ပိုက်လိုင်း (င) သဘာဝဓါတ်ငွေ့ထုတ်လုပ်မှု	၂၇	၂၇

စဉ်	အကြောင်းအရာ	စာမျက်နှာ	
		မှ	ထိ
	(စ) သဘာဝဓါတ်ငွေ့အရောင်းဆိုင်များ	၂၈	၂၈
၃၀။	ပို့ဆောင်ရေးနှင့်လမ်းပန်းဆက်သွယ်ရေးလုပ်ငန်း (က) လေကြောင်းလမ်း (ခ) ရေကြောင်းလမ်း (ဂ) ရထားလမ်းနှင့်ဘူတာရုံများ (ဃ) ကားဂိတ်များ	၂၈ ၂၈ ၂၈ ၂၈	၂၈ ၂၈ ၂၈ ၂၈
၃၁။	လမ်းဦးစီးဌာနနှင့် တံတားဦးစီးဌာနများမှ ဆောင်ရွက်သည့် လုပ်ငန်းများ (က) ကားလမ်းများ (ခ) မြို့နယ်ချင်းဆက်လမ်းများ (ဂ) တံတားများ (ဃ) လမ်း၊ တံတားသုံးစက်ကိရိယာများ (င) လမ်း၊ တံတားအသုံးပြုခကောက်ခံသည့်လုပ်ငန်း	၂၈ ၂၉ ၂၉ ၃၀ ၃၁ ၃၁	၂၉ ၂၉ ၃၀ ၃၁ ၃၁
၃၂။	ဟိုတယ်နှင့်ခရီးသွားလုပ်ငန်း (က) ဟိုတယ် (ခ) မိုတယ်၊ အင်း၊ တည်းခိုခန်း (ဂ) ကမ်းခြေ/ အပန်းဖြေနေရာ	၃၁ ၃၁ ၃၁ ၃၁	၃၁ ၃၁ ၃၁ ၃၁
၃၃။	သမဝါယမအသင်းများ	၃၂	၃၂
၃၄။	စီးပွားရေးဆိုင်ရာ အခြေခံအဆောက်အအုံများ (က) ကုမ္ပဏီ၊ ကုန်စည်ဒိုင်၊ ပွဲရုံ၊ ဈေးနှင့်ကုန်တိုက်များ (ခ) ဘဏ်များ (ဂ) စတိုးဆိုင်နှင့်အရောင်းဆိုင်များ	၃၂ ၃၃ ၃၃	၃၃ ၃၃ ၃၄
၃၅။	စည်ပင်သာယာရေးလုပ်ငန်းများ (က) ဈေးလုပ်ငန်း	၃၄	၃၄

စဉ်	အကြောင်းအရာ	စာမျက်နှာ	
		မှ	ထိ
	(ခ) သောက်သုံးရေရရှိရေးလုပ်ငန်း	၃၄	၃၄
	(ဂ) သန့်ရှင်းရေးလုပ်ငန်း	၃၄	၃၄
	(ဃ) လမ်း၊ တံတားလုပ်ငန်း	၃၅	၃၅
၃၆။	ပြည်တွင်း အသားတင်ထုတ်လုပ်မှုနှင့်ဝန်ဆောင်မှု တန်ဖိုး	၃၅	၃၅
၃၇။	လူတစ်ဦးချင်းဝင်ငွေ	၃၅	၃၆
၃၈။	အသက်မွေးဝမ်းကြောင်းလုပ်ငန်းအလိုက် အလုပ်လုပ်သူ ဦးရေ	၃၇	၃၇
၃၉။	အလုပ်လုပ်နိုင်သူဦးရေနှင့် အလုပ်လက်မဲ့ဦးရေ	၃၇	၃၇
	အခန်း(၇) လူမှုရေးဆိုင်ရာ အချက်အလက်များ		
၄၀။	ပညာရေးကဏ္ဍ		
	(က) အဆင့်မြင့်ပညာ	၃၈	၃၈
	(ခ) အခြေခံပညာ	၃၈	၄၀
	(ဂ) မူလတန်းကြိုကျောင်း	၄၀	၄၀
	(ဃ) ဘုန်းတော်ကြီးသင်ပညာရေးကျောင်း	၄၀	၄၀
	(င) ကျောင်းနေအရွယ်ကလေးများ ကျောင်းအပ်နှံမှု	၄၁	၄၁
	(စ) တက္ကသိုလ်ဝင်တန်းအောင်မြင်မှု	၄၁	၄၁
	(ဆ) စာတတ်မြောက်မှု ရာခိုင်နှုန်း	၄၁	၄၁
	(ဇ) သင်ကြားမှု သင်ယူမှုအထောက်အကူပြုစာသင် ခန်းများဖွင့်လှစ်နိုင်မှု	၄၁	၄၃
	(ဈ) စာကြည့်တိုက်များဖွင့်လှစ်နိုင်မှု	၄၃	၄၃
	(ည) ပညာရေးအတွက် အစိုးရအသုံးစရိတ်	၄၃	၄၃

စဉ်	အကြောင်းအရာ	စာမျက်နှာ	
		မှ	ထိ
၄၁။	ကျန်းမာရေးကဏ္ဍ		
	(က) ဆေးရုံများ	၄၃	၄၃
	(ခ) ဆေးပေးခန်းများ	၄၃	၄၃
	(ဂ) ကျေးလက်ကျန်းမာရေးဌာန/ဌာနခွဲ	၄၄	၄၄
	(ဃ) ကျန်းမာရေးစောင့်ရှောက်မှု	၄၅	၄၅
	(င) ဒေသတွင်း အများဆုံးဖြစ်တတ်သောရောဂါများ	၄၅	၄၅
	(စ) HIV/ AIDS-ရောဂါ ဖြစ်ပွား/ သေဆုံးဦးရေ	၄၅	၄၅
	(ဆ) ကျန်းမာရေးဆိုင်ရာ အညွှန်းကိန်းများ	၄၆	၄၇
(ဇ) ကျန်းမာရေးအတွက် အစိုးရအသုံးစရိတ်	၄၇	၄၇	
၄၂။	လူမှုရေးအသင်းအဖွဲ့များ		
	(က) INGO	၄၇	၄၇
	(ခ) NGO (ဦးရေ)	၄၇	၄၈
	(ဂ) အသင်းအဖွဲ့များ	၄၈	၄၈
၄၃။	အားကစားနှင့်ဖျော်ဖြေရေးလုပ်ငန်းများ	၄၈	၄၈
	အခန်း(၈) ဘာသာရေးဆိုင်ရာအချက်အလက်များ		
၄၄။	ဗုဒ္ဓဘာသာဆိုင်ရာအဆောက်အဦများနှင့်သာသနာဝင်ပုဂ္ဂိုလ်များ		
	(က) သာသနိကအဆောက်အဦများ	၄၉	၄၉
	(ခ) ရဟန်းသံဃာနှင့်သီလရှင်များ	၄၉	၄၉
	(ဂ) ထင်ရှားသည့်ဘုရား၊ စေတီ၊ ပုထိုးများ	၄၉	၄၉
	(ဃ) ထင်ရှားသည့်ဘုန်းတော်ကြီးကျောင်းများ	၄၉	၄၉

စဉ်	အကြောင်းအရာ	စာမျက်နှာ	
		မှ	ထိ
၄၅။	အခြားဘာသာရေးအဆောက်အဦများ	၅၀	၅၀
၄၆။	သမိုင်းဝင်ထင်ရှားသောအဆောက်အဦနှင့်နေရာများ	၅၀	၅၀
	အခန်း(၉) ဒေသဖွံ့ဖြိုးရေးဆိုင်ရာအချက်အလက်များ		
၄၇။	ဒေသဖွံ့ဖြိုးရေးလုပ်ငန်းများ ဆောင်ရွက်နိုင်မှုအခြေအနေ (က) ကျေးလက်ဒေသဖွံ့ဖြိုးတိုးတက်ရေးဦးစီးဌာနနှင့် ကျေးလက်လမ်းဦးစီးဌာနများမှ ဆောင်ရွက်သည့် လုပ်ငန်းများ (ခ) အစိုးရနှင့်ပြည်သူ့ဆောင်ရွက်သည့် ဒေသဖွံ့ဖြိုးရေး လုပ်ငန်းများ	၅၀ ၅၃	၅၂ ၅၃
၄၈။	မြို့နယ်ဆင်းရဲမှုနှုန်း	၅၃	၅၃
၄၉။	မြို့ပြစီမံကိန်း(TownPlan)နှစ်(၃၀)အတွက်မြေအသုံးချမှု ဆိုင်ရာလျာထားမှု	၅၄	၅၄
	အခန်း(၁၀) အထွေထွေ		
၅၀။	အခြားတင်ပြလိုသောအချက်များ	၅၄	၅၄
၅၁။	နိဂုံး	၅၄	၅၄

မောက်မယ်မြို့ အကွက်ချမြေပုံ

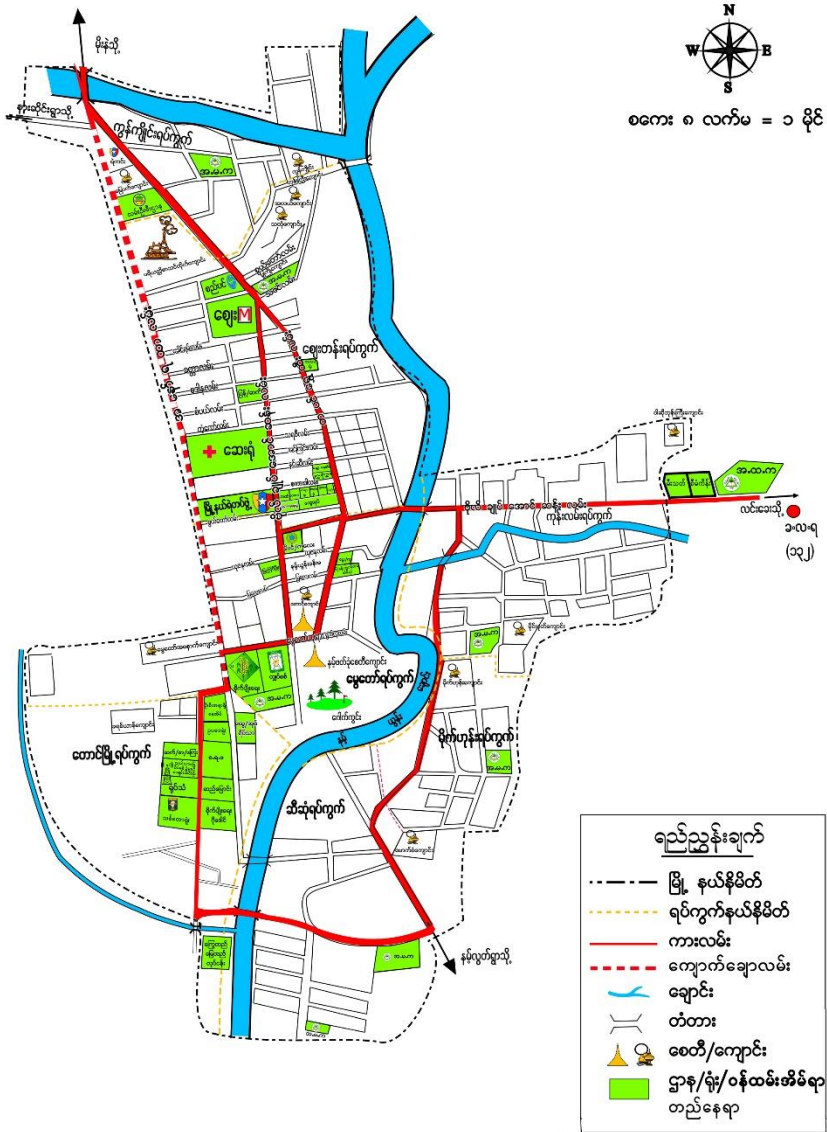

မောက်မယ်မြို့နယ်အခြေပြမြေပုံ

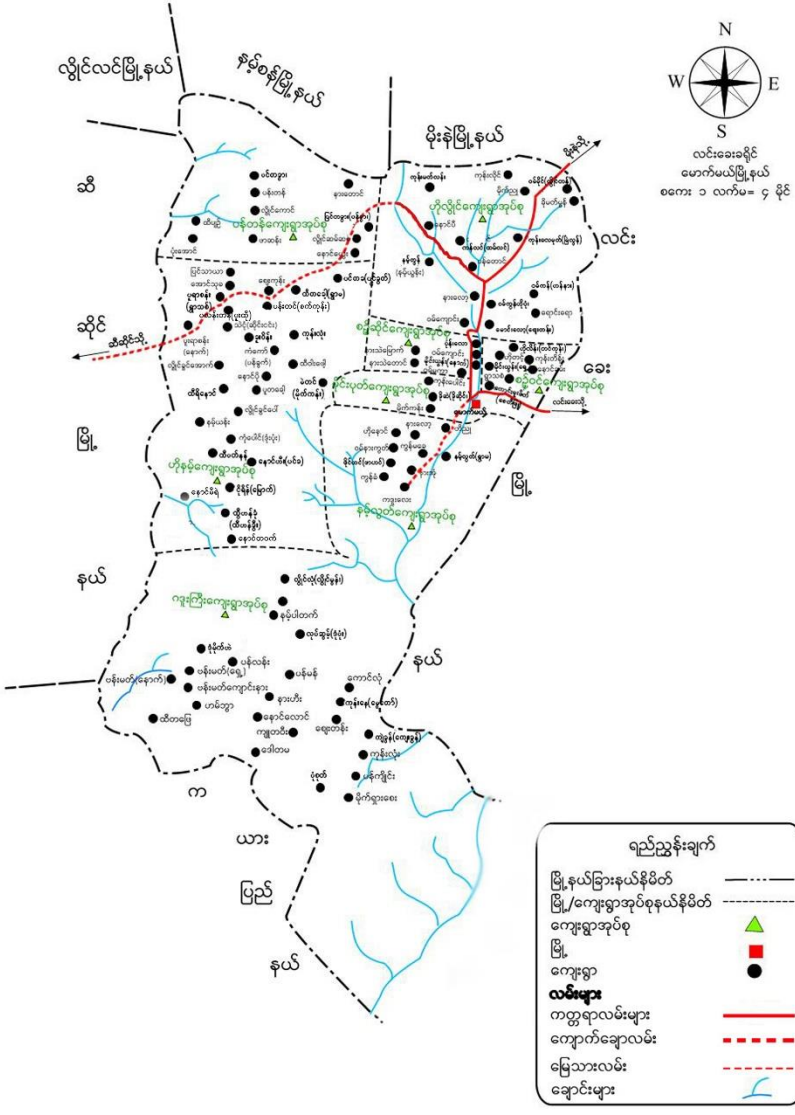

မောက်မယ်မြို့နယ် အခြေပြမြေပုံ

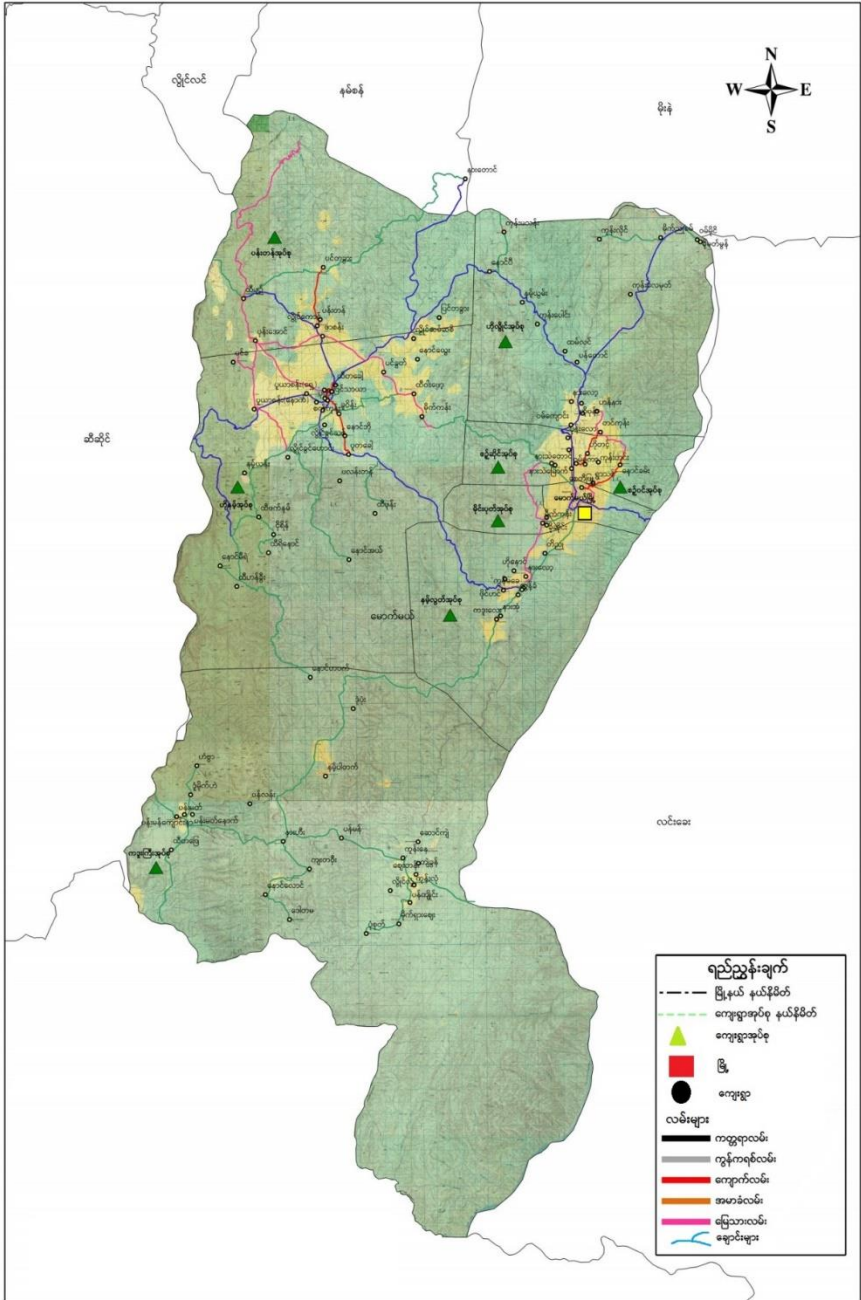

မောက်မယ်မြို့နယ်ဒေသဆိုင်ရာအချက်အလက်များ

အခန်း(၁)

နိဒါန်းနှင့်ဒေသသမိုင်း

နိဒါန်း

၁။ အထွေထွေအုပ်ချုပ်ရေးဦးစီးဌာနသည် ပြည်ထဲရေးဝန်ကြီးဌာန အောက်ရှိဌာနဖြစ်ပြီး တရားဥပဒေစိုးမိုးရေးနှင့်ရပ်ရွာအေးချမ်း သာယာရေး၊ ဒေသဖွံ့ဖြိုးရေး၊ပြည်သူ့အကျိုးပြုဆောင်ရွက်ရေးဟူသော ရည်မှန်းချက်တာဝန်များကို အောင်မြင်အောင်ဆောင်ရွက်လျက်ရှိပါသည်။ အထွေထွေအုပ်ချုပ်ရေးဦးစီးဌာနတွင် တာဝန်ထမ်းဆောင်ကြသည့် အဆင့်ဆင့်သော အရာထမ်း၊ အမှုထမ်းများသည် ရုံးချုပ်အဆင့်မှအောက်ခြေ ရပ်ကွက်/ ကျေးရွာအုပ်စုအဆင့်အထိ အထွေထွေအုပ်ချုပ်ရေးဦးစီးဌာနရုံး အဆင့်ဆင့် တွင်တာဝန်ထမ်းဆောင်ရပြီး နိုင်ငံတော်အုပ်ချုပ်ရေးယန္တရားချောမွေ့စွာ လည်ပတ်ရေးတွင်ပါဝင်ဆောင်ရွက်ခြင်း၊ ဝန်ကြီးဌာန၏ ရည်မှန်းချက် တာဝန်များ၊ အခြားဝန်ကြီးဌာနမှပေးအပ်သောတာဝန်များနှင့်ဒေသန္တရအစိုးရအဖွဲ့များမှ ပေးအပ်သောလုပ်ငန်းတာဝန်များကို ကျေပွန်စွာ ထမ်းဆောင်နေကြရသည်ဖြစ်ရာ ဒေသဆိုင်ရာအချက်အလက်များပြုစု ထားရှိခြင်းသည် များစွာအရေးပါလာပါသည်။ ဒေသဆိုင်ရာအချက်အလက်များပြုစုခြင်းဖြင့် မိမိတို့၏ လုပ်ငန်းဆောင်ရွက်ရာတွင် အထောက်အကူပြု သကဲ့သို့ အကြီးအကဲများနယ်မြေသို့ ကွင်းဆင်းရာတွင် နယ်မြေ၏ အချက်အလက်များကို လွယ်ကူစွာ သိရှိနိုင်မည်ဖြစ်ပါသည်။ ဤစာအုပ် သည်မောက်မယ်မြို့နယ်၏ ဒေသဆိုင်ရာအချက်အလက်များ (၂၀၂၂ ခုနှစ် ၊ ဧပြီလမှ ၂၀၂၃ခုနှစ် ၊ မတ်လကုန်အထိ အခြေအနေ)ကို သက်ဆိုင်ရာ ဌာနအသီးသီးမှပေးပို့သောကိန်းဂဏန်းများနှင့်အညီ ပြုစုတင်ပြထားခြင်းဖြစ်ပါသည်။

ဒေသခိုင်အကျဉ်း

၂။ မောက်မယ်မြို့နယ်၊ ပုန်းလောရွာ အရှေ့ဘက်(၂)ဖာလုံခန့် အကွာတွင် ဘုရင်မတစ်ပါးအုပ်ချုပ်ခဲ့ပါသည်။ ဟင်းနုနွယ်ဟင်းကို စားသုံးလိုသည့်အတွက် စားတော်ကဲက ဆင်ဖြူတော်ကျက်စားရာ ဟင်းနုနွယ်တောမှ ဟင်းနုနွယ်ရွက်များကို ခူးယူပွဲတော်ဆက်သရာ ပွဲတော်တည်ပြီးမကြာမီ ပဋိသန္ဓေရှိလာကာနေ့လစေ့၍မင်းသမီးတစ်ပါးဖွားမြင်လာခဲ့ပါသည်။ ဟင်းနုနွယ်ဟင်းစားပြီးပဋိသန္ဓေတည်ခြင်းကိုအစွဲပြု၍ မင်းသမီးလေး၏ အမည်ကိုနန်းဖတ်ခုံဟုအမည်တွင်ခဲ့ပါသည်။ ယင်းမင်းသမီးလေးသည် ဖခင်ဆင်မင်းထံသွားရောက် နေထိုင်စဉ် ဆင်မင်းမှာမုဆိုးလိုက်၍ ထွက်ပြေးရာမှ မင်းသမီးလေးကိုလွိုင်မွန်းတောင်ပေါ်ရှိ ရသေ့ကျောင်းဝန်းအတွင်း ချထားသဖြင့် ရသေ့ကြီးမှကောက်ယူမွေးစားခဲ့ပါသည်။ ယင်းအချိန်တွင် ကယားပြည်နယ်မှ မင်းသားလေးတစ်ပါးသည် တောလည်လာရာမှ အဖော်များနှင့် ကွဲ၍မပြန်နိုင်တော့ဘဲရသေ့ကြီးမှမွေးစားခဲ့ပါသည်။ သားတော်၊ သမီးတော် (၂)ပါးအရွယ်ရောက်လာသော် ရသေ့ကြီးမှ ထိမ်းမြားလက်ထပ်ပေးပြီး ယခုတောင်မြို့ရပ်ကွက်တွင် မြို့သစ်တည်၍ အုပ်ချုပ်စေခဲ့ပါသည်။ မြို့၏အမည်ကိုထိမ်းမြားလက်ထပ်စဉ်ကဘိတ်သိတ်မြောက်ပေးသော ခေါင်ရမ်းပန်းအနီကိုရမ်းဘာသာဖြင့် ‘မွဂ်မံ’ဟု ခေါ်ခြင်းအပေါ်အစွဲပြု၍ မောက်မယ်ဟုခေါ်တွင်ခဲ့သည်။ မောက်မယ်မြို့နယ်ကို ပြည်ထဲရေးနှင့် သာသနာရေးဝန်ကြီးဌာန၏ (၂၇.၇.၁၉၇၂)ရက်စွဲပါစာအမှတ်၊ ၁၀၃/ ၅၄ /စိတ် (၁) ၏ထုတ်ပြန်သည့်အမိန့်ကြော်ငြာစာဖြင့်ဖွဲ့စည်းခဲ့ပါသည်။

၃
အခန်း(၂)

ပထဝီဝင် အနေအထား

တည်နေရာနှင့်အကျယ်အဝန်း

၃။ မောက်မယ်မြို့နယ်သည် ရှမ်းပြည်နယ်(တောင်ပိုင်း) လင်းခေးခရိုင်တွင်တည်ရှိပါသည်။ မောက်မယ်မြို့နယ်သည် မြောက်လတ္တီတွဒ် ၁၉ ဒီဂရီ ၄၅ မိနစ်နှင့် ၂၀ ဒီဂရီ ၃၀ မိနစ်ကြား အရှေ့လောင်ဂျီတွဒ် ၉၇ ဒီဂရီ ၃၀ မိနစ် နှင့် ၉၇ ဒီဂရီ ၄၅ မိနစ် အကြားတွင် တည်ရှိပါသည်။ အရှေ့မှအနောက်သို့ ၂၈ မိုင်ရှည်လျားပြီး တောင်မှမြောက်သို့ ၄၈ မိုင်ရှည်လျားပါသည်။ မြို့နယ်ဧရိယာစတုရန်းမိုင်မှာ အောက်ပါအတိုင်းဖြစ်ပါသည်-

စဉ်	မြို့နယ်/ မြို့	မြို့ဧရိယာ စတုရန်းမိုင်	ကျေးရွာအုပ်စု ဧရိယာစတုရန်းမိုင်	မြို့နယ်ဧရိယာ စတုရန်းမိုင်
	မောက်မယ်မြို့နယ်			
၁	ကွန်ကျိုင်းရပ်ကွက်	၀.၀၃၄		၀.၀၃၄
၂	ဈေးတန်းရပ်ကွက်	၀.၁၂၄		၀.၁၂၄
၃	မွေတော်ရပ်ကွက်	၀.၀၆၇		၀.၀၆၇
၄	တောင်မြို့ရပ်ကွက်	၀.၀၆၉		၀.၀၆၉
၅	ဆီဆုံရပ်ကွက်	၀.၀၇၀		၀.၀၇၀
၆	မိုက်ဟုန်းရပ်ကွက်	၀.၀၂၆		၀.၀၂၆
၇	ကုန်းလမ်းရပ်ကွက်	၀.၀၈၁		၀.၀၈၁
	မြို့	၀.၄၇၁	၈.၀၃၃	၈.၅၀၄
၈	နမ့်လွတ်အုပ်စု		၈၂.၀၉	၈၂.၀၉
၉	ဟိုလွိုင်အုပ်စု		၁၄၄.၇၉	၁၄၄.၇၉
၁၀	မိုင်းပုတ်အုပ်စု		၁၉.၉၅	၁၉.၉၅
၁၁	စဉ့်ဝင်အုပ်စု		၁၆.၁၇၂	၁၆.၁၇၂
၁၂	စဉ့်ဆိုင်အုပ်စု		၂၀.၇၅၅	၂၀.၇၅၅
၁၃	ဟိုနမ့်အုပ်စု		၁၈၇.၅၀	၁၈၇.၅၀
၁၄	ပန်းတန်အုပ်စု		၁၀၃.၉၇	၁၀၃.၉၇
၁၅	ကဒူးကြီးအုပ်စု		၃၆၁.၉၅	၃၆၁.၉၅
	ကျေးရွာ	-	၉၃၇.၁၇၇	၉၃၇.၁၇၇
	မြို့နယ်ချုပ်	၀.၄၇၁	၉၄၅.၂၁	၉၄၅.၆၈၁

နယ်နိမိတ်

၄။ မောက်မယ်မြို့နယ်သည် အရှေ့ဘက်တွင် လင်းခေးမြို့နယ်၊ တောင်ဘက်တွင် ပအိုဝ်းကိုယ်ပိုင်အုပ်ချုပ်ခွင့်ရဒေသ ဆီဆိုင်မြို့နယ်၊ မြောက်ဘက်တွင် နမ့်စန်မြို့နယ်၊ မိုးနဲမြို့နယ်တို့နှင့်နယ်နိမိတ်ချင်း ထိစပ်လျက်ရှိပါသည်။ ကယားပြည်နယ် ၊ ရှားတောမြို့နယ် ၊ အနောက်ဘက်တွင် နမ့်စန်မြို့နယ်၊ မိုးနဲမြို့နယ်တို့နှင့် နယ်နိမိတ်ချင်းထိစပ်လျက်ရှိပါသည်။

မြေမျက်နှာသွင်ပြင်

၅။ မောက်မယ်မြို့နယ်သည် မြင့်မားသော တောင်တန်းကြီးများ သွယ်တန်းလျက်ရှိပြီး မြို့နယ်၏အနောက်ဘက်တွင် လွိုင်လုံတောင်တန်းသည် အမြင့်ပေ(၅၆၀၃)ပေမြင့်ပါသည်။မြို့အနောက်ဘက်တွင် ဒယ်အိုးပုံသဏ္ဍာန်ရှိချိုင့်ဝှမ်းတွင်တည်ရှိပါသည်။မြို့နယ်အနောက်ဘက်တွင် မြေမျက်နှာပြင်ပေါ်မူတည်၍ မြေပြန့်ကုန်းမြင့်အနောက်ဘက်များဖြင့်မတူဘဲကွဲပြားခြားနားလျက်ရှိပါသည်။ မြေပြင်အခြေအနေအားဖြင့် ညီညာသော မြေပြန့်လွင်ပြင်မတူဘဲ တောင်ကုန်း၊ မြေမြင့်၊ ချိုင့်ဝှမ်းများဖြင့် တည်ရှိလျက်ရှိပါသည်။ မောက်မယ်မြို့နယ် အနောက်ဘက်တွင်ပေါ်တွင်တည်ရှိသည့်အားလျော်စွာညီညာပြန့်ပြူးသည့်မြေမျက်နှာသွင်ပြင်မရှိပါ။

ရေဆင်း

၆။ မောက်မယ်မြို့နယ်သည် မြစ်ချောင်းများပေါများသည့် ဒေသတစ်ခုဖြစ်ပြီးမြစ်ချောင်းများသည် မြောက်မှတောင်သို့ စီးဆင်းလျက်ရှိပါသည်။ ထင်ရှားသောချောင်းများမှာ နမ့်ယွန်းချောင်း၊နမ့်ပိန်ချောင်း၊ နမ့်လှချောင်းတို့သည် မြောက်မှ တောင်သို့စီးဆင်းပါသည်။ ကဒူးကြီးကျေးရွာအုပ်စုအတွင်းရှိ နမ့်စန်ချောင်းသည် တောင်မှမြောက်သို့ ပြန်လည်စီးဆင်းလာပြီး နမ့်ယွန်းချောင်းနှင့် ပူးပေါင်းကာ လင်းခေးမြို့နယ်၊ နမ့်တိန်းချောင်း အတွင်းသို့စီးဝင်ပါသည်။

ပင်လယ်ရေမျက်နှာပြင်အထက်အမြင့်

၇။ မောက်မယ်မြို့နယ်သည် ပင်လယ်ရေမျက်နှာပြင်အထက် ပျမ်းမျှ အမြင့်(၁၆၃၀)ပေအထက်တွင်တည်ရှိပါသည်။အမြင့်ဆုံးတောင်မှာ လွိုင်လုံ တောင်ဖြစ်၍ ပင်လယ်ရေမျက်နှာပြင် အထက် (၅၆၀၃)ပေဖြစ်ပါသည်။

အခန်း(၃)

ရာသီဥတုနှင့် သဘာဝပတ်ဝန်းကျင်

ရာသီဥတု

၈။ မောက်မယ်မြို့နယ်သည် ပူအိုက်စွတ်စိုသောရာသီဥတုရှိပြီး အမြင့် ဆုံးအပူချိန်(၄၃°C)နှင့်အနိမ့်ဆုံးအပူချိန်မှာ (၄°C) ဖြစ်ပါသည်။ နှစ်အလိုက် ဖြစ်ပေါ်ခဲ့သော မိုးရေချိန်နှင့်အပူချိန်မှာ အောက်ပါအတိုင်းဖြစ်ပါသည်-

စဉ်	ခုနှစ်	မိုးရေချိန်		အပူချိန်	
		မိုးရွာရက်	စုစုပေါင်း မိုးရေချိန် (လက်မ)	နွေရာသီ(°C) အမြင့်ဆုံး	ဆောင်းရာသီ (°C) အနိမ့်ဆုံး
၁	၂၀၁၈	၆၁	၂၇.၇၇	၃၉°C	၉°C
၂	၂၀၁၉	၃၉	၂၄.၄၃	၄၁°C	၄°C
၃	၂၀၂၀	၃၉	၁၈.၀၂	၄၀°C	၈°C
၄	၂၀၂၁	၄၂	၃၀.၇၇	၃၇°C	၈°C
၅	၂၀၂၂	၄၈	၂၈.၀၀	၄၀°C	၉°C
၆	၂၀၂၃ မတ်လကုန်ထိ	၁	၂.၂၀	၁၁°C	၃၂°C

သဘာဝပေါက်ပင်များ

၉။ မောက်မယ်မြို့နယ်အတွင်း ပေါက်ရောက်သည့် သဘာဝပေါက်ပင် များမှာ ကျွန်း၊ ပျဉ်းကတိုး၊ သစ်ရာ၊ ပိတောက်၊ မန်ကျည်း၊ သရက်၊ ရေမနေ၊ အင်ကြင်းတို့ပေါက်ရောက်ပါသည်။

တောရိုင်းတိရစ္ဆာန်များ

၁၀။ မောက်မယ်မြို့နယ်တွင် တွေ့ရှိရသော တောရိုင်း တိရစ္ဆာန်များမှာ သမင်၊ ဒရယ်၊ ဂျီ၊ ဆတ်၊ ယုန်၊ ခါ၊ တောကြောင်၊ သင်းခွေချပ်၊ တောဝက်၊ ဝက်ဝံ၊ ကျား၊ ကျားသစ်၊ မျောက်အမျိုးမျိုး စသည်တို့ဖြစ်ပါသည်။

သဘာဝပတ်ဝန်းကျင်လက်ရှိအခြေအနေ

၁၁။ မောက်မယ်မြို့နယ်တွင်နမ့်ယွန်း၊နမ့်လှ၊ နမ့်ပိန်နှင့်နမ့်စငန်း စသည့် ချောင်း (၄) ချောင်းရှိပြီး သဘာဝပတ်ဝန်းကျင် ထိန်းသိမ်းရေးအတွက် သစ်တောကြိုးဝိုင်း ဧက(၃၃၈၈၀၈) ဧကရှိပြီး သစ်တောမပြုန်းတီးရေး အတွက် ဌာနဆိုင်ရာများနှင့် ပြည်သူလူထုများ စုပေါင်းပြီး ထိန်းသိမ်း စောင့်ရှောက်လျက်ရှိပါသည်။

သဘာဝပတ်ဝန်းကျင် ထိန်းသိမ်းရေးလုပ်ငန်းများ

၁၂။ မောက်မယ်မြို့နယ်သည် သဘာဝပတ်ဝန်းကျင် ထိန်းသိမ်းရေး လုပ်ငန်းများအတွက် ကြိုးဝိုင်း/ ကြိုးပြင်ကာကွယ်တောစုစုပေါင်း (၃၃၈၈၀၈) ဧက ထိန်းသိမ်းလျက်ရှိပါသည်။

သဘာဝဘေးအန္တရာယ်ကျရောက်မှု

၁၃။ မောက်မယ်မြို့နယ်တွင် ၂၀၂၂ခုနှစ်၊ ဧပြီလမှ ၂၀၂၃ခုနှစ်၊ မတ်လ ကုန်အထိ သဘာဝဘေးအန္တရာယ်ကျရောက်မှုမှာ လေဘေး(၃)ကြိမ် ရင်ဆိုင် ကြုံတွေ့ရပြီးပျက်စီးဆုံးရှုံးမှုမှာ အောက်ပါအတိုင်းဖြစ်ပါသည်-

စဉ်	အမျိုး အစား	ဖြစ်ပွား ကြိမ်	သေ/ ပျောက်ဦးရေ	အဆောက် အဦးပျက်စီးမှု	ဆုံးရှုံးမှုတန်ဖိုး (ကျပ်သိန်း)
၁	လေဘေး	၃	-	၃၃	၈၃.၂၉
၂	မီးဘေး	၁	-	၁	၀.၃၈
ပေါင်း		၄	-	၃၄	၈၃.၆၇

၇
အခန်း(၄)

လူဦးရေဆိုင်ရာအချက်အလက်များ

နေထိုင်သည့်တိုင်းရင်းသားလူမျိုးစုများ

၁၄။ မောက်မယ်မြို့နယ်တွင် နေထိုင်ကြသောတိုင်းရင်းသားလူမျိုးစုများ မှာ အောက်ပါအတိုင်းဖြစ်ပါသည်-

စဉ်	လူမျိုး	နေထိုင်သည့်လူဦးရေ	မြို့နယ်လူဦးရေ	မြို့နယ်လူဦးရေ၏ ရာခိုင်နှုန်း
၁	ကချင်	၆	၄၀၃၅၅	၀.၀၁၅
၂	ကယား	၃၁၅	၄၀၃၅၅	၀.၇၈
၃	ကရင်	၁၆	၄၀၃၅၅	၀.၀၄
၄	ချင်း	၂၈	၄၀၃၅၅	၀.၀၇
၅	ဗမာ	၉၄၀	၄၀၃၅၅	၂.၃
၆	မွန်	၄	၄၀၃၅၅	၀.၀၁
၇	ရခိုင်	၃၉	၄၀၃၅၅	၀.၁
၈	ရှမ်း	၁၇၁၈၃	၄၀၃၅၅	၄၂.၅၇
၉	ပအိုဝ်း	၂၁၄၇၄	၄၀၃၅၅	၅၃.၂၃
၁၀	ကယန်း	၂၆၄	၄၀၃၅၅	၀.၆၄
၁၁	လားဟူ	၂	၄၀၃၅၅	၀.၀၀၅
၁၂	ဇန	၁၇	၄၀၃၅၅	၀.၀၄၂
၁၃	ဝ	၁	၄၀၃၅၅	၀.၀၀၂
၁၄	အင်းသား	၅၅	၄၀၃၅၅	၀.၁၄
၁၅	ပလောင်	၁	၄၀၃၅၅	၀.၀၀၂
၁၆	အခါ	၁	၄၀၃၅၅	၀.၀၀၂
၁၇	ကိုးကန့်	၁	၄၀၃၅၅	၀.၀၀၂
၁၈	မုန်းဝန်း	၃	၄၀၃၅၅	၀.၀၀၇
၁၉	အခြား	-	၄၀၃၅၅	-
	မြို့နယ်ချုပ်	၄၀၃၅၀	၄၀၃၅၅	၉၉.၉၄

မှတ်ချက်။ မောက်မယ်မြို့နယ်အတွင်း အမှန်နေထိုင်သည့် တိုင်းရင်းသား လူမျိုးစုအားလုံးကိုဖော်ပြထားခြင်းဖြစ်ပါသည်။

အိမ်ခြေ၊ အိမ်ထောင်စု၊ လူဦးရေ

၁၅။ မောက်မယ်မြို့နယ်၏ ၂၀၂၃ခုနှစ်၊မတ်လကုန်အထိလူဦးရေမှာ အောက်ပါအတိုင်းဖြစ်ပါသည်-

(က)အိမ်ခြေ/အိမ်ထောင်စု

စဉ်	မြို့နယ်/ မြို့	အိမ်ခြေ	အိမ်ထောင်စု	ရပ်ကွက်	ကျေးရွာအုပ်စု	ကျေးရွာ
	မောက်မယ်မြို့နယ်					
၁	ကွန်ကျိုင်းရပ်ကွက်	၉၅	၈၆	၁	-	-
၂	ဈေးတန်းရပ်ကွက်	၄၆၉	၄၆၇	၁	-	-
၃	မွေတော်ရပ်ကွက်	၂၂၉	၂၅၁	၁	-	-
၄	တောင်မြို့ရပ်ကွက်	၁၃၃	၁၄၂	၁	-	-
၅	ဆီဆုံရပ်ကွက်	၁၉၀	၁၈၆	၁	-	-
၆	မိုက်ဟုန်းရပ်ကွက်	၅၁	၅၆	၁	-	-
၇	ကုန်းလမ်းရပ်ကွက်	၁၈၅	၁၉၁	၁	-	-
၈	နမ့်လွတ်အုပ်စု	၅၈၄	၆၅၃	-	၁	၁၀
၉	ဟိုလှိုင်အုပ်စု	၈၅၉	၈၅၉	-	၁	၁၆
၁၀	မိုင်းပုတ်အုပ်စု	၁၃၇	၁၃၇	-	၁	၃
၁၁	စဉ့်ဝင်အုပ်စု	၄၄၀	၄၅၂	-	၁	၇
၁၂	စဉ့်ဆိုင်အုပ်စု	၂၂၈	၂၃၇	-	၁	၆
၁၃	ဟိုနမ့်အုပ်စု	၂၂၅၉	၂၂၅၉	-	၁	၂၈
၁၄	ပန်းတန်အုပ်စု	၁၂၅၆	၁၂၆၁	-	၁	၁၀
၁၅	ကူးကြီးအုပ်စု	၈၇၉	၈၉၇	-	၁	၂၃
	မြို့နယ်ချုပ်	၇၉၉၄	၈၁၃၄	၇	၈	၁၀၃

(ခ) လူဦးရေ

စဉ်	မြို့နယ်/မြို့	အသက်(၁၈) နှစ်အထက်			အသက်(၁၈) နှစ်အောက်			စုစုပေါင်း		
		ကျား	မ	ပေါင်း	ကျား	မ	ပေါင်း	ကျား	မ	ပေါင်း
	မောက်မယ်မြို့နယ်									
၁	ကွန်ကျိုင်းရပ်ကွက်	၁၆၂	၁၈၈	၃၅၀	၄၉	၄၂	၉၁	၂၁၁	၂၃၀	၄၄၁
၂	ဈေးတန်းရပ်ကွက်	၉၄၂	၉၇၈	၁၉၂၀	၂၂၂	၂၂၃	၄၄၅	၁၁၆၄	၁၂၀၁	၂၃၆၅
၃	မွေတော်ရပ်ကွက်	၄၅၉	၅၁၈	၉၇၇	၁၁၇	၉၉	၂၁၆	၅၇၆	၆၁၇	၁၁၉၃
၄	တောင်မြို့ရပ်ကွက်	၂၄၈	၂၄၅	၄၉၃	၁၀၃	၆၃	၁၆၆	၃၅၁	၃၀၈	၆၅၉
၅	ဆီဆုံရပ်ကွက်	၃၇၅	၃၉၈	၇၇၃	၈၂	၈၅	၁၆၇	၄၅၇	၄၈၃	၉၄၀
၆	မိုက်ဟုန်းရပ်ကွက်	၉၅	၁၀၉	၂၀၄	၂၆	၂၃	၄၉	၁၂၁	၁၃၂	၂၅၃
၇	ကုန်းလမ်းရပ်ကွက်	၃၇၀	၃၉၆	၇၆၆	၁၁၆	၉၄	၂၁၀	၄၈၆	၄၉၀	၉၇၆
	ရပ်ကွက်ချုပ်	၂၆၅၁	၂၈၃၂	၅၄၈၃	၇၁၅	၆၂၉	၁၃၄၄	၃၃၆၆	၃၄၆၁	၆၈၂၇
၈	နမ့်လွတ်အုပ်စု	၁၀၆၃	၁၁၆၉	၂၂၃၂	၂၂၂	၂၄၁	၄၆၃	၁၂၈၅	၁၄၁၀	၂၆၉၅
၉	ဟိုလျှိုင်အုပ်စု	၁၄၅၅	၁၅၅၉	၃၀၁၄	၇၀၀	၆၇၃	၁၃၇၃	၂၁၅၅	၂၂၃၂	၄၃၈၇
၁၀	မိုင်းပုတ်အုပ်စု	၂၂၂	၂၃၃	၄၅၅	၅၁	၅၆	၁၀၇	၂၇၃	၂၈၉	၅၆၂
၁၁	စဉ့်ဝင်အုပ်စု	၇၁၇	၈၂၇	၁၅၄၄	၂၂၈	၂၅၄	၄၈၂	၉၄၅	၁၀၈၁	၂၀၂၆
၁၂	စဉ့်ဆိုင်အုပ်စု	၃၃၅	၄၁၂	၇၄၇	၉၂	၁၂၀	၂၁၂	၄၂၇	၅၃၂	၉၅၉
၁၃	ဟိုနမ့်အုပ်စု	၃၂၈၁	၃၄၀၄	၆၆၈၅	၂၅၁၆	၂၅၆၆	၅၀၈၂	၅၇၉၇	၅၉၇၀	၁၁၇၆၇
၁၄	ပန်းတန်အုပ်စု	၁၈၈၉	၂၀၂၅	၃၉၁၄	၁၃၆၃	၁၄၃၅	၂၇၉၈	၃၂၅၂	၃၄၆၀	၆၇၁၂
၁၅	ကနူးကြီးအုပ်စု	၁၄၆၅	၁၄၂၈	၂၈၉၃	၇၅၄	၇၇၃	၁၅၂၇	၂၂၁၉	၂၂၀၁	၄၄၂၀
	ကျေးရွာအုပ်စုချုပ်	၁၀၄၂၇	၁၁၀၅၇	၂၁၄၈၄	၅၉၂၆	၆၁၁၈	၁၂၀၄၄	၁၆၃၅၃	၁၇၁၇၅	၃၃၅၂၈
	မြို့နယ်ချုပ်	၁၃၀၇၈	၁၃၈၈၉	၂၆၉၆၇	၆၆၄၁	၆၇၄၇	၁၃၃၈၈	၁၉၇၁၉	၂၀၆၃၆	၄၀၃၅၅

လူဦးရေတိုးနှုန်းနှင့်ကျားမအချိုး

၁၆။ မောက်မယ်မြို့နယ်၏ ၂၀၂၂ခုနှစ်၊ ဧပြီလမှ ၂၀၂၃ ခုနှစ်၊မတ်လအထိ လူဦးရေတိုးနှုန်းနှင့်ကျားမအချိုးမှာ အောက်ပါအတိုင်းဖြစ်ပါသည်-

(က) လူဦးရေတိုးနှုန်းနှင့်ကျားမအချိုး

စဉ်	မြို့နယ်/မြို့	ယခင်နှစ် လူဦးရေ	ယခုနှစ် လူဦးရေ	တိုးလာ ဦးရေ	တိုး နှုန်း	ကျား/မအချိုး		
						ကျား	မ	အချိုး
	မောက်မယ်မြို့နယ်							
၁	ကွန်ကျိုင်းရပ်ကွက်	၄၄၁	၄၄၁	-	-	၂၁၁	၂၃၀	၁:၁.၁
၂	ဈေးတန်းရပ်ကွက်	၂၂၈၄	၂၃၆၅	၈၁	၃.၅	၁၁၆၄	၁၂၀၁	၁:၁.၀၃
၃	မွေတော်ရပ်ကွက်	၁၁၉၁	၁၁၉၃	၂	၀.၂	၅၇၆	၆၁၇	၁:၁.၀၇
၄	တောင်မြို့ရပ်ကွက်	၆၄၈	၆၅၉	၁၁	၁.၇	၃၅၁	၃၀၈	၁:၀.၈
၅	ဆီဆုံရပ်ကွက်	၉၂၅	၉၄၀	၁၅	၁.၆	၄၅၇	၄၈၃	၁:၁.၀၅
၆	မိုက်ဟုန်းရပ်ကွက်	၂၃၅	၂၅၃	၁၈	၇.၇	၁၂၁	၁၃၂	၁:၁.၁
၇	ကုန်းလမ်းရပ်ကွက်	၉၂၆	၉၇၆	၅၀	၅.၄	၄၈၆	၄၉၀	၁:၁.၀
၈	နမ့်လွတ်အုပ်စု	၂၆၉၀	၂၆၉၅	၅	၀.၂	၁၂၈၅	၁၄၁၀	၁:၁.၁
၉	ဟိုလှိုင်အုပ်စု	၄၃၄၉	၄၃၈၇	၃၈	၀.၉	၂၁၅၅	၂၂၃၂	၁:၁.၀၃
၁၀	မိုင်းပုတ်အုပ်စု	၅၆၄	၅၆၂	-၂	-၀.၄	၂၇၃	၂၈၉	၁:၁.၀၅
၁၁	စဉ့်ဝင်အုပ်စု	၁၉၉၇	၂၀၂၆	၂၉	၀.၅	၉၄၅	၁၀၈၁	၁:၁.၁၄
၁၂	စဉ့်ဆိုင်အုပ်စု	၉၇၇	၉၅၉	-၁၈	-၁.၈	၄၂၇	၅၃၂	၁:၁.၂
၁၃	ဟိုနမ့်အုပ်စု	၁၁၇၄၈	၁၁၇၆၇	၁၉	၀.၂	၅၇၉၇	၅၉၇၀	၁:၁.၀၂
၁၄	ပန်းတန်အုပ်စု	၆၇၁၀	၆၇၁၂	၂	၀.၀၂	၃၂၅၂	၃၄၆၀	၁:၁.၀၆
၁၅	ကူးကြီးအုပ်စု	၄၄၂၀	၄၄၂၀	-	-	၂၂၁၉	၂၂၀၁	၁:၁.၀
	မြို့နယ်ချုပ်	၄၀၁၀၅	၄၀၃၅၅	၂၅၀	၁၉.၉၂	၁၉၇၁၉	၂၀၆၃၆	၁:၁.၀၅

(ခ) မွေးဖွား၊သေဆုံး၊ပြောင်းဝင်၊ပြောင်းထွက်လူဦးရေ

စဉ်	မြို့နယ်/ မြို့	မူလ လူဦးရေ	မွေးဖွား ဦးရေ	သေဆုံး ဦးရေ	ပြောင်းဝင် ဦးရေ	ပြောင်း ထွက် ဦးရေ	လက်ရှိ လူဦးရေ
	မောက်မယ်မြို့နယ်						
၁	ကွန်ကျိုင်းရပ်ကွက်	၄၄၁	၃	၃	၁	၁	၄၄၁
၂	ဈေးတန်းရပ်ကွက်	၂၂၈၄	၆	၉	၉၄	၁၀	၂၃၆၅
၃	မွေတော်ရပ်ကွက်	၁၁၉၁	၃	၇	၆	-	၁၁၉၃
၄	တောင်မြို့ရပ်ကွက်	၆၄၈	၅	၃	၃၈	၂၉	၆၅၉
၅	ဆီဆုံရပ်ကွက်	၉၂၅	၆	၃	၁၇	၅	၉၄၀
၆	မိုက်ဟုန်းရပ်ကွက်	၂၃၅	၆	၆	၁၉	၁	၂၅၃
၇	ကုန်းလမ်းရပ်ကွက်	၉၂၆	၅	၆	၅၃	၂	၉၇၆
၈	နမ့်လွတ်အုပ်စု	၂၆၉၀	၈	၃	-	-	၂၆၉၅
၉	ဟိုလျှိုင်အုပ်စု	၄၃၄၉	၄၄	၆	-	-	၄၃၈၇
၁၀	မိုင်းပုတ်အုပ်စု	၅၆၄	၁	၂	-	၁	၅၆၂
၁၁	စဉ့်ဝင်အုပ်စု	၁၉၉၇	၈	၁	၂၂	-	၂၀၂၆
၁၂	စဉ့်ဆိုင်အုပ်စု	၉၇၇	၇	၅	၁၃	၃၃	၉၅၉
၁၃	ဟိုနမ့်အုပ်စု	၁၁၇၄၈	၁၉	-	-	-	၁၁၇၆၇
၁၄	ပန်းတန်အုပ်စု	၆၇၁၀	၆	၄	-	-	၆၇၁၂
၁၅	ကဒူးကြီးအုပ်စု	၄၄၂၀	-	-	-	-	၄၄၂၀
	မြို့နယ်ချုပ်	၄၀၁၀၅	၁၂၇	၅၈	၂၆၃	၈၂	၄၀၃၅၅

ကိုးကွယ်သည့်ဘာသာအလိုက်လူဦးရေ

၁၇။ မောက်မယ်မြို့နယ်တွင် နေထိုင်ကြသူများ၏ ကိုးကွယ်သည့် ဘာသာအလိုက်လူဦးရေမှာ အောက်ပါအတိုင်းဖြစ်ပါသည်-

စဉ်	မြို့နယ်/ မြို့	ဗုဒ္ဓ ဘာသာ	ခရစ် ယာန်	ဟိန္ဒူ ဘာသာ	အစ္စလာမ် ဘာသာ	နတ်	အ ခြား	ပေါင်း
	မောက်မယ်မြို့နယ်							
၁	ကွန်ကျိုင်းရပ်ကွက်	၄၄၁	-	-	-	-	-	၄၄၁
၂	ဈေးတန်းရပ်ကွက်	၂၃၆၀	၅	-	-	-	-	၂၃၆၅

စဉ်	မြို့နယ်/မြို့	ဗုဒ္ဓဘာသာ	ခရစ်ယာန်	ဟိန္ဒူဘာသာ	အစ္စလာမ်ဘာသာ	နတ်	အခြား	ပေါင်း
	မောက်မယ်မြို့နယ်							
၃	မွေတော်ရပ်ကွက်	၁၁၈၆	၇	-	-	-	-	၁၁၉၃
၄	တောင်မြို့ရပ်ကွက်	၅၇၂	၈၇	-	-	-	-	၆၅၉
၅	ဆီဆုံရပ်ကွက်	၉၃၈	၂	-	-	-	-	၉၄၀
၆	မိုက်ဟုန်းရပ်ကွက်	၂၅၃	-	-	-	-	-	၂၅၃
၇	ကုန်းလမ်းရပ်ကွက်	၉၅၈	၁၈	-	-	-	-	၉၇၆
၈	နမ့်လွတ်အုပ်စု	၂၆၉၅	-	-	-	-	-	၂၆၉၅
၉	ဟိုလျှိုင်အုပ်စု	၄၃၁၄	၇၃	-	-	-	-	၄၃၈၇
၁၀	မိုင်းပုတ်အုပ်စု	၅၅၅	၇	-	-	-	-	၅၆၂
၁၁	စဉ့်ဝင်အုပ်စု	၂၀၂၆	-	-	-	-	-	၂၀၂၆
၁၂	စဉ့်ဆိုင်အုပ်စု	၉၅၉	-	-	-	-	-	၉၅၉
၁၃	ဟိုနမ့်အုပ်စု	၁၁၇၆၇	-	-	-	-	-	၁၁၇၆၇
၁၄	ပန်းတန်အုပ်စု	၆၇၁၂	-	-	-	-	-	၆၇၁၂
၁၅	ကဒူးကြီးအုပ်စု	၄၀၅၆	၃၆၄	-	-	-	-	၄၄၂၀
	မြို့နယ်ချုပ်	၃၉၇၉၂	၅၆၃	-	-	-	-	၄၀၃၅၅

နိုင်ငံခြားသားများနေထိုင်မှု

၁၈။ မောက်မယ်မြို့နယ်အတွင်းနိုင်ငံခြားသားများနေထိုင်သူဦးရေ မှာ အောက်ပါအတိုင်းဖြစ်ပါသည် -

စဉ်	မြို့နယ်/မြို့	နိုင်ငံခြားသားလူမျိုး	နေထိုင်ဦးရေ	မြို့နယ်လူဦးရေ	မြို့နယ်လူဦးရေ၏ ရာခိုင်နှုန်း
(က)	မောက်မယ်	တရုတ်	၁	၄၀၃၅၅	၀.၀၀၂ %
(ခ)		အိန္ဒိယ	၁	၄၀၃၅၅	၀.၀၀၂ %
(ဂ)		ပါကစ္စတန်	၃	၄၀၃၅၅	၀.၀၀၇ %
	မြို့နယ်ချုပ်		၅	၄၀၃၅၅	၀.၀၁ %

အခန်း(၅)

အုပ်ချုပ်ရေးဆိုင်ရာအချက်အလက်များ

အုပ်ချုပ်ရေးနယ်မြေဖွဲ့စည်းမှု

၁၉။ မောက်မယ်မြို့နယ်၏ အုပ်ချုပ်ရေးနယ်မြေ ဖွဲ့စည်းမှုမှာ အောက်ပါအတိုင်း ဖြစ်ပါသည်-

စဉ်	မြို့နယ်	မြို့	ရပ်ကွက်	ကျေးရွာအုပ်စု	ကျေးရွာ
၁	၁	-	၇	၈	၁၀၃
မြို့နယ်ချုပ်		-	၇	၈	၁၀၃

ရွေးကောက်ပွဲဆိုင်ရာကိစ္စရပ်များ

၂၀။ မောက်မယ်မြို့နယ်၏ ရွေးကောက်ပွဲဆိုင်ရာ ကိစ္စရပ်များအား အောက်ပါအတိုင်းဖော်ပြအပ်ပါသည်-

(က) မြို့နယ်ရွေးကောက်ပွဲကော်မရှင်အဖွဲ့ခွဲ အဖွဲ့ဝင်စာရင်း

စဉ်	အမည်	အလုပ်အကိုင်	တာဝန်	မှတ်ချက်
၁				လစ်လပ်
၂				လစ်လပ်
၃				လစ်လပ်
၄				လစ်လပ်
၅				လစ်လပ်
၆				လစ်လပ်
၇	ဦးခိုင်ဇော်ဦး	ဒုမြို့နယ်အုပ်ချုပ်ရေးမှူး	အဖွဲ့ဝင်	
၈	ဒေါ်နန်းမိုးခမ်း	ပြန်/ဆက်ဦးစီးမှူး	အဖွဲ့ဝင်	
၉	ဦးသက်နိုင်	စိုက်ပျိုးရေးဦးစီးမှူး	အဖွဲ့ဝင်	
၁၀	ဦးငွေထွန်း	လဝကဦးစီးမှူး	အဖွဲ့ဝင်	
၁၁	ဒေါ်သန်းသန်းနွယ်	ပညာရေးမှူး	အဖွဲ့ဝင်	

စဉ်	အမည်	အလုပ်အကိုင်	တာဝန်	မှတ်ချက်
၁၂	ဒေါက်တာမြမြသန်း	မြို့နယ်ကျန်းမာရေး ဦးစီးဌာနမှူး	အဖွဲ့ဝင်	
၁၃	ဦးအောင်စိုးမိုး	ဥပဒေအရာရှိ	အဖွဲ့ဝင်	
၁၄	ဒေါ်ကြည်ကြည်စန်း	စာရင်းစစ်အရာရှိ	အဖွဲ့ဝင်	
၁၅	ဦးဇေယျာလွင်	ငယ်အင်/ယာ(စည်ပင်)	အဖွဲ့ဝင်	
၁၆	ဒေါ်သင်းသင်းနိုင်	ဦး/ရို၊ ကော်မရှင်	အတွင်းရေးမှူး	

(ခ) ဆန္ဒမဲပေးပိုင်ခွင့်ရှိသူဦးရေ

စဉ်	မြို့နယ်/မြို့	မြို့နယ်/ မြို့လူဦးရေ	ကျား	မ	ပေါင်း
	မောက်မယ်မြို့နယ်				
၁	ကွန်ကျိုင်းရပ်ကွက်	၄၄၁	၁၇၆	၁၉၇	၃၇၃
၂	ဈေးတန်းရပ်ကွက်	၂၃၆၅	၉၉၆	၁၀၄၃	၂၀၃၉
၃	မွေတော်ရပ်ကွက်	၁၁၉၃	၄၈၇	၅၃၇	၁၀၂၄
၄	တောင်မြို့ရပ်ကွက်	၆၅၉	၂၆၀	၂၅၄	၅၁၄
၅	ဆီဆုံရပ်ကွက်	၉၄၀	၃၇၇	၄၀၁	၇၇၈
၆	မိုက်ဟုန်းရပ်ကွက်	၂၅၃	၉၄	၁၀၆	၂၀၀
၇	ကုန်းလမ်းရပ်ကွက်	၉၇၆	၃၆၃	၃၉၄	၇၅၇
၈	နမ့်လွတ်အုပ်စု	၂၆၉၅	၈၄၃	၉၃၇	၁၇၈၀
၉	ဟိုလွိုင်အုပ်စု	၄၃၈၇	၃၆၅	၄၄၈	၈၁၃
၁၀	မိုင်းပုတ်အုပ်စု	၅၆၂	၂၃၅	၂၆၇	၅၀၂
၁၁	စဉ့်ဝင်အုပ်စု	၂၀၂၆	၁၁၉၇	၁၂၅၈	၂၄၅၅
၁၂	စဉ့်ဆိုင်အုပ်စု	၉၅၉	၁၇၁၄	၁၈၂၈	၃၅၄၂
၁၃	ဟိုနမ့်အုပ်စု	၁၁၇၆၇	၃၆၈၂	၃၇၆၀	၇၄၄၂
၁၄	ပန်းတန်အုပ်စု	၆၇၁၂	၂၀၇၆	၂၂၁၅	၄၂၉၁
၁၅	ကဒူးကြီးအုပ်စု	၄၄၂၀	၁၆၆၅	၁၆၃၁	၃၂၉၆
	စုစုပေါင်း	၄၀၃၅၅	၁၄၅၃၀	၁၅၂၇၆	၂၉၈၀၆

(ဂ) နိုင်ငံရေးပါတီများ

စဉ်	ပါတီ	ဥက္ကဋ္ဌ	အတွင်း ရေးမှူး	အမှု ဆောင် ဦးရေ	ပါတီ ဝင် ဦးရေ
၁	ပြည်ထောင်စု ကြံ့ခိုင်ရေးနှင့် ဖွံ့ဖြိုးရေးပါတီ	ဦးစိုင်းထောင်းဆိုင်ဟိန်း	ဦးစိုင်းဆိုင်နော်	၁၄	၇၆၀
၂	ရှမ်းတိုင်းရင်း သားများဒီမို ကရေစီအဖွဲ့ချုပ်	ဦးစိုင်းအွတ်	ဦးစိုင်းစိုးလွင်	၁၅	၉၀
၃	အမျိုးသား ဒီမိုကရေစီ အဖွဲ့ချုပ်ပါတီ	ဒေါ်သန်းဌေး	ဦးမျိုး	၁၇	၆၀
၄	ပြည်ထောင်စု ပအိုဝ်းအမျိုးသား အဖွဲ့ချုပ်ပါတီ	ဦးခွန်အောင်စိုး	ဦးခွန်ပိုင်စိုး	၆	၃၀
၅	ရှမ်းတိုင်းရင်း သားများဒီမို ကရက်တစ်ပါတီ	ဦးစိုင်းစိုးထိုက်	ဦးစိုင်းမိုးကျော်	၁၁	စိစစ် ဆဲ
၆	တိုင်းရင်းသား စည်းလုံးညီညွတ် ရေးပါတီ	ဦးမျိုးညွန့်	ဦးစိန်	ခန့်ထားခြင်း မရှိ	ခန့်ထား ခြင်းမရှိ

(ဃ) ရွေးချယ်ခံရသော လွှတ်တော်ကိုယ်စားလှယ်များ

မရှိပါ။

အခန်း(၆)

စီးပွားရေးဆိုင်ရာအချက်အလက်

စီးပွားရေးဆိုင်ရာခြုံငုံသုံးသပ်ချက်

၂၁။ မောက်မယ်မြို့နယ်သည် ရှမ်းပြည်နယ်တောင်ပိုင်း၊ လင်းခေးခရိုင် အတွင်းတွင် တည်ရှိပြီးစီးပွားရေးအရ ဖွံ့ဖြိုးတိုးတက်မှုနှေးကွေးသောမြို့နယ် တစ်ခုဖြစ်ပါသည်။ မြို့နယ်အတွင်းရှိဒေသခံ ပြည်သူလူထုသည် စိုက်ပျိုးရေးလုပ်ငန်းကို အဓိကလုပ်ကိုင် ဆောင်ရွက်ကြပါသည်။ ထို့အပြင် ဂေါ်ဒန်ထုတ်လုပ်ခြင်း လုပ်ငန်းများကိုလည်း စီးပွားဖြစ် လုပ်ကိုင်ကြပါသည်။ မောက်မယ်မြို့နယ်သည် လွိုင်လင်-တောင်ကြီး- ဆီဆိုင်-ဆိုက်ခေါင်နှင့် လင်းခေးဒေသများသို့ ကုန်းလမ်းဖြင့်သွားလာနိုင်ပြီး လမ်းပန်းဆက်သွယ်ရေးအသင့်အတင့် ကောင်းမွန်သောမြို့နယ်ဖြစ်ပါသည်။ မြို့နယ်၏အဓိကထွက်ကုန်များမှာ ပန်းနှမ်း၊ ပဲပုတ်၊ ကြံ၊ ပဲတီစိမ်း၊ ရှောက်ချိုသီးဖြစ်ပြီး တောင်ကြီးမြို့သို့အများဆုံး တင်ပို့ရောင်းချပါသည်။ မောက်မယ်မြို့နယ်သည် တောင်ကြီးမြို့မှ အိမ်ဆောက်ပစ္စည်း၊ အဝတ်အထည်နှင့် စားသောက်ကုန်ပစ္စည်းများကို အဓိကတင်သွင်းရပါသည်။

မြေအသုံးချမှု

၂၂။ မောက်မယ်မြို့နယ်၏ မြေအမျိုးအစားအလိုက် အသုံးချထားသည့်ဧကအား အောက်ပါအတိုင်းဖော်ပြအပ်ပါသည်-

စဉ်	မြေအမျိုးအစား	ဧရိယာ(ဧက)
၁	အသားတင်စိုက်ပျိုးမြေဧရိယာပေါင်း	၂၃၇၃၅
	(က) လယ်မြေဧရိယာ	၆၄၃၉
	(ခ) ယာမြေ	၁၆၂၈၉
	(ဂ) ကိုင်း/ကျွန်းမြေ	

စဉ်	မြေအမျိုးအစား	ဧရိယာ(ဧက)	
	(ဃ) ဥယျာဉ်မြေ	၁၂၂	
	(င) ဓနိ(တောင်ယာ)	၈၈၅	
၂	လှုပ်ထားမြေဧရိယာပေါင်း	၈၀၈	
	(က) လယ်မြေဧရိယာ	၇၅၀	
	(ခ) ယာမြေ	၅၈	
	(ဂ) ကိုင်း/ကျွန်းမြေ	-	
	(ဃ) ဥယျာဉ်မြေ	-	
	(င) ဓနိ	-	
၃	စားကျက်မြေ	-	
၄	စက်မှုလုပ်ငန်းသုံးမြေ	-	
၅	မြို့မြေ	၃၀၂	
၆	ရွာမြေ	၄၄၅၄	
၇	အခြားမြေ	-	
၈	ကြိုးဝိုင်း/ကြိုးပြင်ကာကွယ်တောဧရိယာ	၃၃၈၈၀၈	
၉	တောရိုင်း	၉၃၇၉၉	
၁၀	မြေရိုင်း	၆၀၀၈၈	
၁၁	စိုက်ပျိုးခြင်းမပြုနိုင်သောဧရိယာ	၈၃၂၄၅	
စုစုပေါင်း		၆၀၅၂၃၉	

ဆည်မြောင်းတာဝန်များနှင့် ဆည်ရေသောက်ဧရိယာ

၂၃။ မောက်မယ်မြို့နယ်ရှိ ဆည်မြောင်းတာဝန်များနှင့် ဆည်ရေသောက် ဧရိယာမှာ အောက်ပါအတိုင်းဖော်ပြအပ်ပါသည်-

(က) ကိုယ့်အားကိုယ်ကိုးဆည်များ

စဉ်	ဆည်အမည်	ဆည်အမျိုးအစား	ရေဝင်ဆုံမှု (ကုဗပေ)	အကျိုးပြုဧက
၁	နမ့်အွန်ရေလွှဲဆည်	ကွန်ကရစ်	၇၀၀၀	၂၃၅

စဉ်	ဆည်အမည်	ဆည်အမျိုးအစား	ရေဝင်ဆုံမှု (ကုဗပေ)	အကျိုးပြုဧက
၂	နမ့်ဝမ်ရေတံလျောက်	ရေတံလျောက်	၆၇၂	၁၁၁
၃	တိညှုရေတံလျောက်	ရေတံလျောက်	၄၀၀	၃၀
၄	မြို့ဦးရေတံလျောက်	ရေတံလျောက်	၁၂၀၀	၃၅၀
၅	ဟိုလွိုင်ရေလွှဲဆည်	ကွန်ကရစ်	၆၀၀	၂၀၀
၆	ဖိုင်မိုင်	သစ်ရိုက်ကျောက်ဖြည့်	၉၀၀၀	၂၃၀
၇	နောင်နင်း ရေထွက်	ရေတံခါး	၁၀၀	၁၂၈၇
၈	နမ့်ဟုတ်ဆည်	ကွန်ကရစ်	၅၅၀၀	၇၂၀
၉	ကုန်းဝပ်ဆည်	သစ်ရိုက်၊ ကျောက်ဖြည့်	၁၂၀၀	၂၅၀
၁၀	ကုန်းဆာ	ရေတံလျောက်	၄၄၈	၁၅၀
၁၁	ဟွေစလိန်းဆည်	ကျောက်စီ	၂၀၀၀	၃၂၀
၁၂	ဖာယန်းရေတစ်လျောက်	ရေတံလျောက်	၁၀၄	၁၂၆
၁၃	ပုန်းယုတ်ရေတစ်လျောက်	ရေတံလျောက်	၁၀၄	၆၀
၁၄	မိုက်ဟိုင်းဆည်	သစ်ရိုက် ကျောက်ဖြည့်	၄၅၀၀	၄၅၀
၁၅	နမ့်လှဆည်	ကွန်ကရစ်	၂၄၀၀၀	၂၃၂
မြို့နယ်ချုပ်	(၁၅)		၇၇၆၂၈	၄၇၅၁

(ခ) မြစ်ရေတင်စီမံကိန်းများ မရှိပါ။

(ဂ) တာတမံများ/ရေထိန်းတံခါး မရှိပါ။

စိုက်ပျိုးရေးလုပ်ငန်း

၃၀။ မောက်မယ်မြို့နယ်၏ စိုက်ပျိုးရေးလုပ်ငန်း ဆောင်ရွက်နိုင်မှု အခြေအနေမှာ အောက်ပါအတိုင်းဖြစ်ပါသည်-

(က) အဓိကသီးနှံ(၁၀)မျိုး စိုက်ပျိုးထုတ်လုပ်မှု

စဉ်	သီးနှံအမည်	၂၀၂၂-၂၀၂၃ လျာထားဧက		၂၀၂၂-၂၀၂၃ ခုနှစ်			
				စိုက်	ရိတ်	နှုန်း	အထွက်(တင်း)
၁	စပါးပေါင်း	ဧက	၁၂၉	-	-	-	-
		မိုး	၁၄၄၁၂	၁၄၄၁၂	၁၄၄၁၂	၆၇.၄၄	၉၇၁၉၃၈
၂	မြေပဲ	မိုး	၂၂၅၅	၂၃၀၉	၂၃၀၉	၄၈.၄၅	၁၁၁၂၉၄
		ဆောင်း	၈၃၀	၈၆၅	၈၆၅	၄၉.၁၀	၄၂၄၇၂
၃	နှမ်း	မိုးကြို	၁၈၁၇	၆၀၈	၆၀၈	၈.၂၄	၅၀၁၀
		မိုး	၃၃၅၀	၄၄၄၉	၄၄၄၉	၈.၄၃	၃၇၄၈၅
၄	နေကြာ	မိုး	၂၁	၅၃	၅၃	၂၇.၂၂	၁၄၄၃
		ဆောင်း	-	-	-	-	-
၅	မတ်ပဲ	-	-	-	-	-	-
၆	ပဲတီစိမ်း	မိုး	-	-	-	-	-
		ဆောင်း	၂၇၃၀	၂၇၈၀	၂၇၈၀	၁၃.၉၆	၃၈၈၀၉
၇	ပဲစင်းငုံ	မိုး	-	-	-	-	-
၈	ဝါ	-	-	-	-	-	-
၉	ကြံ	-	-	-	-	-	-
၁၀	အစေ့ထုတ်ပြောင်း	-	၃၄၁၉	၃၄၁၉	၃၄၁၉	၄၇.၅၇	၁၆၂၆၄၂

(ခ) နှစ်ရှည်သီးနှံစိုက်ပျိုးမှုအခြေအနေ

စဉ်	သီးနှံအမည်	စိုက်(ဧက)	ရိတ်(ဧက)	အထွက်နှုန်း(ပိဿာ)	အထွက်ပေါင်း(ပိဿာ)
၁	ရှောက်ချို	၃၄၈	၁၅၇	၁၂၇၈၈.၁၁	၂၀၀၇၇၃၃
၂	လိုင်ချီး	၂၀	၃	၃၅၅၃.၀၀	၁၀၆၅၉
၃	သရက်	၂၅	၁၈	၁၃၅၆၁.၂၈	၂၄၄၁၀၃
၄	လိမ္မော်	၅	၂	၁၃၅၅၃.၀၀	၂၇၁၀၆
၅	အုန်းသီး	၄၆	၄၆	၂၆၅၁.၄၂	၁၂၁၉၆၅
၆	ငှက်ပျော	၄၆	၄၆	၂၆၅၁.၄၂	၁၂၁၉၆၅
မြို့နယ် ချုပ်		၄၉၀	၂၇၂	၄၈၇၅၈.၂၃	၂၅၃၃၅၃၁

(ဂ) အခြားဈေးကွက်ဝင်သီးနှံများစိုက်ပျိုးထုတ်လုပ်မှု

စဉ်	သီးနှံအမည်	စိုက်ဧက	ရိတ်ဧက	အထွက်နှုန်း	အထွက်ပေါင်း
၁	ပဲပုတ်	၂၃၈၁	၂၃၈၁	၁၄.၆၉	၃၄၉၈၈
၂	ငရုပ်	၃၄၄	၃၄၄	၂၉၁.၈၈	၁၀၀၄၀၆
မြို့နယ်ချုပ်		၂၇၂၅	၂၇၂၅	၃၀၆.၅၇	၁၃၅၃၉၄

(ဃ) လယ်ယာသုံးစက်ကိရိယာသုံးစွဲမှုအခြေအနေ

စဉ်	အစိုးရ							ပုဂ္ဂလိက						
	လယ်ထွန်စက်	လက်တွန်းထွန်စက်	မျိုးစေ့ချစက်	Combine Harvester	ရိတ်သိမ်းစက်	ချွေလှေ့စက်	ရေစုပ်စက်	လယ်ထွန်စက်	လက်တွန်းထွန်စက်	မျိုးစေ့ချစက်	Combine Harvester	ရိတ်သိမ်းစက်	ချွေလှေ့စက်	ရေစုပ်စက်
၁	-	-	-	-	-	-	-	၁၀	၂၄၅	-	-	-	၄	၁၃

(င) လယ်ယာသုံးထယ်၊ထွန်နှင့်ကျွဲနွားကောင်ရေ

စဉ်	ထယ်အရေအတွက်	ထွန်အရေအတွက်	ကျွဲနွားကောင်ရေ	နွားကောင်ရေ
၁	၃၃၀၁	၃၄၃၁	၄၄၉၈	၂၃၅၆

(စ) ဒေသတွင်း ဆန်ဖူလုံမှုရာခိုင်နှုန်း

စဉ်	အကြောင်းအရာ	ရေတွက်ပုံ	၂၀၂၁-၂၀၂၂ အမှန်	၂၀၂၂-၂၀၂၃ အမှန်	မှတ်ချက်
၁	လူဦးရေ	ဦး	၄၀၁၀၅	၄၀၃၅၅	
၂	လူတစ်ဦးတစ်နှစ်စားသုံးမှု	ပိဿာ			
	-ကျေးလက်နေ	တင်း	၁၅	၁၂	
	-မြို့နေ	တင်း	၁၂	၁၂	
၃	ဝမ်းစာလိုအပ်ချက်	တင်း	၅၈၁၇၃၃	၄၈၄၂၆၀	
၄	စပါးစိုက်ဧကပေါင်း	ဧက	၁၄၅၄၁	၁၄၅၄၁	

စဉ်	အကြောင်းအရာ	ရေတွက်ပုံ	၂၀၂၁- ၂၀၂၂ အမှန်	၂၀၂၂- ၂၀၂၃ အမှန်	မှတ်ချက်
	-အထွက်နှုန်း	တင်း	၆၆.၄၄	၆၇.၄၆	
	-အထွက်တင်း	တင်း	၉၆၅၉၄၂	၉၈၁၀၂၈	
၅	လာမည့်နှစ်စပါးစိုက်ဧက	ဧက	၁၄၅၄၁	၁၄၅၄၁	
၆	ချန်လှုပ်ရမည့်တင်း	တင်း	၂၉၀၈၂	၂၉၀၈၂	
၇	အသုံးပြုတင်း	တင်း	၆၃၉၈၉၇	၅၅၆၉၆၅	
၈	ပိုလျှံမှု	တင်း	(+)၃၂၆၀၄၅	(+)၄၂၄၀၆၃	
၉	ဝမ်းစာကျန်ရှိမှု	တင်း	၅၈၁၇၃၃	၄၈၄၂၆၀	
၁၀	ဖူလုံမှု	%	၁၅၀.၉၅%	၁၇၆.၁၄%	

(ဆ) ဒေသတွင်းဆီဖူလုံမှုရာခိုင်နှုန်း

စဉ်	အကြောင်းအရာ	ရေတွက်ပုံ	၂၀၂၁- ၂၀၂၂ အမှန်	၂၀၂၂- ၂၀၂၃ အမှန်	မှတ်ချက်
၁	လူဦးရေ	ဦး	၄၀၁၀၅	၄၀၃၅၅	
၂	လူတစ်ဦးတစ်နှစ်စားသုံးမှု	ပိဿာ	၆	၆	
	ဝမ်းစာလိုအပ်ချက်	တန်	၃၉၃	၃၉၆	
	ဆီထွက်ရှိမှု	တင်း	၅၈၈၇၂၇	၅၈၈၄၉၉	
၃	အလေအလွင့်နှင့် အခြား	တင်း	၁၉၈၆၂	၄၀၈၅၀	
၄	ချန်လှုပ်ရမည့်တင်း	ဧက	၁၉၅၅၄	၂၀၀၂၁	
	အသုံးပြုမှု	မက်/တန်	၄၆၃	၅၆၁	
	လိုအပ်မှု	မက်/တန်	၃၉၃	၃၉၆	
၅	ဖူလုံမှု	ရာခိုင်နှုန်း	၂၄၄.၃၁%	၂၄၃.၀၅%	

မွေးမြူရေးလုပ်ငန်းများ

၂၅။ မောက်မယ်မြို့နယ်၏ မွေးမြူရေးလုပ်ငန်း ဆောင်ရွက်နိုင်မှု အခြေအနေမှာ အောက်ပါအတိုင်းဖြစ်ပါသည်-

(က) မွေးမြူရေးစုန်များ
မရှိပါ။

(ခ) မြို့နယ်မွေးမြူရေး(ကောင်ရေ)

စဉ်	မြို့နယ်/မြို့	ခုနှစ်	ကျွဲ	နွား	ဝက်	သိုး/ ဆိတ်	ကြက်	ဘဲ	ငှက်
	မောက်မယ်မြို့နယ်								
၁	ကွန်ကျိုင်းရပ်ကွက်	၂၀၂၂-၂၀၂၃	၂	၆	၉၇	-	၃၁၅	၁၂	-
၂	ဈေးတန်းရပ်ကွက်	၂၀၂၂-၂၀၂၃	၂	၁၄၄	၆၅	-	၁၀၈၁	၁၃	-
၃	မွေတော်ရပ်ကွက်	၂၀၂၂-၂၀၂၃	၁၇	၄၂	၁၁၀	-	၁၇၈၂	၁၆	-
၄	ဆီဆုံရပ်ကွက်	၂၀၂၂-၂၀၂၃	၂၈	၂၇၀	၁၁၈	-	၅၇၀	၆	-
၅	တောင်မြို့ရပ်ကွက်	၂၀၂၂-၂၀၂၃	၅	၁၅၅	၄၂	-	၃၇၅	၄	-
၆	မိုက်ဟုန်းရပ်ကွက်	၂၀၂၂-၂၀၂၃	၃	၈	၂၅	-	၂၆၅	၂	-
၇	ကုန်းလမ်းရပ်ကွက်	၂၀၂၂-၂၀၂၃	၅၇	၂၇၃	၂၆၀	၆၄	၃၉၄၅	၈၅	-
၈	စဉ့်ဝင်အုပ်စု	၂၀၂၂-၂၀၂၃	၈၃၂	၁၅၈၃	၁၁၅၄	-	၅၄၅၃	၁၄၄	-
၉	စဉ့်ဆိုင်အုပ်စု	၂၀၂၂-၂၀၂၃	၃၅၀	၂၄၈၁	၆၄၃	-	၃၂၅၅	၇၃	-
၁၀	မိုင်းပုတ်အုပ်စု	၂၀၂၂-၂၀၂၃	၂၂၁	၅၈၀	၁၈၅	-	၄၁၇၀	၉၆	-
၁၁	နမ့်လွတ်အုပ်စု	၂၀၂၂-၂၀၂၃	၃၅၂	၁၅၆၀	၆၂၇	-	၅၂၇၀	၁၀၆	-
၁၂	ဟိုလွိုင်အုပ်စု	၂၀၂၂-၂၀၂၃	၁၉၅၀	၂၃၉၅	၈၇၅	-	၅၂၂၈	၁၃၇	-
၁၃	ဟိုနမ့်အုပ်စု	၂၀၂၂-၂၀၂၃	၅၇၄၉	၆၈၇၅	၈၁၂	-	၉၉၅၀	၁၂၃	-
၁၄	ပန်းတန်အုပ်စု	၂၀၂၂-၂၀၂၃	၄၈၇၅	၆၉၇၅	၄၇၅	-	၉၄၈၅	၁၈၄	-
၁၅	ကူးကြီးအုပ်စု	၂၀၂၂-၂၀၂၃	၃၇၀၃	၅၉၈၅	၁၃၉၇	-	၈၂၇၃	၂၅၅	-
	မြို့နယ်ချုပ်		၁၈၁၄၆	၂၉၃၃၂	၇၁၅၅	၆၄	၅၉၄၁၇	၁၂၅၆	-

(ဂ) မြို့နယ်အသားထုတ်လုပ်မှု(ပိဿာ)

စဉ်	မြို့နယ်/မြို့	ဇုန်အမည်	ကျွဲ	နွား	ဝက်	သိုး/ဆိတ်	ကြက်	ဘဲ	ငုံး
၁	ကွန်ကျိုင်းရပ်ကွက်	-	-	၁၀၀	၅၁၀	-	၆၅၁	၅	-
၂	ဈေးတန်းရပ်ကွက်	-	-	၁၅၀၀	၄၀၅၀	-	၈၀၀	၂၀	-
၃	မွေတော်ရပ်ကွက်	-	-	၃၇၁၉	၁၄၉၁၀	-	၁၂၈၈၄	၂၂	-
၄	ဆီဆုံရပ်ကွက်	-	-	၃၄၅၉	၅၅၀၀	-	၈၆၂၅	၄၀	-
၅	တောင်မြို့ရပ်ကွက်	-	-	၂၀၀	၃၀၅၀	-	၆၀၄	၅	-
၆	မိုက်ဟုန်းရပ်ကွက်	-	-	၃၁၀	၄၅၀	-	၂၁၃	၄	-
၇	ကုန်းလမ်းရပ်ကွက်	-	-	၂၀၉၄	၁၂၄၃၀	၁၃	၃၀၆၇၈	၁၈	-
၈	စဉ့်ဝင်အုပ်စု	-	-	၁၃၂၃၀	၁၃၅၅၄	-	၂၇၈၅၀	၂၂	-
၉	စဉ့်ဆိုင်အုပ်စု	-	-	၃၅၃၉	၂၇၂၁၀	-	၃၅၂၀	၂၂	-
၁၀	မိုင်းပုတ်အုပ်စု	-	-	၁၃၉၉၄	၉၆၆၀	-	၁၇၄၂၀	၁၉	-
၁၁	နမ့်လွတ်အုပ်စု	-	-	၁၈၇၃၈	၂၄၆၃၀	-	၂၈၈၄၃	၂၁၃	-
၁၂	ဟိုလွိုင်အုပ်စု	-	-	၂၂၉၃ ၇	၁၄၄၃၂	-	၂၆၈၆၃	၅၈၃	-
၁၃	ဟိုနမ့်အုပ်စု	-	-	၃၃၇၀၀	၃၈၉၀၁	-	၃၉၅၄၃	၄၄၀	-
၁၄	ပန်းတန်အုပ်စု	-	-	၂၇၀၅၀	၅၃၉၀	-	၁၄၆၄၃	၃၇၈	-
၁၅	ကနူးကြီးအုပ်စု	-	-	၂၂၉၇ ၀	၉၅၆၀	-	၂၄၈၄၃	၄၉၉	-
မြို့နယ်ချုပ်		-	-	၁၆၇၅၄၀	၁၈၄၂၃၇	၁၃	၂၃၇၉၅၀	၂၂၉၀	

(ဃ) မြို့နယ်ကြက်/ဘဲ/ငုံးဥထုတ်လုပ်မှု(လုံး)

စဉ်	မြို့နယ်/မြို့	ခုနှစ်	ကြက်ဥ	ဘဲဥ	ငုံးဥ
၁	ကွန်ကျိုင်းရပ်ကွက်	၂၀၂၂-၂၀၂၃	၁၂၀၀	၇၀	
၂	ဈေးတန်းရပ်ကွက်	၂၀၂၂-၂၀၂၃	၁၁၂၈၀	၁၉၅	
၃	မွေတော်ရပ်ကွက်	၂၀၂၂-၂၀၂၃	၆၆၇၀	၁၈၀	
၄	ဆီဆုံရပ်ကွက်	၂၀၂၂-၂၀၂၃	၂၄၁၀	၂၈	
၅	တောင်မြို့ရပ်ကွက်	၂၀၂၂-၂၀၂၃	၆၄၁၀	၅၀	
၆	မိုက်ဟုန်းရပ်ကွက်	၂၀၂၂-၂၀၂၃	၅၂၀၀	၂၀	

စဉ်	မြို့နယ်/မြို့	ခုနှစ်	ကြက်ဥ	ဘဲဥ	ငုံးဥ
၇	ကုန်းလမ်းရပ်ကွက်	၂၀၂၂-၂၀၂၃	၁၈၁၄၅	၃၂၃	
၈	စဉ့်ဝင်အုပ်စု	၂၀၂၂-၂၀၂၃	၈၂၁၀	၃၂၀	
၉	စဉ့်ဆိုင်အုပ်စု	၂၀၂၂-၂၀၂၃	၁၁၆၅၀	၄၂၀	
၁၀	မိုင်းပုတ်အုပ်စု	၂၀၂၂-၂၀၂၃	၁၁၅၅၀	၂၃၀	
၁၁	နမ့်လွတ်အုပ်စု	၂၀၂၂-၂၀၂၃	၁၅၃၈၄	၈၂၅	
၁၂	ဟိုလှိုင်အုပ်စု	၂၀၂၂-၂၀၂၃	၉၅၁၄	၄၁၀	
၁၃	ဟိုနမ့်အုပ်စု	၂၀၂၂-၂၀၂၃	၃၅၇၀၀	၈၉၉	
၁၄	ပန်းတန်အုပ်စု	၂၀၂၂-၂၀၂၃	၆၇၈၃	၄၀၀	
၁၅	ကူးကြီးအုပ်စု	၂၀၂၂-၂၀၂၃	၇၃၉၄	၃၈၀	
မြို့နယ်ချုပ်			၁၅၇၅၀၀	၄၇၅၀	

(င) မြို့နယ်နို့ထွက်ပစ္စည်းထုတ်လုပ်မှု

စဉ်	မြို့နယ်/မြို့	ခုနှစ်	နို့စားနွား(ကောင်ရေ)	နို့ထွက်(ပိဿာ)
	မောက်မယ်	၂၀၂၂-၂၀၂၃	၁၀	၁၉၇၀
	မြို့နယ်ချုပ်		၁၀	၁၉၇၀

(စ) မြို့နယ်ငါး၊ ပုစွန်မွေးမြူမှုအခြေအနေ

စဉ်	ခုနှစ်	ငါး			ပုစွန်		
		အရေအတွက်(ကန်)	ဧက	ထုတ်လုပ်မှုပိဿာ	အရေအတွက်(ကန်)	ဧက	ထုတ်လုပ်မှုပိဿာ
၁	၂၀၂၂-၂၀၂၃	-	၁.၂၂၀	၁.၀၉	-	-	-
	မြို့နယ်ချုပ်	-	၁.၂၂၀	၁.၀၉	-	-	-

(ဆ) ရေချိုရေငန်ငါးဖမ်းလုပ်ငန်းမှအသားထုတ်မှု(တန်) မရှိပါ။

စက်မှုလက်မှုလုပ်ငန်း

၃၂။ မောက်မယ်မြို့နယ်၏ စက်မှုလက်မှုလုပ်ငန်း ဆောင်ရွက်နိုင်မှုအခြေအနေမှာ အောက်ပါအတိုင်းဖြစ်ပါသည်-

(က) စက်မှုဇုန်များ

မရှိပါ။

(ခ) မြို့နယ်ရှိစက်ရုံများ

စဉ်	မြို့နယ်/မြို့	စက်ရုံအမည်	အမျိုးအစား	နိုင်ငံပိုင်	ပုဂ္ဂလိကပိုင်	လုပ်သားအင်အား
၁	မောက်မယ်	စနိုးဇေရက်	ရေသန့်စက်ရုံ		ပုဂ္ဂလိကပိုင်	၈
၂		နမ့်ဇောင်နန်း	ရေသန့်စက်ရုံ		ပုဂ္ဂလိကပိုင်	၇
မြို့နယ်ချုပ်		၂			၂	၁၅

(ဂ) မြို့နယ်ရှိအလုပ်ရုံများ

မရှိပါ။

(ဃ) အိမ်တွင်းစက်မှုလက်မှုလုပ်ငန်းများ

စဉ်	မြို့နယ်/မြို့	စက်မှုလက်မှုလုပ်ငန်းအမျိုးအစား	အရေအတွက်	လုပ်သားအင်အား
၁	မောက်မယ်မြို့နယ်	ပဲပြားလုပ်ငန်း	၉	-
၂		ဆန်စက်လုပ်ငန်း	၁၀	-
၃		ဆီစက်လုပ်ငန်း	၉	-
	မြို့နယ်ချုပ်		၂၈	-

သစ်တောလုပ်ငန်းဆောင်ရွက်မှုအခြေအနေ

၂၇။ မောက်မယ်မြို့နယ်၏သစ်တောလုပ်ငန်းနှင့်ပတ်သက်သော အချက်အလက်များမှာအောက်ပါအတိုင်းဖြစ်ပါသည်-

(က) သစ်တောများ

စဉ်	အကြောင်းအရာ	ဧရိယာ(ဧက)	ပေါက်သည့်အပင်များ
၁	ကြိုးဝိုင်း	၃၃၈၈၀၈	ကျွန်း၊ ပျဉ်းကတိုး၊ သစ်ယာ၊အင်ကြင်း
၂	ကြိုးပြင်	-	။
မြို့နယ်ချုပ်		၃၃၈၈၀၈	

(ခ) စီးပွားဖြစ်သစ်တောစိုက်ခင်း

စဉ်	စိုက်ပျိုးသူ	နိုင်ငံ/ပုဂ္ဂလိကပိုင်	စိုက်ဧက	တည်နေရာ	အပင်အမျိုးအစား	အရေအတွက်
၁	သစ်တောဦးစီးဌာန	နိုင်ငံပိုင်	၄၅၀	ဟိုလွိုင်ကြိုးဝိုင်း	ကျွန်း	၂၇၀၀၀၀

(ဂ) သစ်ထုတ်လုပ်မှုမရှိပါ။

(ဃ) သစ်တောထွက်ပစ္စည်းများ

စဉ်	အမျိုးအစား	ရေတွက်ပုံ	ထုတ်လုပ်မှု
၁	ထင်း	ကုဗတန်	၂၀၀
၂	မီးသွေး	ကုဗတန်	၁၅၀
၃	ဝါး	လုံး(၀၀၀)	၂၀
၄	လျှော်	ပိဿာ	၅၀

စဉ်	အမျိုးအစား	ရေတွက်ပုံ	ထုတ်လုပ်မှု
၅	အင်တွဲ/ပွဲညက်	ပိဿာ	၃၅၀
၆	ခနိ/သက္ကယ်	ဗျစ်(၀၀၀)	၁၀
၇	ပျားရည်	ပိဿာ	၁၅

တွင်းထွက်ပစ္စည်းထုတ်လုပ်မှုလုပ်ငန်း

၂၈။ မောက်မယ်မြို့နယ်၏ တွင်းထွက်ပစ္စည်းထုတ်လုပ်မှုလုပ်ငန်းနှင့်ပတ်သက်သော အချက်အလက်များမှာအောက်ပါအတိုင်း ဖြစ်ပါသည်-

(က) ဓါတ်သတ္တုတူးဖော်ထုတ်လုပ်မှု

စဉ်	ဓါတ်သတ္တုအမျိုးအစား	ထွက်ရှိသည့်ဒေသ	ထုတ်လုပ်မှုပမာဏ	ထုတ်လုပ်မှုတန်ဖိုး (ကျပ်သန်းပေါင်း)
၁	ဂေါ်ဒန်	နမ့်လွတ်ကျေးရွာအုပ်စု	၁၂၀၀၈ တန်	၁၄၅၆.၁၀
၂	ခဲနှင့်ရောရာ	ကဒူးကြီးကျေးရွာအုပ်စု	-	-
	မြို့နယ်ချုပ်		၁၂၀၀၈ တန်	၁၄၅၆.၁၀

(ခ) ကျောက်မျက်တူးဖော်ထုတ်လုပ်မှု မရှိပါ။

စွမ်းအင်နှင့်လျှပ်စစ်ကဏ္ဍ

၂၉။ မောက်မယ်မြို့နယ်၏ စွမ်းအင်/လျှပ်စစ်ကဏ္ဍနှင့် ပတ်သက်သော အချက်အလက်များမှာ အောက်ပါအတိုင်း ဖြစ်ပါသည်-

(က) ဓါတ်ဆီ/ဒီဇယ်အရောင်းဆိုင်

စဉ်	မြို့နယ်/မြို့	ဆိုင်အမည်	နိုင်ငံပိုင်	ပုဂ္ဂလိကပိုင်	တစ်နှစ်ရောင်းချမှု စည်ပေါင်း	
					ဓါတ်ဆီ	ဒီဇယ်
	မောက်မယ်မြို့နယ်					
၁	ကွန်ကျိုင်း ရပ်ကွက်	အောင်သပြေ	-	၁	၂၈၀	၃၀၀
	စုစုပေါင်း	၁		၁	၂၈၀	၃၀၀

(ခ) သဘာဝဓါတ်ငွေ့အရောင်းဆိုင်များ
မရှိပါ။

ပို့ဆောင်ရေးနှင့် လမ်းပန်းဆက်သွယ်ရေးလုပ်ငန်း

၃၀။ မောက်မယ်မြို့နယ်၏ ပို့ဆောင်ရေးနှင့် လမ်းပန်းဆက်သွယ် ရေး လုပ်ငန်းနှင့်ပတ်သက်သော အချက်အလက်များမှာ အောက်ပါ အတိုင်းဖြစ်ပါသည်-

(က) လေကြောင်းလမ်း
မရှိပါ။

(ခ) ရေကြောင်းလမ်း
မရှိပါ။

(ဂ) ရထားလမ်းနှင့် ဘူတာရုံများ
မရှိပါ။

(ဃ) ကားဂိတ်များ

စဉ်	မြို့နယ်/မြို့	ကားဂိတ် အမည်	ပြေးဆွဲသည့် ခရီးစဉ်	ပြေးဆွဲသည့် ယာဉ် အမျိုးအစား	ပြေးဆွဲသည့် ယာဉ် စီးရေ
၁	မောက်မယ် မြို့နယ်	ပြည့်စုံ အောင်	မောက်မယ်- တောင်ကြီး	မိနီဘတ် မှန်လုံ	၆
၂	။	ရွှေချယ်ရီ	တောင်ကြီး- မောက်မယ်	မိနီဘတ် မှန်လုံ	၅
၃	။		မောက်မယ် - ပင်လုံဈေးပတ်	ဒိုင်နာ	၁
	မြို့နယ်ချုပ်	၂	၂		၁၂

လမ်းဦးစီးဌာနနှင့်တံတားဦးစီးဌာနများမှ ဆောင်ရွက်သည့်လုပ်ငန်းများ

၃၁။ လမ်းဦးစီးဌာနနှင့် တံတားဦးစီးဌာနများမှ ဆောင်ရွက်သည့် လုပ်ငန်းများမှာ အောက်ပါအတိုင်းဖြစ်ပါသည်-

(က) ကားလမ်း

စဉ်	ကားလမ်းအမည်	မြို့နယ်အတွင်း		အရှည်မိုင်
		မှ	ထိ	
၁	မောက်မယ်-ဝမ်ဟတ်-လင်းခေးလမ်း	၀/၀	၆/၀	၆/၀
၂	မိုးနဲ-မောက်မယ်လမ်း	၉/၀	၂၇/၄	၁၈/၄
၃	ကျွန်းတောင်-ကျောက်တလုံးကြီး-နောင်ယာဆိုင်း-ဆိုင်ခေါင်-ပွန်ချောင်း-မောက်မယ်	၄၅/၀	၇၅/၃	၃၀/၃
	မြို့နယ်ချုပ်	၅၄	၁၀၈/၇	၅၄/၇

(ခ) မြို့နယ်ချင်းဆက်လမ်းများ

စဉ်	လမ်းအမည်	အရှည် (မိုင်-ဖာလုံ)	အမျိုးအစား			မှတ်ချက်
			ကတ္တရာ	ကွန်ကရစ်	ကျောက်ချော	
၁	မောက်မယ်-ဝမ်ဟတ်-လင်းခေးလမ်း	၆/၀	၆/၀	-	-	
၂	မိုးနဲ-မောက်မယ်	၁၈/၄	၁၈/၄	-	-	
၃	ကျွန်းတောင်-ကျောက်တလုံးကြီး-နောင်ယာဆိုင်း-ဆိုင်ခေါင်-ပွန်ချောင်း-မောက်မယ်	၃၀/၃	၃၀/၂.၃၄	၄၅၀ ပေ	-	
	မြို့နယ်ချုပ်	၅၄/၇	၅၄/၆.၃၄	၄၅၀ ပေ		

(ဂ) တံတားများ

(၁) ပေ(၁၈၀)အထက်တံတားများ

စဉ်	တံတား အမည်	အရှည် (ပေ)	အမျိုးအစား	တည်ဆောက်သည့် ခုနှစ်	သွားလာနိုင်သည့် ယာဉ် (ကား/ရထား)
၁	ကျောင်းခုံတံတား	၂၃၀	ဘေလီ+သစ်သား	၂၀၀၅	ကား
၂	တောင်မြို့-ဆီဆုံတံတား	၂၀၀	သစ်သား	၂၀၁၃	ကား
၃	ရွာသစ်-စဉ့်ဝင်တံတား	၂၄၀	RC	၂၀၁၈	ကား
မြို့နယ်ချုပ်		၆၇၀ ပေ	၃စင်း		

(၂) ပေ(၁၈၀)အောက်တံတားများ

စဉ်	ပေ(၅၀)မှ (၁၈၀)ရှိ တံတားအမည်	အရှည် (ပေ)	အမျိုးအစား	တည်ဆောက်သည့် ခုနှစ်	သွားလာနိုင်သည့် ယာဉ် (ကား/ရထား)	ပေ(၅၀) အောက်တံတား အရေအတွက်
၁	ကုန်းလမ်းတံတား	၆၀	သစ်သား	၂၀၁၃	ကား	၁၄၈
၂	ဟိုလွိုင်တံတား	၇၀	RC	၂၀၁၉	ကား	
၃	မြို့ဦးတံတား	၆၀	RC	၂၀၁၉	ကား	
မြို့နယ် ချုပ်		၁၉၀ ပေ	၃ စင်း			

(ဃ) လမ်းတံတားသုံးစက်ကိရိယာများ

စဉ်	မြို့နယ်/မြို့	လမ်းတံတားသုံးစက်ကိရိယာများ				လုပ်သား ဦးရေ
		မြေထိုး စက်	မြေကော် စက်	မြေကြိတ် စက်	မြေသယ် ယာဉ်	
	မောက်မယ်	-	-	၂	-	၅၀
	မြို့နယ်ချုပ်	-	-	၂	-	၅၀

(င) လမ်း/ တံတားအသုံးပြုခကောက်ခံသည့်လုပ်ငန်း
မရှိပါ။

ဟိုတယ်နှင့် ခရီးသွားလုပ်ငန်း

၃၂။ မောက်မယ်မြို့နယ်ရှိ ဟိုတယ်နှင့် ခရီးသွားလုပ်ငန်းနှင့် ပတ်သက် သောအချက်အလက်များမှာအောက်ပါအတိုင်းဖြစ်ပါသည်-

(က) ဟိုတယ်၊ မိုတယ်၊ အင်း၊ တည်းခိုခန်း

စဉ်	မြို့နယ်/မြို့	မိုတယ် အရေအတွက်	အင်း အရေအတွက်	တည်းခိုခန်း အရေအတွက်
၁	မောက်မယ်မြို့နယ်	-	-	၁

(ခ) ကမ်းခြေနှင့် အပန်းဖြေနေရာများ

မရှိပါ။

သမဝါယမအသင်းများ

၃၃။ မောက်မယ်မြို့နယ်တွင်ရှိသော သမဝါယမအသင်းများမှာ အောက်ပါအတိုင်းဖြစ်ပါသည်-

စဉ်	မြို့နယ်/မြို့	သမဝါယမအသင်းပေါင်း	သမဝါယမအသင်းစုပေါင်း	မှတ်ချက်
	မောက်မယ်မြို့နယ်	၁၇	၁	
	မြို့နယ်ချုပ်	၁၇	၁	

စီးပွားရေးဆိုင်ရာ အခြေခံအဆောက်အဦများ

၃၄။ မောက်မယ်မြို့နယ်တွင်ရှိသော စီးပွားရေးဆိုင်ရာ အခြေခံအဆောက်အဦများမှာ အောက်ပါအတိုင်းဖြစ်ပါသည်-

(က) ကုမ္ပဏီကုန်စည်ခိုင်၊ပွဲရုံများ၊ဈေးနှင့်ကုန်တိုက်များ

(၁) ကုမ္ပဏီများ

မရှိပါ။

(၂) ကုန်စည်ခိုင်များ

မရှိပါ။

(၃) ပွဲရုံများ

မရှိပါ။

(၄) ဈေးများ

စဉ်	မြို့နယ်/မြို့	ဈေးအမည်	တည်နေရာ	မှတ်ချက်
၁	မောက်မယ်မြို့နယ်	မြို့မဈေး	ဈေးတန်းရပ်ကွက်	
	မြို့နယ်ချုပ်	၁	၁	

(၅) ကုန်တိုက်များ

မရှိပါ။

(ခ) ဘဏ်များ

စဉ်	မြို့နယ်/မြို့	ဘဏ်အမည်	အစိုးရပိုင်	ပုဂ္ဂလိကပိုင်	စုစုပေါင်း
	မောက်မယ်မြို့နယ်	မြန်မာ့စီးပွားရေးဘဏ်	အစိုးရပိုင်	-	၁
	မြို့နယ်ချုပ်				၁

(ဂ) စတိုးဆိုင်နှင့်အရောင်းဆိုင်များ

စဉ်	ဆိုင်အမျိုးအစား	အရေအတွက်
၁	စတိုးဆိုင်	-
၂	ရွှေဆိုင်	၂
၃	လျှပ်စစ်ပစ္စည်းဆိုင်	၁
၄	ဖုန်း/ဖုန်းပစ္စည်းအရောင်းဆိုင်	၃
၅	စာအုပ်ဆိုင်	-
၆	ဆေးဆိုင်	၄
၇	စားသောက်ဆိုင်	၂
၈	လက်ဖက်ရည်ဆိုင်	၅

စဉ်	ဆိုင်အမျိုးအစား	အရေအတွက်
၉	ကုန်မာဆိုင်	၇၀
၁၀	စိုက်ပျိုးရေးပစ္စည်းဆိုင်	၂
၁၁	ဆောက်လုပ်ရေးပစ္စည်းဆိုင်	၂
၁၂	ဝန်ဆောင်မှုလုပ်ငန်းဆိုင်	-
၁၃	ဆန်ဆိုင်	၃
၁၄	အဝတ်အထည်ဆိုင်	၁၀
၁၅	နိဗ္ဗန်ကုန်ဆိုင်	၁
	မြို့နယ်ချုပ်	၁၀၅

စည်ပင်သာယာရေးလုပ်ငန်းများ

၃၅။ မောက်မယ်မြို့နယ်၏ စည်ပင်သာယာရေး လုပ်ငန်းများမှာ အောက်ပါအတိုင်းဖြစ်ပါသည်-

(က) ဈေးလုပ်ငန်း

စဉ်	မြို့နယ်/မြို့	ဈေးအမည်	ဆိုင်ခန်း အရေအတွက်	နိုင်ငံ ပိုင်	ပုဂ္ဂလိ ကပိုင်	တည်နေရာ
	မောက်မယ်မြို့နယ်	မြို့မဈေး	၃၆၇	နိုင်ငံ ပိုင်	-	ဈေးတန်း ရပ်ကွက်
	မြို့နယ်ချုပ်		၃၆၇		-	

**(ခ) သောက်သုံးရေရရှိရေးလုပ်ငန်း
မရှိပါ။**

(ဂ) သန့်ရှင်းရေးလုပ်ငန်း

စဉ်	မြို့နယ်/မြို့	သန့်ရှင်းရေးသုံးစက်ကိရိယာများ(စီး)				လုပ်သား ဦးရေ
		သန့်ရှင်း ရေးယာဉ်	မိလ္လာ ယာဉ်	ဖုံစုပ် စက်	ရေစုပ် စက်	
	မောက်မယ် မြို့နယ်	၁	-	-	-	၁

(ဃ) လမ်း/တံတားလုပ်ငန်း

(၁) လမ်းလုပ်ငန်း

စဉ်	မြို့နယ်/မြို့	လမ်းပေါင်း (လမ်း)	စုစုပေါင်း လမ်းအရှည် (မိုင်)	ကတ္တရာ လမ်းပေါင်း		ကျောက်ခင်း လမ်းပေါင်း		မြေသား လမ်းပေါင်း	
				လမ်း	မိုင်	လမ်း	မိုင်	လမ်း	မိုင်
	မောက်မယ် မြို့နယ်	၃	၀/၁.၈၃	-	-	၃	၀/၁.၈၃	-	-
	မြို့နယ်ချုပ်	၃	၀/၁.၈၃	-	-	၃	၀/၁.၈၃	-	-

(၂) တံတားလုပ်ငန်း

မရှိပါ။

(၃) လမ်းတံတားသုံးစက်ကိရိယာများ

မရှိပါ။

ပုံနှိပ်လုပ်ငန်းနှင့် မီဒီယာလုပ်ငန်းများ

၃၆။ မောက်မယ်မြို့နယ်တွင်ရှိသောပုံနှိပ်တိုက်နှင့်မီဒီယာလုပ်ငန်းများမှာ အောက်ပါအတိုင်းဖြစ်ပါသည်-

(က) ပုံနှိပ်လုပ်ငန်းနှင့် တေးသံသွင်း၊ ဗီဒီယို

မရှိပါ။

(ခ) မီဒီယာလုပ်ငန်းများ

မရှိပါ။

ပြည်တွင်းအသားတင်ထုတ်လုပ်မှုနှင့်ဝန်ဆောင်မှုတန်ဖိုး

၃၇။ မောက်မယ်မြို့နယ်၏ ပြည်တွင်းအသားတင် ထုတ်လုပ်မှုနှင့် ဝန်ဆောင်မှုတန်ဖိုးကို တစ်ဖက်ပါအတိုင်း ဖော်ပြအပ်ပါသည်-

ကျပ်သန်းပေါင်း

စဉ်	အကြောင်းအရာ	၂၀၂၁-၂၀၂၂ အသားတင် ထုတ်လုပ်မှု တန်ဖိုး (မတ် လကုန်)	၂၀၂၂- ၂၀၂၃ ရည်မှန်းချက် တန်ဖိုး	၂၀၂၂-၂၀၂၃ခုနှစ်ဆောင်ရွက်နိုင်မှု (မတ်လကုန်)		
				တန်ဖိုး	အကောင် အထည် ဖော်နိုင်မှု	တိုးတက် မှု %
၁	ထုတ်လုပ်မှုတန်ဖိုး	၃၁၄၃၉.၉	၃၄၁၂၉.၃	၃၁၆၄၄.၇	၉၂.၇	၀.၇
၂	ဝန်ဆောင်မှု	၅၀၁၇.၅	၅၆၉၀.၂	၅၁၉၅.၂	၉၁.၃	၃.၅
၃	ကုန်သွယ်မှုတန်ဖိုး	၁၃၈၂၂.၈	၁၄၆၁၈.၀	၁၃၈၆၀.၄	၉၄.၈	၀.၃
၄	အသားတင်ထုတ် လုပ်မှုနှင့်ဝန်ဆောင် မှုတန်ဖိုး	၅၀၂၈၀.၂	၅၄၄၃၇.၅	၅၀၇၀၀.၃	၉၃.၁	၀.၈

လူတစ်ဦးချင်းဝင်ငွေ

၃၈။ မောက်မယ်မြို့နယ်၏တစ်ဦးချင်းဝင်ငွေကို အောက်ပါအတိုင်း ဖော်ပြအပ်ပါသည်-

(ကျပ်)

စဉ်	၂၀၂၀-၂၀၂၁ (အမှန်)	၂၀၂၁-၂၂ (ယာယီ)	၂၀၂၂-၂၃ (ခန့်မှန်း)
၁	၁၈၆၀၇၉၂	၁၈၅၈၃၅၃	၁၉၅၄၈၁၀

အသက်မွေးဝမ်းကျောင်းလုပ်ငန်းအလိုက်အလုပ်လုပ်သူဦးရေ

၃၉။ မောက်မယ်မြို့နယ်၏ အသက်မွေးဝမ်းကျောင်း လုပ်ငန်း အလိုက်အလုပ်လုပ်ကိုင်သူဦးရေမှာအောက်ပါအတိုင်းဖြစ်ပါသည်-

စဉ်	မြို့နယ်/ မြို့	အဖိုးရန်ထမ်း	ဝန်ဆောင်မှု	စိုက်ပျိုးရေး	မွေးမြူရေး	အရောင်း အဝယ်	စက်မှုလက်မှု	ရေလုပ်ငန်း	ကျွန်း	အခြား	စုစုပေါင်း
၁	မောက်မယ်မြို့နယ်	၆၀၈	၅၄၆	၁၃၇၆၆	၁၉၅	၄၂၅	၁၆၄	-	၄၉၆၈	၂၆၄၅	၂၃၃၁၇
	မြို့နယ်ချုပ်	၆၀၈	၅၄၆	၁၃၇၆၆	၁၉၅	၄၂၅	၁၆၄	-	၄၉၆၈	၂၆၄၅	၂၃၃၁၇

အလုပ်လုပ်နိုင်သူဦးရေနှင့် အလုပ်လက်မဲ့ဦးရေ

၄၀။ မောက်မယ်မြို့နယ်တွင်ရှိသော အလုပ်လုပ်နိုင်သူဦးရေနှင့် အလုပ်လက်မဲ့ (သက်ကြီးရွယ်အိုနှင့် ကလေးသူငယ်များ) နှုန်းကို အောက်ပါအတိုင်းဖော်ပြအပ်ပါသည်-

စဉ်	ရပ်ကွက်/ ကျေးရွာအုပ်စု	အလုပ်လုပ် နိုင်သူဦးရေ	လုပ်ငန်းခွင်ရှိ လုပ်သားဦးရေ	အလုပ် လက်မဲ့ ဦးရေ	အလုပ်လက်မဲ့ ရာခိုင်နှုန်း
၁	မောက်မယ်မြို့နယ်	၂၄၂၉၀	၂၃၃၁၇	၉၆၁	၃.၉၆
	မြို့နယ်ချုပ်	၂၄၂၉၀	၂၃၃၁၇	၉၆၁	၃.၉၆

အခန်း(၇)
လူမှုရေးဆိုင်ရာအချက်အလက်များ

ပညာရေးကဏ္ဍ

၄၁။ မောက်မယ်မြို့နယ်တွင်ရှိသော ပညာရေးဆိုင်ရာအချက်အလက်များမှာ အောက်ပါအတိုင်းဖော်ပြအပ်ပါသည်-

(က) အဆင့်မြင့်ပညာ
မရှိပါ။

(ခ) အခြေခံပညာ

(၁) အထကကျောင်းများ

စဉ်	ကျောင်းအမည်	တည်နေရာ	အကျယ်အဝန်း (ဧက)	ဆရာ/ဆရာမ ဦးရေ	ကျောင်းသား/သူဦးရေ	ဆရာနှင့်ကျောင်းသားအချိုး
၁	အထက (မောက်မယ်)	ကုန်းလမ်းရပ်ကွက်	၁၃.၂၆	၁၉	၃၇၁	၁:၁၉
၂	အထက (ဥယျာစန်း)	ဟိုနမ့်ကျေးရွာအုပ်စု	၇.၄၇	၂၀	၅၅၄	၁:၂၆
မြို့နယ်ချုပ်			၂၀.၇၃	၃၉	၉၂၅	၁:၂၄

(၂) အထကကျောင်းခွဲများ

မရှိပါ။

(၃) အလကကျောင်းများ

စဉ်	ကျောင်းအမည်	တည်နေရာ	အကျယ်အဝန်း (ဧက)	ဆရာ/ဆရာမ ဦးရေ	ကျောင်းသား/သူဦးရေ	ဆရာနှင့် ကျောင်းသား အချိုး
၁	အလက (နမ့်လွတ်)	နမ့်လွတ် ကျေးရွာအုပ်စု	၁.၉၆	၆	၁၆၀	၁:၂၇
	မြို့နယ်ချုပ်		၁.၉၆	၆	၁၆၀	၁:၂၇

(၄) အလကကျောင်းခွဲများ

စဉ်	ကျောင်းအမည်	တည်နေရာ	အကျယ်အဝန်း (ဧက)	ဆရာ/ဆရာမ ဦးရေ	ကျောင်းသား/သူဦးရေ	ဆရာနှင့် ကျောင်းသား အချိုး
၁	အလက(ခွဲ) ဈေးတန်း	ဈေးတန်း	၀.၆၂၉	၁၅	၃၁၈	၁:၂၁
၂	အလက(ခွဲ) ပန်းတန်	ပန်းတန်	၂.၆၁	၄	၁၀၅	၁:၉၀
၃	အလက(ခွဲ) ဝမ်မတ်	ဝမ်မတ်	၂.၆၁	၄	၉၉	၁:၂၆
၄	အလက(ခွဲ) ထီပျဉ်	ထီပျဉ်	၀.၆၇	၄	၃၆၂	၁:၂၄
	မြို့နယ်ချုပ်		၆.၅၁၉	၂၇	၈၈၄	၁:၃၃

(၅) မူလတန်းလွန်ကျောင်းများ

စဉ်	မြို့နယ်/မြို့	ကျောင်း အရေအတွက်	ဆရာ/ ဆရာမ ဦးရေ	ကျောင်းသား/ သူဦးရေ	ဆရာနှင့် ကျောင်းသား အချိုး
၁	မောက်မယ် မြို့နယ်	၁၁	၅၁	၁၃၅၆	၁:၂၇
	မြို့နယ်ချုပ်	၁၁	၅၁	၁၃၅၆	၁:၂၇

(၆) အမကကျောင်းများ

စဉ်	ကျောင်း အရေအတွက်	ဆရာ/ ဆရာမ ဦးရေ	ကျောင်းသား/ သူဦးရေ	ဆရာနှင့် ကျောင်းသား အချိုး
၁	၄၁	၁၀၉	၁၇၂၇	၁:၁၆

(၇) မူလတန်းကြိုကျောင်း

စဉ်	ကျောင်းအမည်	တည်နေရာ	ဆရာ/ ဆရာမဦးရေ	ကျောင်းသား/ သူဦးရေ	အချိုး
၁	ကိုယ့်အား ကိုယ်ကိုး	ဈေးတန်း ရပ်ကွက်	၃ ဦး	၆၀ ဦး	၁:၂၀
	မြို့နယ်ချုပ်		၃ ဦး	၆၀ ဦး	၁:၂၀

(ဃ) ဘုန်းတော်ကြီးသင် ပညာရေးကျောင်း

မရှိပါ။

(င) ကျောင်းနေအရွယ်ကလေးများ ကျောင်းအပ်နှံမှု

စဉ်	မြို့နယ်/မြို့	(၅)နှစ်ပြည့်ကလေး			ကျောင်းအပ်နှံမှု			ကျောင်းအပ်နှံမှု %
		ကျား	မ	ပေါင်း	ကျား	မ	ပေါင်း	
၁	မောက်မယ်မြို့နယ်	၄၂၉	၇၁၅	၁၁၄၄	၅၃၃	၅၃၈	၁၀၇၁	၉၃.၆၁ %
	မြို့နယ်ချုပ်	၄၂၉	၇၁၅	၁၁၄၄	၅၃၃	၅၃၈	၁၀၇၁	၉၃.၆၁ %

(စ) တက္ကသိုလ်ဝင်တန်းအောင်မြင်မှု

စဉ်	မြို့နယ်	၂၀၂၁-၂၀၂၂ ခုနှစ်				၂၀၂၂-၂၀၂၃ ခုနှစ်			
		စာရင်းရှိ	ဖြေဆို	အောင်မြင်	%	စာရင်းရှိ	ဖြေဆို	အောင်မြင်	%
၁	မောက်မယ်	၁၄၁	၁၂၁	၃၉	၃၂.၂၃	၃၃	၃၁	-	-
	မြို့နယ်ချုပ်	၁၄၁	၁၂၁	၃၉	၃၂.၂၃	၃၃	၃၁	-	-

(ဆ) စာတတ်မြောက်မှုရာခိုင်နှုန်း

စဉ်	မြို့နယ်/မြို့	မြို့နယ်လူဦးရေ	(၁၅)နှစ်အထက်လူဦးရေ	စာတတ်မြောက်ဦးရေ	စာတတ်မြောက်မှုနှုန်း
၁	မောက်မယ်မြို့နယ်	၄၀၃၅၅	၂၂၀၄၂	၁၇၄၀၁	၄၃.၁၁%
	မြို့နယ်ချုပ်	၄၀၃၅၅	၂၂၀၄၂	၁၇၄၀၁	၄၃.၁၁%

(ဇ) သင်ကြားမှု၊ သင်ယူမှု၊ အထောက်အကူပြုစာသင်ခန်းများ ဖွင့်လှစ်နိုင်မှုအခြေအနေ

(၁) အထက ကျောင်းများ

စဉ်	မြို့နယ်/ မြို့	အထက်တန်းကျောင်း					
		စာရင်းရှိ	Media တပ်ပြီး	3PLT တပ်ပြီး	2PLT တပ်ပြီး	1PLT တပ်ပြီး	ပေါင်း
၁	မောက် မယ်	၂	-	၂	-	-	၂
	မြို့နယ်ချုပ်	၂	-	၂	-	-	၂

(၂) အလက ကျောင်းများ

စဉ်	မြို့နယ်/ မြို့	အလယ်တန်းကျောင်း					
		စာရင်းရှိ	Media တပ်ပြီး	3PLT တပ်ပြီး	2PLT တပ်ပြီး	1PLT တပ်ပြီး	ပေါင်း
၁	မောက် မယ်	၁	-	-	၁	-	၁
	မြို့နယ် ချုပ်	၁	-	-	၁	-	၁

(၃) အလကကျောင်းခွဲများ

စဉ်	မြို့နယ်/ မြို့	အလယ်တန်းကျောင်းခွဲ					
		စာရင်းရှိ	Media တပ်ပြီး	3PLT တပ်ပြီး	2PLT တပ်ပြီး	1PLT တပ်ပြီး	ပေါင်း
၁	မောက် မယ်	၄	-	-	-	၄	၄
	မြို့နယ် ချုပ်	၄	-	-	-	၄	၄

(၄) မူလတန်းလွန်ကျောင်း

စဉ်	မြို့နယ်/ မြို့	မူလတန်းလွန်ကျောင်း					
		စာရင်းရှိ	Media တပ်ပြီး	3PLT တပ်ပြီး	2PLT တပ်ပြီး	1PLT တပ်ပြီး	ပေါင်း
၁	မောက် မယ်	၁၁	-	-	-	၁၁	၁၁
	မြို့နယ် ချုပ်	၁၁	-	-	-	၁၁	၁၁

(၅) အမက ကျောင်းများ

စဉ်	မြို့နယ်/ မြို့	မူလတန်းကျောင်း					
		စာရင်းရှိ	Media တပ်ပြီး	3PLT တပ်ပြီး	2PLT တပ်ပြီး	1PLT တပ်ပြီး	ပေါင်း
၁	မောက် မယ်	၄၁	-	-	-	၄၁	၄၁
	မြို့နယ် ချုပ်	၄၁	-	-	-	၄၁	၄၁

(၆) မူလတန်းကြိုကျောင်း

စဉ်	မြို့နယ်/ မြို့	မူလတန်းလွန်ကျောင်း					ပေါင်း
		စာရင်းရှိ	Media တပ်ပြီး	3PLT တပ်ပြီး	2PLT တပ်ပြီး	1PLT တပ်ပြီး	
၁	မောက်မယ်	၁	-	-	-	၁	၁
	မြို့နယ်ချုပ်	၁	-	-	-	၁	၁

(ဈ) စာကြည့်တိုက်များ ဖွင့်လှစ်နိုင်မှု

စဉ်	မြို့နယ်/ မြို့	အုပ်ချုပ်ရေး	ပညာရေး	ပြန်ဆက်	ဘုန်းကြီးကျောင်း	အခြား	ပေါင်း
	မောက်မယ်မြို့နယ်	-	၆၀	၃	-	-	၆၃
	မြို့နယ်ချုပ်	-	၆၀	၃	-	-	၆၃

ကျန်းမာရေးကဏ္ဍ

၅၀။ မောက်မယ်မြို့နယ်၏ ကျန်းမာရေးကဏ္ဍဆိုင်ရာ အချက်အလက်များမှာ အောက်ပါအတိုင်းဖြစ်ပါသည်-

(က) ဆေးရုံများ

စဉ်	ဆေးရုံအမည်	တည်နေရာ	အစိုးရ/ပုဂ္ဂလိက	ကုတင်အရေအတွက်
၁	မြို့နယ်ပြည်သူ့ဆေးရုံ	ဈေးတန်းရပ်ကွက်	အစိုးရ	၂၅
၂	ဟိုနမ့်တိုက်နယ်ဆေးရုံ	ဟိုနမ့်ကျေးရွာအုပ်စု	အစိုးရ	၁၆
	မြို့နယ်ချုပ်			၄၁

(ခ) ဆေးပေးခန်းများ မရှိပါ။

(ဂ) ကျေးလက်ကျန်းမာရေးဌာန/ဌာနခွဲ

စဉ်	ကျေးလက်ကျန်းမာရေးဌာနအမည်	တည်နေရာ
၁	ဟိုနမ့်ကျေးလက်ကျန်းမာရေးဌာန	ဟိုနမ့်ကျေးရွာအုပ်စု
၂	နမ့်လွတ်ကျေးလက်ကျန်းမာရေးဌာန	နမ့်လွတ်ကျေးရွာအုပ်စု
၃	လှိုင်ဆမ်ဆစ်ကျေးလက်ကျန်းမာရေးဌာန	ပန်းတန်ကျေးရွာအုပ်စု
	ကျေးလက်ကျန်းမာရေးဌာနခွဲ	
၁	ဖာစန်း ကျေးလက် ကျန်းမာရေးဌာန(ခွဲ)	ပန်းတန်ကျေးရွာအုပ်စု
၂	ထီပျဉ်ကျေးလက် ကျန်းမာရေးဌာန(ခွဲ)	ပန်းတန်ကျေးရွာအုပ်စု
၃	ပူယာစန်း ကျေးလက် ကျန်းမာရေးဌာန(ခွဲ)	ဟိုနမ့်ကျေးရွာအုပ်စု
၄	ထီတခေါ ကျေးလက် ကျန်းမာရေးဌာန(ခွဲ)	ဟိုနမ့်ကျေးရွာအုပ်စု
၅	ကဒူးကြီး ကျေးလက် ကျန်းမာရေးဌာန(ခွဲ)	ကဒူးကြီးကျေးရွာအုပ်စု
၆	နားဟီး ကျေးလက် ကျန်းမာရေးဌာန(ခွဲ)	ကဒူးကြီးကျေးရွာအုပ်စု
၇	ဝမ်မတ် ကျေးလက် ကျန်းမာရေးဌာန(ခွဲ)	ကဒူးကြီးကျေးရွာအုပ်စု
၈	ကဒူးလေး ကျေးလက် ကျန်းမာရေးဌာန(ခွဲ)	နမ့်လွတ်ကျေးရွာအုပ်စု
၉	ဟိုလွိုင် ကျေးလက် ကျန်းမာရေးဌာန(ခွဲ)	ဟိုလွိုင်ကျေးရွာအုပ်စု
၁၀	ထီဝါးဖေ့ကျေးလက်ကျန်းမာရေးဌာန(ခွဲ)	ဟိုနမ့်ကျေးရွာအုပ်စု
၁၁	ကုန်းမလမ်းကျေးလက်ကျန်းမာရေးဌာန(ခွဲ)	ဟိုလွိုင်ကျေးရွာအုပ်စု
၁၂	မိုက်ကန်း ကျေးလက်ကျန်းမာရေး ဌာန(ခွဲ)	ဟိုနမ့်ကျေးရွာအုပ်စု
၁၃	ထွီဟန်ခုံ(ထီဟန်ခွီး)ကျန်းမာရေး ဌာန(ခွဲ)	ဟိုနမ့်ကျေးရွာအုပ်စု

(ဃ) ကျန်းမာရေးစောင့်ရှောက်မှု

စဉ်	မြို့နယ်/ မြို့	လူဦးရေ	ဆရာဝန်မှ ကျန်းမာရေး စောင့်ရှောက်မှုနှုန်း		သူနာပြုမှ ကျန်းမာရေး စောင့်ရှောက်မှုနှုန်း		လက်ထောက် ကျန်းမာရေးမှူးမှ ကျန်းမာရေး စောင့်ရှောက်မှုနှုန်း	
			ဆရာဝန် ဦးရေ	ဆရာဝန်နှင့် လူဦးရေ အချိုး	သူနာပြု ဦးရေ	သူနာပြုနှင့် လူဦးရေ အချိုး	လ/ထ ကျန်းမာ ရေးမှူး ဦးရေ	လ/ထ ကျန်းမာရေးမှူး နှင့်လူဦးရေ အချိုး
၁	မောက်မယ်	၄၀၃၅၅	၁	၁:၄၀၃၅၅	၁၀	၁:၄၀၃၅	၃	၁:၁၃၄၅၂
	မြို့နယ်ချုပ်	၄၀၃၅၅	၁	၁:၄၀၃၅၅	၁၀	၁:၄၀၃၅	၃	၁:၁၃၄၅၂

(င) ဒေသတွင်းအများဆုံးဖြစ်တတ်သောရောဂါများ

စဉ်	မြို့နယ်/ မြို့	ရောဂါအမျိုးအစား									
		ငှက်ဖျား		ဝမ်းလျှော		တီဘီ		ဝမ်းကိုက်		အသည်းရောင်	
		ဖြစ်	သေ	ဖြစ်	သေ	ဖြစ်	သေ	ဖြစ်	သေ	ဖြစ်	သေ
၁	မောက်မယ်	၂၀၁	-	၅၀၆	-	၂၁	-	၇၉	-	၁၂	-
	မြို့နယ်ချုပ်	၂၀၁	-	၅၀၆	-	၂၁	-	၇၉	-	၁၂	-

(စ) HIV/AIDS -ရောဂါ ဖြစ်ပွား/ သေဆုံးဦးရေ

စဉ်	မြို့နယ်/ မြို့	၂၀၂၁-၂၀၂၂		၂၀၂၂-၂၀၂၃	
		ဖြစ်	သေ	ဖြစ်	သေ
၁	မောက်မယ်	၁	-	-	-
	မြို့နယ်ချုပ်	၁	-	-	-

(ဆ) ကျန်းမာရေးဆိုင်ရာ အညွှန်းကိန်းများ

စဉ်	မြို့နယ်/ မြို့	မိခင် ဦးရေ	ကလေး ဦးရေ	လူ(၁၀၀၀)လျှင်			
				မွေးနှုန်း	မိခင် သေနှုန်း	မွေးကင်းစကလေးသေနှုန်း	ကိုယ်ဝန် ပျက်နှုန်း
၁	မောက်မယ်မြို့နယ်	၇၉၀	၇၄၅	၁၈.၉%	-	၁၇%	၃၉%
မြို့နယ်ချုပ်		၇၉၀	၇၄၅	၁၈.၉%	-	၁၇%	၃၉%

လူမှုရေးအသင်းအဖွဲ့များ

၅၁။ မောက်မယ်မြို့နယ်ရှိလူမှုရေးအသင်းအဖွဲ့များဆိုင်ရာ အချက် အလက်များမှာ အောက်ပါအတိုင်းဖြစ်ပါသည်-

(က) INGO

စဉ်	INGO အမည်	ရုံး/ ရုံးခွဲ တည်နေရာ	ဆောင်ရွက်သည့်လုပ်ငန်း
၁	Relief International	မိုက်ဟုန်း ရပ်ကွက်	- ကိုယ်ဝန်ဆောင်မိခင် နှင့် ငါးနှစ်အောက်ကလေး အရေးပေါ် ရန်ပုံငွေထောက်ပံ့ခြင်း။ - မြို့နယ် ကာကွယ်ဆေးထိုးလုပ်ငန်းများ အားဖြည့်ဆောင်ရွက်ပေးခြင်း။

စဉ်	INGO အမည်	ရုံး/ ရုံးခွဲ တည်နေရာ	ဆောင်ရွက်သည့်လုပ်ငန်း
၂	MRCSS	ဈေးတန်း ရပ်ကွက်	- စေတနာ့ဝန်ထမ်း လုပ်သား များအား ငှက်ဖျားရောဂါ ကာကွယ်ရေးပညာပေးခြင်း နှင့်ကုသရေး လုပ်ငန်းများ ဆောင်ရွက်ခြင်း။ - တာရှည်ခံဆေးစိမ်ခြင်ထောင် များဖြန့်ဝေခြင်း။
	မြို့နယ်ချုပ်	၂	

(ခ) NGO (ဦးရေ)

စဉ်	မြို့နယ်/မြို့	အမျိုးသမီး ရှေးရာ	မိခင်/ကလေး အသင်း	စစ်မှုထမ်း ဟောင်း	ကြက်ခြေနီ	အရန်ခိုးသတ်
	မောက်မယ်	၅၃၆၀	၃၇၆၀	၃၂	၃၅	၁၅၀
	မြို့နယ်ချုပ်	၅၃၆၀	၃၇၆၀	၃၂	၃၅	၁၅၀

(ဂ) အသင်းအဖွဲ့များ

စဉ်	အသင်းအဖွဲ့ အမည်	ရုံး/ ရုံးခွဲ တည်နေရာ	မှတ်ပုံတင် အမှတ်	ဆောင်ရွက်သည့် လုပ်ငန်း
၁	ဖြိုးမေတ္တာ သွေးအလှူ ရှင်အသင်း	ပရိယတ္တိ စာသင်တိုက် ကွန်ကျိုင်း ရပ်ကွက်	၆/မောက် မယ်/၀၀၁ ၁၇.၆.၂၀၂၀ မှ ၃၁.၁၂.၂၀၂၄ ထိ	ကျန်းမာရေးအတွက် လိုအပ်သည့်သွေးရရှိ ရေးဆောင်ရွက်ပေး ခြင်းလုပ်ငန်း
၂	နမ့်ခုံးရှမ်း များပရဟိတ အသင်း	ညောင်တိုင် ဘုရားအနီး၊ ကုန်းလမ်း ရပ်ကွက်	၆/မောက် မယ်/၀၀၂ ၁၈.၆.၂၀၂၀ မှ ၃၁.၁၂.၂၀၂၄ ထိ	မြို့နယ်အတွင်း သာရေး၊နာရေး၊လူမှု ရေးကိစ္စရပ်များကူညီ ဆောင်ရွက်ပေးရန်

စဉ်	အသင်းအဖွဲ့အမည်	ရုံး/ ရုံးခွဲ တည်နေရာ	မှတ်ပုံတင် အမှတ်	ဆောင်ရွက်သည့် လုပ်ငန်း
၃	နမ့်ယွန်း ပရဟိတ (မွေတော်) အသင်း	မွေတော်အနောက် ဘုန်းတော်ကြီး ကျောင်းအနီး၊ မွေတော်ရပ်ကွက်	၆/မောက် မယ်/၀၀၃ ၁.၂.၂၀၂၁ မှ ၃၁.၁၂.၂၀၂၅ ထိ	ဘာသာရေးလူမှုရေး ကိစ္စများကူညီဆောင် ရွက်ပေးရန်၊
မြို့နယ် ချုပ်	၃	-	-	-

အားကစားနှင့် ဖျော်ဖြေရေးလုပ်ငန်းများ

၄၄။ မောက်မယ်မြို့နယ်ရှိ အားကစားနှင့် ဖျော်ဖြေရေးလုပ်ငန်း များဆိုင်ရာ အချက်အလက်များမှာ အောက်ပါအတိုင်းဖြစ်ပါသည်-

စဉ်	မြို့နယ်/မြို့	အားကစားကွင်း						ဖျော်ဖြေရေး		
		ဘောလုံး	ဘောလီဘော	ဘတ်စကက်	တင်းနစ်	ဂေါက်	အခြား	ရုပ်ရှင်ရုံ	ပန်းခြံ	အခြား
၁	မောက်မယ်	၅	၃	၂	-	၁	-	-	၁	-
	မြို့နယ်ချုပ်	၅	၃	၂	-	၁	-	-	၁	-

အခန်း(၈)

ဘာသာရေးဆိုင်ရာအချက်အလက်များ

ဗုဒ္ဓဘာသာဆိုင်ရာ အဆောက်အဦများနှင့် သာသနာဝင်ပုဂ္ဂိုလ်များ

၄၅။ မောက်မယ်မြို့နယ်ရှိ ဗုဒ္ဓဘာသာဆိုင်ရာ အဆောက်အဦများ နှင့် သာသနာဝင်ပုဂ္ဂိုလ်များဆိုင်ရာအချက်အလက်များအား အောက်ပါ အတိုင်းဖော်ပြအပ်ပါသည်-

(က) သာသနိကအဆောက်အဦများ

စဉ်	မြို့နယ်/မြို့	ဘုရား	စေတီ	ပုထိုး	ဘုန်းကြီးကျောင်း	သီလရှင်ကျောင်း	ဓမ္မာရုံ
	မောက်မယ်မြို့နယ်	၁၃၄	၁၆၉	-	၇၂	-	၅
	မြို့နယ်ချုပ်	၁၃၄	၁၆၉	-	၇၂	-	၅

(ခ) ရဟန်းသံဃာနှင့်သီလရှင်များ

စဉ်	မြို့နယ်/မြို့	ရဟန်း	သာမဏေ	သီလရှင်
၁	မောက်မယ်မြို့နယ်	(၁၅၉) ပါး	(၈၈၅) ပါး	-
	မြို့နယ်ချုပ်	(၁၅၉) ပါး	(၈၈၅) ပါး	-

(ဂ) ထင်ရှားသည့်ဘုရား၊စေတီနှင့်ပုထိုးများ

စဉ်	မြို့နယ်/မြို့	ဘုရား၊ စေတီ ၊ ပုထိုးအမည်	တည်နေရာ
၁	မောက်မယ်မြို့နယ်	နမ့်ဖတ်ခမ်းစေတီ	မွေတော်ရပ်ကွက်

(ဃ) ထင်ရှားသည့်ဘုန်းတော်ကြီးကျောင်းများ

စဉ်	မြို့နယ်/မြို့	ဘုန်းတော်ကြီးကျောင်း	တည်နေရာ
၁	မောက်မယ်မြို့နယ်	မောက်စံဘုန်းတော်ကြီးကျောင်း	ဆီဆုံရပ်ကွက်

အခြားဘာသာရေးအဆောက်အဦများ

၄၆။ မောက်မယ်မြို့နယ်ရှိ အခြားဘာသာရေး အဆောက်အဦများ နှင့်ဆိုင်သော အချက်အလက်များမှာ အောက်ပါအတိုင်းဖြစ်ပါသည်-

စဉ်	မြို့နယ်/ မြို့	ခရစ်ယာန်		အစ္စလာမ်		ဟိန္ဒူ ဘုရားကျောင်း		တရုတ် ဘုရားကျောင်း	
		မြို့	ကျေးလက်	မြို့	ကျေးလက်	မြို့	ကျေးလက်	မြို့	ကျေးလက်
၁	မောက်မယ် မြို့နယ်	၁	-	-	-	-	-	-	-

သမိုင်းဝင်ထင်ရှားသော အဆောက်အဦနှင့်နေရာများ

၄၇။ မောက်မယ်မြို့နယ်တွင် သမိုင်းဝင်ထင်ရှားသော အဆောက်အဦနှင့်နေရာများမရှိပါကြောင်း တင်ပြအပ်ပါသည်။

အခန်း(၉)

ဒေသဖွံ့ဖြိုးရေးဆိုင်ရာအချက်အလက်များ

ဒေသဖွံ့ဖြိုးရေးလုပ်ငန်းများ ဆောင်ရွက်နိုင်မှုအခြေအနေ

၄၈။ မောက်မယ်မြို့နယ်၏ ဒေသဖွံ့ဖြိုးရေးလုပ်ငန်းများဆောင်ရွက် မှု အခြေအနေမှာ အောက်ပါအတိုင်းဖြစ်ပါသည်-

- (က) ကျေးလက်ဒေသဖွံ့ဖြိုးတိုးတက်ရေးဦးစီးဌာနနှင့် ကျေးလက်လမ်းဦးစီးဌာနမှဆောင်ရွက်သည့် လုပ်ငန်းများ

(၁) မြို့- ကျေးလက်၊ ကျေးရွာချင်းဆက်လမ်းများ

စဉ်	လမ်းအရေအတွက်	အရှည် (မိုင်-ဖာလုံ)	အမျိုးအစား									
			ကတ္တရာ		ကျောက်ချော		မြေသား		ဂံ		ကွန်ကရစ်	
			အရေအတွက်	မိုင်/ဖာလုံ	အရေအတွက်	မိုင်/ဖာလုံ	အရေအတွက်	မိုင်/ဖာလုံ	အရေအတွက်	မိုင်/ဖာလုံ	အရေအတွက်	မိုင်/ဖာလုံ
၁	၅	၁၁/၉.၄ မိုင်	-	-	-	-	၅	၁၁/၉.၄ မိုင်	-	-	-	-
မြို့နယ်ချုပ်	၅	၁၁/၉.၄ မိုင်	-	-	-	-	၅	၁၁/၉.၄ မိုင်	-	-	-	-

(၂) တံတားများ

စဉ်	တံတားအမည်	အရှည် (ပေ)	အမျိုးအစား	ဆောက်လုပ်မှု ပုံစံ	
				အသစ်	ပြင်ထိန်း
၁	ပန်တခွားကျေးရွာ ကုန်ထုတ်လမ်းပေါ်ရှိ Box Culvert (၂)စင်း	၁၀ပေ	သံကူကွန်ကရစ်	အသစ်	
၂	ဆိုင်းငင်းကျေးရွာ ကုန်ထုတ်လမ်းပေါ်ရှိ Box Culvert (၁)စင်း	၅ပေ	သံကူကွန်ကရစ်	အသစ်	
၃	ပုန်းအောင်ကျေးရွာကုန်ထုတ်လမ်းပေါ်ရှိ Box Culvert (၂)စင်း	၁၀ပေ	သံကူကွန်ကရစ်	အသစ်	
၄	ထီလင်း-ဖာစန်းတံတား	၂၀ပေ	သံကူကွန်ကရစ်	အသစ်	
မြို့နယ်ချုပ်		၄၅ပေ	၆စင်း		

(၃) သောက်သုံးရေရရှိရေးလုပ်ငန်း

စဉ်	လုပ်ငန်း တည် နေရာ	အမျိုးအစားနှင့်အတိုင်းအတာ							အကျိုး ပြုအိမ် ခြေ
		ရေ ကန်	ရေ တွင်း	အဝီ စိတွင်း	ရေ တား	ရေ ပိုက်	စိမ့် စမ်း	အ မြင့် တင်	
၁	လွိုင်ခွင်သစ်ကျေးရွာ	-	-	-	-	-	၁	-	၁၁၂
၂	ဝမ်မိုင်ကျေးရွာအုပ်စု	-	-	-	-	-	၁	-	၁၉
	မြို့နယ်ချုပ်	-	-	-	-	-	၂	-	၁၃၁

(၄) လျှပ်စစ်မီးလင်းရေးလုပ်ငန်း

မရှိပါ။

(၅) မြစ်စီးရောင်ကျေးရွာစီမံကိန်းလုပ်ငန်း

မရှိပါ။

(၆) ကျေးလက်အိမ်ယာဖွံ့ဖြိုးရေးလုပ်ငန်း

မရှိပါ။

(၇) ကျေးလက်အိမ်သာလုပ်ငန်း

မရှိပါ။

(ခ) အစိုးရနှင့် ပြည်သူ့ဆောင်ရွက်သည့် ဒေသဖွံ့ဖြိုးရေး လုပ်ငန်းများ

စဉ်	လုပ်ငန်းအမည်	အရွယ် အစား/အရှည်	ကုန်ကျငွေ(ကျပ်သိန်း)			ပြီးစီးရက်
			အစိုးရ	ပြည်သူ	ပေါင်း	
၁	ပန်းတန်ကျေးရွာ အတွင်းကွန်ကရစ် လမ်းခင်းခြင်း	(၇၀၀'x၁၀၀'x၆")	၁၀၀	၂၅.၀	၁၂၅.၀	၂၅.၉.၂၀၂၂
၂	အရှေ့ဥယျာစန်း ကျေးရွာတွင်း ကွန်ကရစ်လမ်း ခင်းခြင်း	(၇၀၀'x၁၀၀'x၆")	၁၀၀	၂၅.၀	၁၂၅.၀	၂၅.၉.၂၀၂၂
၃	အနောက်ပူယျာစန်း ကျေးရွာစိမ့်စမ်းရေ သွယ်ယူခြင်း	၁၆၀၀'	၁၀၀	၁၇.၀	၁၁၇.၀	၂၅.၉.၂၀၂၂
၄	လွိုင်ခွင်ဟောင်းရေ ပိုက်ဝယ်ယူခြင်း လုပ်ငန်း	၁"ပိုက်၇၀၀လုံး ၁/၄"ပိုက်၃၀၀လုံး	၁၀၀	၁၂.၀	၁၁၂.၀	၆.၃.၂၀၂၃
၅	နမ့်ယန်းကျေးရွာ သဲဖြန်းလမ်း ခင်းခြင်း	(၂၉၀၀'x၁၂'x၆")	၁၀၀	-	၁၀၀.၀	၃၀.၉.၂၀၂၂
	မြို့နယ်ချုပ်		၅၀၀	၇၉.၀	၅၇၉.၀	

မြို့ပြစီမံကိန်း (Town Plan)နှစ် (၃၀)အတွက် မြေအသုံးချမှုဆိုင်ရာ လျာထားချက်

၄၉။ မြို့ပြစီမံကိန်း(Town Plan)နှစ် (၃၀)အတွက် မြေအသုံးချ မှုဆိုင်ရာလျာထားချက်များမရှိပါ။

အခန်း(၁၀)

အထွေထွေ

အခြားတင်ပြလိုသောအချက်များ

၅၀။ မောက်မယ်မြို့နယ်၊ ဟိုနမ့်ကျေးရွာအုပ်စုရှိ တိုက်နယ်ဆေးရုံ တွင် လစ်လပ်လျက်ရှိသည့် တိုက်နယ်ဆရာဝန်နှင့် သူနာပြုများ ဖြည့်စွက်ခန့်ထားပေးနိုင်ပါရန်တင်ပြအပ်ပါသည်။

နိဂုံး

၅၁။ မောက်မယ်မြို့နယ်၏ ဒေသဆိုင်ရာ အချက်အလက်များကို ဌာနဆိုင်ရာများမှပေးပို့သောအချက်အလက်များ၊ ဒေသဆိုင်ရာအချက် အလက်စာစောင်များ၊ မှတ်တမ်းများအပေါ်တွင်အခြေခံလျက်အကျဉ်းချုံး ပြုစုထားခြင်းဖြစ်ပါသည်။ ဒေသဆိုင်ရာအချက်အလက်များအား မှတ်တမ်း တင်စုစည်းတင်ပြခြင်းအားဖြင့်မောက်မယ်မြို့နယ်တစ်ခုလုံး၏ အချက် အလက်နှင့် ဖွံ့ဖြိုးတိုးတက်မှုအခြေအနေများကို လေ့လာသိရှိနိုင်ပြီး မိမိတို့၏လုပ်ငန်းများကို အထောက်အကူပြုမည်ဖြစ်ပါကြောင်း တင်ပြ အပ်ပါသည်။

မြို့နယ်အုပ်ချုပ်ရေးမှူး
မြို့နယ်အထွေထွေအုပ်ချုပ်ရေးဦးစီးဌာန
မောက်မယ်မြို့နယ်

ရက်စွဲ၊ ၂၀၂၃ ခုနှစ်၊ မတ်လ(၃၁) ရက်