

ရန်ကုန်တိုင်းဒေသကြီး

သန်လျင်ခရိုင်

မြို့နယ်အထွေထွေအုပ်ချုပ်ရေးဦးစီးဌာန

ကျောက်တန်းမြို့နယ်

ဒေသဆိုင်ရာအချက်အလက်များ

မာတိကာ

စဉ်	အကြောင်းအရာ	စာမျက်နှာ	
		မှ	ထိ
	မြေပုံ		
	အခန်း(၁) နိဒါန်း နှင့် ဒေသသမိုင်း		
၁။	နိဒါန်း	၁	၂
၂။	ဒေသသမိုင်းအကျဉ်း	၂	
	အခန်း(၂) ပထဝီဝင်အနေအထား		
၃။	တည်နေရာနှင့် အကျယ်အဝန်း	၃	
၄။	နယ်နိမိတ်	၃	

စဉ်	အကြောင်းအရာ	စာမျက်နှာ	
		မှ	ထိ
၅။	မြေမျက်နှာသွင်ပြင်	၄	
၆။	ရေဆင်း	၄	
၇။	ပင်လယ်ရေမျက်နှာပြင်အထက်အမြင့်	၄	
	<b>အခန်း(၃)</b> <b>ရာသီဥတုနှင့်သဘာဝပတ်ဝန်းကျင်</b>		
၈။	ရာသီဥတု	၄	၅
၉။	သဘာဝပေါက်ပင်	၅	
၁၀။	တောရိုင်းတိရစ္ဆာန်များ	၅	
၁၁။	သဘာဝပတ်ဝန်းကျင်လက်ရှိအခြေအနေ	၅	
၁၂။	သဘာဝပတ်ဝန်းကျင်ထိန်းသိမ်းရေးလုပ်ငန်းများ	၆	
၁၃။	သဘာဝဘေးအန္တရာယ် ကျရောက်မှု	၆	

မာတိကာ

စဉ်	အကြောင်းအရာ	စာမျက်နှာ	
		မှ	ထိ
	<b>အခန်း(၄)</b> <b>လူဦးရေဆိုင်ရာအချက်အလက်များ</b>		
၁၄။	နေထိုင်သည့်တိုင်းရင်းသားလူမျိုးစုများ	၇	
၁၅။	အိမ်ခြေ ၊ အိမ်ထောင်စုနှင့်လူဦးရေ  (က)အိမ်ခြေ/အိမ်ထောင်စု  (ခ)လူဦးရေ	၈	
၁၆။	လူဦးရေတိုးနှုန်းနှင့် ကျား/မ အချိုး  (က)လူဦးရေတိုးနှုန်းနှင့် ကျား/မ အချိုး  (ခ)မွေးဖွား၊သေဆုံး၊ပြောင်းဝင်၊ပြောင်းထွက်လူဦးရေ	၉	
၁၇။	ကိုးကွယ်သည့်ဘာသာ	၉	
၁၈။	နိုင်ငံခြားသားများနေထိုင်မှု	၁၀	
	<b>အခန်း(၅)</b> <b>အုပ်ချုပ်ရေးဆိုင်ရာအချက်အလက်များ</b>		

စဉ်	အကြောင်းအရာ	စာမျက်နှာ	
		မှ	ထိ
၁၉။	အုပ်ချုပ်ရေးနယ်မြေ ဖွဲ့စည်းမှု	၁၀	
၂၀။	ရွေးကောက်ပွဲဆိုင်ရာ ကိစ္စရပ်များ  (က) မြို့နယ်ရွေးကောက်ပွဲကော်မရှင်အဖွဲ့ခွဲ အဖွဲ့ဝင်စာရင်း  (ခ) ဆန္ဒမဲပေးပိုင်ခွင့်ရှိသူဦးရေ  (ဂ) နိုင်ငံရေးပါတီများ  (ဃ) ရွေးချယ်ခံရသောလွှတ်တော်ကိုယ်စားလှယ် များ	၁၁	၁၃

**မာတိကာ**

စဉ်	အကြောင်းအရာ	စာမျက်နှာ	
		မှ	ထိ
	အခန်း(၆)  စီးပွားရေးဆိုင်ရာ အချက်အလက်များ		

စဉ်	အကြောင်းအရာ	စာမျက်နှာ	
		မှ	ထိ
၂၁။	စီးပွားရေးဆိုင်ရာ ခြုံငုံသုံးသပ်ချက်	၁၃	
၂၂။	မြေအသုံးချမှု	၁၄	
၂၃။	<p><b>ဆည်မြောင်းတာဝန်များနှင့်ဆည်ရေသောက်ဧရိယာ</b></p> <p>(က) ကိုယ့်အားကိုယ်ကိုးဆည်များ</p> <p>(ခ) မြစ်ရေတင်စီမံကိန်းများ</p> <p>(ဂ) တာဝန်များ/ရေထိန်းတံခါးများ</p>	၁၅	၁၇
၂၄။	<p><b>စိုက်ပျိုးရေးလုပ်ငန်း</b></p> <p>(က) အဓိကသီးနှံ(၁၀)မျိုး စိုက်ပျိုးထုတ်လုပ်မှု</p> <p>(ခ) နှစ်ရှည်သီးနှံစိုက်ပျိုးမှုအခြေအနေ</p> <p>(ဂ) အခြားဈေးကွက်ဝင်သီးနှံများစိုက်ပျိုးထုတ်လုပ်မှု</p> <p>(ဃ) လယ်ယာသုံးစက်ကိရိယာသုံးစွဲမှုအခြေအနေ</p> <p>(င) လယ်ယာသုံးထယ်၊ထွန်နှင့်ကျွဲ၊နွားကောင်ရေ</p> <p>(စ) ဒေသတွင်းဆန်ဖူလုံမှုရာခိုင်နှုန်း</p>	၁၈	၂၂

စဉ်	အကြောင်းအရာ	စာမျက်နှာ	
		မှ	ထိ
	(ဆ) ဒေသတွင်းဆီဖူလုံမှုရာခိုင်နှုန်း		
၂၅။	<p><b>မွေးမြူရေးလုပ်ငန်း</b></p> <p>(က) မွေးမြူရေးဇုန်များ</p> <p>(ခ) မြို့နယ်မွေးမြူရေး(ကောင်ရေ)</p> <p>(ဂ) မြို့နယ်အသားထုတ်လုပ်မှု(ပိဿာ)</p> <p>(ဃ) မြို့နယ်ကြက်/ဘဲ/ငုံးဥထုတ်လုပ်မှု(လုံး)</p> <p>(င) နို့ထွက်ပစ္စည်းထုတ်လုပ်မှု</p> <p>(စ) မြို့နယ်ငါးပုစွန်မွေးမြူမှုအခြေအနေ</p> <p>(ဆ) ရေချို၊ ရေငန်ငါးဖမ်းလုပ်ငန်းမှအသားထုတ်လုပ်မှု</p>	၂၂	၂၅

မာတိကာ

စဉ်	အကြောင်းအရာ	စာမျက်နှာ	
		မှ	ထိ
၂၆။	<b>စက်မှုလက်မှုလုပ်ငန်း</b> (က) စက်မှုဇုန်များ (ခ) မြို့နယ်ရှိစက်ရုံများ (ဂ) မြို့နယ်ရှိအလုပ်ရုံများ (ဃ) အိမ်တွင်းစက်မှုလက်မှုလုပ်ငန်းများ	၂၅	၂၈
၂၇။	<b>သစ်တောလုပ်ငန်းဆောင်ရွက်မှုအခြေအနေ</b> (က) သစ်တောများ (ခ) စီးပွားဖြစ်သစ်တောစိုက်ခင်း (ဂ) သစ်ထုတ်လုပ်မှု (ဃ) သစ်တောထွက်ပစ္စည်းများ	29	30
၂၈။	<b>တွင်းထွက်ပစ္စည်းထုတ်လုပ်မှုလုပ်ငန်း</b> (က) ဓာတ်သတ္တုတူးဖော်ထုတ်လုပ်မှု (ခ) ကျောက်မျက်တူးဖော်ထုတ်လုပ်မှု	၃၁	



စဉ်	အကြောင်းအရာ	စာမျက်နှာ	
		မှ	ထိ
၂၉။	စွမ်းအင်နှင့်လျှပ်စစ်ကဏ္ဍ (က) ဓါတ်ဆီ/ ဒီဇယ်အရောင်းဆိုင် (ခ) သဘာဝဓါတ်ငွေ့အရောင်းဆိုင်များ	၃၁	၃၂
၃၀။	ပို့ဆောင်ရေးနှင့်လမ်းပန်းဆက်သွယ်ရေးလုပ်ငန်း (က) လေကြောင်းလမ်း (ခ) ရေကြောင်းလမ်း (ဂ) ရထားလမ်းနှင့်ဘူတာရုံများ (ဃ) ကားဂိတ်များ	၃၃	၃၄

**မာတိကာ**

စဉ်	အကြောင်းအရာ	စာမျက်နှာ	
		မှ	ထိ
၃၁။	လမ်းဦးစီးဌာနနှင့်တံတားဦးစီးဌာနများမှဆောင်ရွက်	၃၅	၃၈

စဉ်	အကြောင်းအရာ	စာမျက်နှာ	
		မှ	ထိ
	<b>သည့်လုပ်ငန်းများ</b> (က) ကားလမ်းများ (ခ) မြို့နယ်ချင်းဆက်လမ်းများ (ဂ) တံတားများ (ဃ) လမ်း၊တံတားသုံးစက်ကိရိယာများ (င) လမ်း၊တံတားအသုံးပြုခကောက်ခံသည့် လုပ်ငန်း		
၃၂။	<b>ဟိုတယ်နှင့်ခရီးသွားလုပ်ငန်း</b> (က) ဟိုတယ်၊ မိုတယ်၊ အင်း၊ တည်းခိုခန်း ( ခ ) ကမ်းခြေ/ အပန်းဖြေနေရာ	၃၈	၃၉
၃၃။	သမဝါယမအသင်းများ	၄၀	
၃၄။	<b>စီးပွားရေးဆိုင်ရာအခြေခံအဆောက်အဦများ</b> (က) ကုမ္ပဏီ၊ ကုန်စည်ဒိုင်၊ပွဲရုံ၊ဈေးနှင့်ကုန်တိုက်များ ( ခ ) ဘဏ်များ	၄၁	၄၇

စဉ်	အကြောင်းအရာ	စာမျက်နှာ	
		မှ	ထိ
	( ဂ ) စတိုးဆိုင်နှင့်အရောင်းဆိုင်များ		
၃၅။	<b>စည်ပင်သာယာရေးလုပ်ငန်းများ</b>  (က) ဈေးလုပ်ငန်း  (ခ) သောက်သုံးရေရရှိရေးလုပ်ငန်း  (ဂ) သန့်ရှင်းရေးလုပ်ငန်း  (ဃ) လမ်း၊ တံတားလုပ်ငန်း	၄၈	၅၀

**မာတိကာ**

စဉ်	အကြောင်းအရာ	စာမျက်နှာ	
		မှ	ထိ
၃၆။	<b>ပုံနှိပ်လုပ်ငန်းနှင့် မီဒီယာလုပ်ငန်းများ</b>  (က) ပုံနှိပ်လုပ်ငန်းနှင့် တေးသံသွင်း၊ ဗွီဒီယို  (ခ) မီဒီယာလုပ်ငန်းများ	၅၁	
၃၇။	<b>ပြည်တွင်းအသားတင်ထုတ်လုပ်မှုနှင့်ဝန်ဆောင်မှု တန်ဖိုး</b>	၅၂	
၃၈။	<b>လူတစ်ဦးချင်းဝင်ငွေ</b>	၅၃	

စဉ်	အကြောင်းအရာ	စာမျက်နှာ	
		မှ	ထိ
၃၉။	အသက်မွေးဝမ်းကြောင်းလုပ်ငန်းအလိုက်အလုပ်လုပ်သူဦးရေ	၅၃	
၄၀။	အလုပ်လုပ်နိုင်သူဦးရေနှင့် အလုပ်လက်မဲ့ဦးရေ	၅၄	
	အခန်း(၇) လူမှုရေးဆိုင်ရာ အချက်အလက်များ		
၄၁။	ပညာရေးကဏ္ဍ (က) အဆင့်မြင့်ပညာ (ခ) အခြေခံပညာ (ဂ) မူလတန်းကြိုကျောင်း (ဃ) ဘုန်းတော်ကြီးသင်ပညာရေးကျောင်း (င) ကျောင်းနေအရွယ်ကလေးများကျောင်းအပ်နှံမှု (စ) တက္ကသိုလ်ဝင်တန်းအောင်မြင်မှု (ဆ) စာတတ်မြောက်မှု ရာခိုင်နှုန်း (ဇ) သင်ကြားမှု သင်ယူမှုအထောက်အကူပြု စာသင်ခန်းများ ဖွင့်လှစ်နိုင်မှု	၅၄	၆၅

စဉ်	အကြောင်းအရာ	စာမျက်နှာ	
		မှ	ထိ
	(ဈ) စာကြည့်တိုက်များဖွင့်လှစ်နိုင်မှု		

**မာတိကာ**

စဉ်	အကြောင်းအရာ	စာမျက်နှာ	
		မှ	ထိ
၄၂။	<b>ကျန်းမာရေးကဏ္ဍ</b> (က) ဆေးရုံများ (ခ) ဆေးပေးခန်းများ (ဂ) ကျေးလက်ကျန်းမာရေးဌာန/ဌာနခွဲ (ဃ) ကျန်းမာရေးစောင့်ရှောက်မှု (င) ဒေသတွင်း အများဆုံးဖြစ်တတ်သော ရောဂါများ (စ) HIV/ AIDS-ရောဂါ ဖြစ်ပွား/ သေဆုံးဦးရေ (ဆ) ကျန်းမာရေးဆိုင်ရာအညွှန်းကိန်းများ	၆၆	၇၇
၄၃။	<b>လူမှုရေးအသင်းအဖွဲ့များ</b>	၇၇	၇၉

စဉ်	အကြောင်းအရာ	စာမျက်နှာ	
		မှ	ထိ
	(က) INGO (ခ) NGO (ဦးရေ) (ဂ) အသင်းအဖွဲ့များ		
၄၄။	အားကစားနှင့်ပျော်ဖြေရေးလုပ်ငန်းများ	၈၀	
	<b>အခန်း(၈)</b> ဘာသာရေးဆိုင်ရာအချက်အလက်များ		
၄၅။	ဗုဒ္ဓဘာသာဆိုင်ရာအဆောက်အဦများနှင့် သာသနာဝင်ပုဂ္ဂိုလ်များ (က) သာသနိကအဆောက်အဦများ (ခ) ရဟန်းသံဃာနှင့်သီလရှင်များ (ဂ) ထင်ရှားသည့်ဘုရား၊စေတီ၊ပုထိုးများ (ဃ) ထင်ရှားသည့်ဘုန်းတော်ကြီးကျောင်းများ	၈၀	၈၂

မာတိကာ

စဉ်	အကြောင်းအရာ	စာမျက်နှာ	
		မှ	ထိ
၄၆။	အခြားဘာသာရေးအဆောက်အဦများ	၈၃	
၄၇။	သမိုင်းဝင်ထင်ရှားသောအဆောက်အဦနှင့်နေရာများ	၈၄	
	<b>အခန်း(၉)</b> <b>ဒေသဖွံ့ဖြိုးရေးဆိုင်ရာအချက်အလက်များ</b>		
၄၈။	ဒေသဖွံ့ဖြိုးရေးလုပ်ငန်းများဆောင်ရွက်နိုင်မှုအခြေအနေ  (က) ကျေးလက်ဒေသဖွံ့ဖြိုးတိုးတက်ရေးဦးစီးဌာနမှဆောင်ရွက်သည့်လုပ်ငန်းများ  (ခ) အစိုးရနှင့်ပြည်သူမှဆောင်ရွက်သည့်ဒေသဖွံ့ဖြိုးရေးလုပ်ငန်းများ	၈၅	၁၀၀
၄၉။	မြို့ပြစီမံကိန်း(TownPlan)နှစ်(၃၀)အတွက် မြေအသုံးချမှုဆိုင်ရာလျာထားမှု	၁၀၀	
	<b>အခန်း(၁၀)</b>		

စဉ်	အကြောင်းအရာ	စာမျက်နှာ	
		မှ	ထိ
	အထွေထွေ		
၅၀။	အခြားတင်ပြလိုသောအချက်များ	၁၀၁	
၅၁။	နိဂုံး	၁၀၁	



# သန်လျင်ခရိုင်၊ ကျောက်တန်းမြို့နယ် အခြေပြမြေပုံ

ရန်ကုန်တိုင်းဒေသကြီး  
ရန်ကုန်တောင်ပိုင်းခရိုင်  
ကျောက်တန်းမြို့နယ်



မြင့်မား	- ၁၀၂၃၇၇
အိမ်ခြံ	- ၄၃၁၉၅
အိမ်ထောင်	- ၄၅၂၆၀
ပုံနှိပ်	- ၃၃
ကျေးရွာ	- ၄၅
ကျေးရွာ	- ၈၀

**ရည်ညွှန်းချက်**

ရွာနယ်နိမိတ်	- - - - -
ရွာနယ်အမည်	— — — — —
မြစ်	
ရပ်ကွက်	
ကျေးရွာ	
ကျေးရွာ	

# ကျောက်တန်းမြို့၏ မြို့ကွက်ပြမြေပုံ

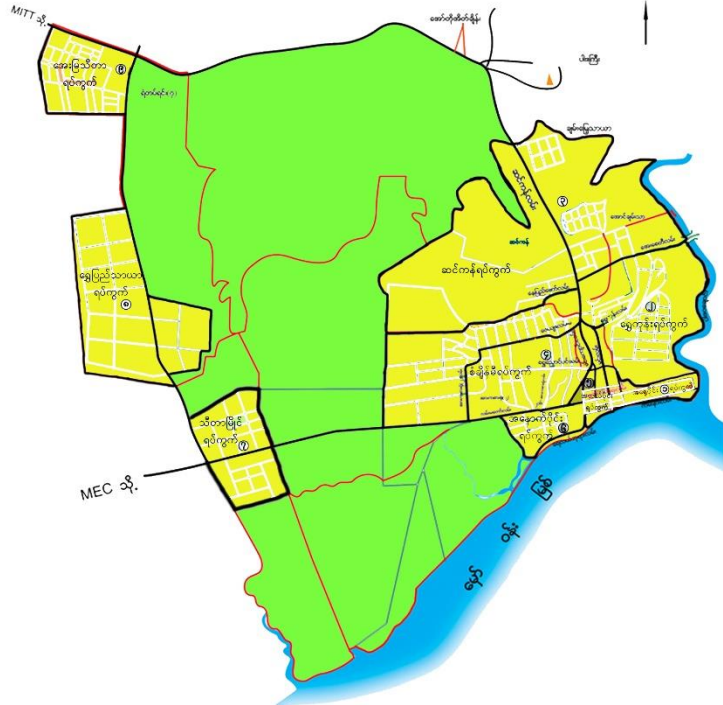

- ကျောက်တန်းမြို့
- ရပ်ကွက်(၉)ခု
  - လယ်ကွင်းများ
  - ရပ်ကွက်နယ်နိမိတ်



# ကျောက်တန်းမြို့နယ်ဒေသဆိုင်ရာအချက်အလက်များ

## အခန်း(၁)

### နိဒါန်းနှင့်ဒေသသမိုင်း

#### နိဒါန်း

၁။ အထွေထွေအုပ်ချုပ်ရေးဦးစီးဌာနသည် ပြည်ထဲရေးဝန်ကြီးဌာန အောက်ရှိဌာနဖြစ်ပြီး တရားဥပဒေစိုးမိုးရေး၊ ရပ်ရွာအေးချမ်းသာယာရေး၊ နိုင်ငံတော်အစိုးရ၏မူဝါဒများ အကောင်အထည်ဖော်ရေး၊ ကောင်းမွန်သောအုပ်ချုပ်ရေးစနစ်ဖော်ဆောင်ရေးနှင့် ပြည်သူ့ဗဟိုပြုဒေသဖွံ့ဖြိုးရေး လုပ်ငန်းများဆောင်ရွက်ရေးဟူသော ရည်မှန်းချက်တာဝန်များကို အောင်မြင်အောင်ဆောင်ရွက်လျက်ရှိပါသည်။ အထွေထွေအုပ်ချုပ်ရေးဦးစီးဌာနတွင်တာဝန်ထမ်းဆောင်ကြသည့် အဆင့်ဆင့်သောအရာထမ်း၊ အမှုထမ်းများသည်ရုံးချုပ်အဆင့်မှ အောက်ခြေ ရပ်ကွက်/ကျေးရွာအုပ်စု အဆင့်အထိ အထွေထွေအုပ်ချုပ်ရေးဦးစီးဌာနရုံးအသီးသီးတွင် တာဝန်ထမ်းဆောင်ကြရပြီး၊ နိုင်ငံတော်အုပ်ချုပ်ရေးယန္တရားချောမွေ့စွာလည်ပတ်ရေးတွင် ပါဝင်ဆောင်ရွက်ခြင်း၊ ဝန်ကြီးဌာန၏ရည်မှန်းချက်တာဝန်များ၊ အခြားဝန်ကြီးဌာနမှပေးအပ်သောတာဝန်များနှင့် ဒေသန္တရအစိုးရအဖွဲ့များမှပေးအပ်သော လုပ်ငန်းတာဝန်များကို ကျေပွန်စွာထမ်းဆောင်နေကြရသည်ဖြစ်ရာ ဒေသဆိုင်ရာအချက်အလက်များပြုစုထားရှိခြင်းသည် များစွာအရေးပါလာပါသည်။ ဒေသဆိုင်ရာအချက်အလက်များပြုစုခြင်းဖြင့် မိမိတို့၏လုပ်ငန်းဆောင်ရွက်ရာတွင်အထောက်အကူပြုသကဲ့သို့ အကြီးအကဲများနယ်မြေသို့ ကွင်းဆင်းရာတွင်နယ်မြေ၏အချက်အလက်များကို လွယ်ကူစွာသိရှိနိုင်မည်ဖြစ်ပါသည်။ ဤစာအုပ်သည် ကျောက်တန်းမြို့နယ်၏ ဒေသဆိုင်ရာအချက်အလက်များ(၂၀၂၂ ခုနှစ်၊ ဧပြီလမှ ၂၀၂၃ ခုနှစ်၊ မတ်လကုန်ထိ

အခြေအနေ ) ကို သက်ဆိုင်ရာဌာနအသီးသီးမှ ပေးပို့သောကိန်း ဂဏန်းများနှင့် အညီပြုစုတင်ပြထားခြင်း ဖြစ်ပါသည်။

**ဒေသသမိုင်းအကျဉ်း**

၂။ ကျောက်တန်းမြို့နယ်သည် ယခင်အခေါ် ဝှမ်းမြို့၊ ယခုအခေါ် ကျောက်တန်းမြို့၏ သမိုင်းဖြစ်စဉ်အစသည် ပါဒနိုင်ငံတော်မှ စတင်ခဲ့ပါသည်။ ပါဒနိုင်ငံတော်သည် မင်းဆက်ပေါင်း(၃၄)ဆက်တို့အနက် ပထမဆုံး နန်းစံခဲ့သော တိဿဘောဂသေနမင်း လက်ထက် မဟာသက္ကရာဇ်(၉၈) ခုနှစ်၊ သီတင်းကျွတ် လဆန်း(၈)ရက်နေ့တွင် မြို့နန်းတည်ခဲ့ခြင်းဖြစ်ပြီး ပါဒနိုင်ငံတော် ဘုန်းမီးနေလ တောက်စဉ်အခါ ကာလက ကျောက်တန်းမြို့သည် ဝှမ်းမြို့အဖြစ် တည်ရှိခဲ့ကြောင်း ပါဒနိုင်ငံတော်ရာဇဝင်၌ အတည့်အလင်း ဖော်ပြထားရှိပါသည်။

ပါဒနိုင်ငံတော်ကြီးသည် ပါဒမင်းဆက် ( ၃၄ )ဆက်မြောက် နရိန္ဒမင်း လက်ထက်တွင် နန်းဆက်ပျက်သုဉ်း ပျောက်ကွယ်ခဲ့သည့်အခါ ဝှမ်းမြို့အမည် သည်လည်း ပျောက်ကွယ်ခဲ့ပါသည်။ တိုင်းရင်းသားလူမျိုးများ လာရောက် အခြေချနေထိုင်ခြင်း၊ ကျေးရွာများအခြေစိုက် နေထိုင်ခဲ့ခြင်းတို့မှ အစပြု၍ လူဦးရေ တိုးပွားမှုများရှိလာခဲ့ပြီး မှော်ဝန်းချောင်းထဲတွင် တန်းစီနေသော ကျောက်တန်းကြီးကို အစွဲပြု၍ ကျောက်တန်းမြို့ဟု အမည်တွင်ပြီး မြို့ကွက် များ တည်ဆောက်လာကြောင်းသိရှိရပါသည်။ ကျောက်တန်းမြို့သည် ယခင်က ဟံသာဝတီခရိုင် ကျောက်တန်းမြို့နယ် ရုံးစိုက်ရာ မြို့တစ်မြို့ဖြစ်ခဲ့ပြီး ယခုအခါ ရန်ကုန်တိုင်းဒေသကြီး၊ တောင်ပိုင်းခရိုင် အတွင်းတည်ရှိ၍ မှော်ဝန်းချောင်းကမ်းပါး ပေါ်၌ တည်ရှိပါသည်။

အခန်း(၂)

ပထဝီဝင် အနေအထား

တည်နေရာနှင့်အကျယ်အဝန်း

၃။ ကျောက်တန်းမြို့နယ်သည် မြောက်လတ္တီတွဒ် ၂၆ ဒီဂရီ ၂၂ မိနစ် နှင့် ၂၆ ဒီဂရီ ၄၂ မိနစ်အကြားအရှေ့လောင်ဂျီတွဒ် ၉၆ ဒီဂရီ ၂၂ မိနစ်နှင့် ၉၆ ဒီဂရီ ၃ မိနစ်အကြားတွင် တည်ရှိပါသည်။ အရှေ့မှအနောက်သို့ (၄၁)မိုင်နှင့် တောင်မှမြောက်သို့(၃၆)မိုင် ရှည်လျားပါသည်။ မြို့နယ်နှင့်မြို့တို့၏ ဧရိယာ စတုရန်းမိုင်မှာ အောက်ပါအတိုင်း ဖြစ်ပါသည်-

စဉ်	မြို့နယ်/မြို့	မြို့ဧရိယာ စတုရန်းမိုင်	ကျေးရွာအုပ်စု ဧရိယာ စတုရန်းမိုင်	မြို့နယ် ဧရိယာ စတုရန်းမိုင်
၁	ကျောက်တန်း	၂၀.၀၂၅	၂၉၅.၂၀၂	၃၁၅.၂၂၇
၂	တံတား	၁၀.၅၃၃	-	၁၀.၅၃၃
မြို့နယ် ချုပ်	-	၃၀.၅၅၈	၂၉၅.၂၀၂	၃၂၅.၇၆၀

နယ်နိမိတ်

၄။ ကျောက်တန်းမြို့နယ်၏ အရှေ့ဘက်တွင်သုံးခွမြို့နယ်၊ တောင်ဘက်တွင်မုတ္တမပင်လယ်နှင့် ထိစပ်လျက်ရှိပါသည်။ အနောက်ဘက်တွင်ရန်ကုန်မြစ်တို့နှင့်ထိစပ်လျက်ရှိပြီး မြောက်ဘက်တွင် သန်လျင်မြို့နယ် တို့နှင့် နယ်နိမိတ်ထိစပ်လျက်ရှိပါသည်။

**မြေမျက်နှာသွင်ပြင်**

၅။ ကျောက်တန်းမြို့နယ်သည် သန်လျင် - ကျောက်တန်း ကားလမ်း ဘေးဝဲ/ယာပတ်ဝန်းကျင်တစ်လျှောက်မှာ တောင်ကုန်း/တောင်ကြောများ ဖြစ်ပြီးပျှမ်းမျှအားဖြင့် ကျန်ဧရိယာအားလုံးမှာ လယ်ယာစိုက်ပျိုး လုပ်ကိုင် နိုင်သည့် မြေနိမ့်လွင်ပြင်များ ဖြစ်ပါသည်။

**ရေဆင်း**

၆။ ကျောက်တန်းမြို့နယ်သည် မြစ်ချောင်းများပေါများသည့် ဒေသ တစ်ခုဖြစ်ပြီး၊ မြစ်ချောင်းများသည် အနောက်မှ အရှေ့သို့ စီးဆင်း လျှက်ရှိပါ သည်။ ထင်ရှားသောချောင်းမှာ မှော်ဝန်းချောင်းဖြစ်ပြီး ရန်ကုန်မြစ်ဝမှ ဖြတ်၍ အနောက်မှအရှေ့သို့ စီးဆင်းပါသည်။

**ပင်လယ်ရေမျက်နှာပြင်အထက်အမြင့်**

၇။ ကျောက်တန်းမြို့နယ်သည် ပင်လယ်ရေမျက်နှာပြင်အထက် (၂၀)ပေ တွင် တည်ရှိပြီး အမြင့်ဆုံးနေရာမှာ မီးသတ်စခန်းရုံးနေရာဖြစ်၍ အနိမ့်ဆုံး နေရာမှာ မှော်ဝန်းချောင်းကမ်းဘေးမှ ကျေးရွာများ ဖြစ်ပါသည်။

**အခန်း(၃)**

**ရာသီဥတုနှင့် သဘာဝပတ်ဝန်းကျင်**

**ရာသီဥတု**

၈။ ကျောက်တန်းမြို့နယ်သည် ပူအိုက်စွတ်စိုသောရာသီဥတုရှိပြီး၊ အမြင့်ဆုံးအပူချိန်(၄၄.၁ဒီဂရီC)နှင့် အနိမ့်ဆုံးအပူချိန်မှာ(၇.၇ ဒီဂရီC) ဖြစ်ပါ သည်။ နှစ်အလိုက်ဖြစ်ပေါ်ခဲ့သော မိုးရေချိန်နှင့်အပူချိန်မှာ အောက်ဖော်ပြ ပါအတိုင်းဖြစ်ပါသည်-

စဉ်	ခုနှစ်	မိုးရေချိန်		အပူချိန်	
		မိုးရွာရက်	စုစုပေါင်း မိုးရေချိန် (လက်မ)	ဧကရာဇီ(.C)	ဆောင်းရာသီ(.C)
				အမြင့်ဆုံး	အနိမ့်ဆုံး
၁	၂၀၁၈	၉၂	၁၀၈.၈၈	၄၄.၁	၇.၇
၂	၂၀၁၉	၉၀	၉၅.၄၂	၄၂	၈.၇
၃	၂၀၂၀	၁၂၀	၉၂.၃၂	၄၂	၈.၇
၄	၂၀၂၁	၁၁၁	၁၀၄.၄၄	၄၃	၈.၇
၅	၂၀၂၂	၂၈	၂၀.၆၂	၃၆	၂၈
၆	၂၀၂၃	-	-	-	-

**သဘာဝပေါက်ပင်**

၉။ ကျောက်တန်းမြို့နယ်အတွင်းပေါက်ရောက်သည့်သဘာဝပေါက်ပင်များမှာ လမု၊ ကန့်ပလား၊ ကနစို၊ သင်ပေါင်း၊ မကျည်း၊ ဗျိုက်ပင်၊ ကုက္ကိုလ်၊ ပေါက်ပန်းဖြူ၊ သီဟိုဠ်၊ မရမ်း၊ သရက်၊ သပြေပင်များနှင့် ဝါးပင်များ ထူထပ်စွာပေါက်ရောက်ပါသည်။

**တောရိုင်းတိရစ္ဆာန်များ**

၁၀။ ကျောက်တန်းမြို့နယ်တွင် တောရိုင်းတိရစ္ဆာန်များမရှိပါ။

**သဘာဝပတ်ဝန်းကျင်လက်ရှိအခြေနေ**

၁၁။ ကျောက်တန်းမြို့နယ်သည် သဘာဝပေါက်ပင်များပေါက်ရောက်လျက်ရှိသည့်အတွက် ထိုအပင်များ နှစ်စဉ်ခုတ်ယူမှု များပြားလျက်ရှိရာ သဘာဝပေါက်ပင်များ ပြုန်းတီးမှုဖြစ်ပေါ်လာနိုင်ပါသည်။



**သဘာဝပတ်ဝန်းကျင်ထိန်းသိမ်းရေးလုပ်ငန်းများ**

၁၂။ ကျောက်တန်းမြို့နယ်အတွင်း ပင်လယ်ကမ်းခြေကျေးရွာများတွင် ဒီရေတောများစိုက်ပျိုးထားရှိခြင်းဖြင့် သဘာဝပတ်ဝန်းကျင် ထိန်းသိမ်း ထားရှိပါသည်။

**သဘာဝဘေးအန္တရာယ်ကျရောက်မှု**

၁၃။ ကျောက်တန်းမြို့နယ်အတွင်းရှိ ပင်လယ်ကမ်းရိုးတန်းနှင့် အနီးဆုံး ကျေးရွာများတွင် မိုးတွင်းအခါ ရေကြီးမှုများဖြစ်ပေါ်လာနိုင်ပါသည်။ ၂၀၂၂ ခုနှစ်၊ ဧပြီလမှ ၂၀၂၃ခုနှစ်၊ မတ်လကုန်အထိ လေဘေး၊ မီးဘေး ဖြစ်ပွားမှု များမှာ အောက်ပါအတိုင်းဖြစ်ပါသည်-

စဉ်	အမျိုးအစား	ဖြစ်ပွားကြိမ်	သေ/ပျောက်ဦးရေ	အဆောက်အဦးပျက်စီးမှု	ဆုံးရှုံးမှုတန်ဖိုး (ကျပ်သန်း)
၁	မုန်တိုင်းဘေး	-	-	-	-
၂	ဆူနာမီဘေး	-	-	-	-
၃	လေဘေး	-	-	-	-
၄	ငလျင်ဘေး	-	-	-	-
၅	ရေဘေး	-	-	-	-
၆	မီးဘေး	၃	-	၂	၁၆.၆
ပေါင်း		၃	-	၂	၁၆.၆

**အခန်း(၄)  
လူဦးရေဆိုင်ရာအချက်အလက်များ**

**နေထိုင်သည့်တိုင်းရင်းသားလူမျိုးစုများ**

၁၄။ ကျောက်တန်းမြို့နယ်တွင် နေထိုင်ကြသော တိုင်းရင်းသားလူမျိုးစုများမှာ အောက်ပါအတိုင်းဖြစ်ပါသည်-

စဉ်	လူမျိုး	နေထိုင်သည့် လူဦးရေ	မြို့နယ်လူဦးရေ	မြို့နယ်လူဦးရေ၏ ရာခိုင်နှုန်း
၁	ကချင်	၃	၁၇၀၀၈၀	၀.၀၀၂
၂	ကယား	၂	၁၇၀၀၈၀	၀.၀၀၁
၃	ကရင်	၂၂၄	၁၇၀၀၈၀	၀.၁၂၉
၄	ချင်း	၁၂	၁၇၀၀၈၀	၀.၀၀၇
၅	မွန်	၈	၁၇၀၀၈၀	၀.၀၀၅
၆	ဗမာ	၁၆၅၀၀၂	၁၇၀၀၈၀	၉၇.၀၁
၇	ရခိုင်	၉၀	၁၇၀၀၈၀	၀.၀၅၂
၈	ရှမ်း	၃	၁၇၀၀၈၀	၀.၀၀၂
၉	ပအိုဝ်း	-	-	-
၁၀	ဓနု	-	-	-
၁၁	တောင်ရိုး	-	-	-
၁၂	ပလောင်	-	-	-
	<b>မြို့နယ်ချုပ်</b>	<b>၁၆၅၃၄၄</b>	<b>၁၇၀၀၈၀</b>	<b>၉၇.၂၂</b>

အိမ်ခြေ၊ အိမ်ထောင်စု၊ လူဦးရေ

၁၅။ ကျောက်တန်းမြို့နယ်၏ ၂၀၂၃ခုနှစ်၊ မတ်လကုန်အထိ လူဦးရေမှာ အောက်ပါအတိုင်းဖြစ်ပါသည်-

(က) အိမ်ခြေ/အိမ်ထောင်စု

စဉ်	အကြောင်းအရာ	အိမ်ခြေ	အိမ်ထောင်စု	ရပ်ကွက်	ကျေးရွာအုပ်စု	ကျေးရွာ
၁	မြို့နေ	၁၂၅၃၁	၁၃၅၆၀	၁၃	-	-
၂	ကျေးလက်နေ	၃၁၃၁၉	၃၅၁၂၇	-	၄၅	၈၀
	မြို့နယ်ချုပ်	၄၃၈၅၀	၄၈၆၈၇	၁၃	၄၅	၈၀

(ခ) လူဦးရေ

စဉ်	အကြောင်းအရာ	အသက်(၁၈) နှစ်အထက်			အသက်(၁၈) နှစ်အောက်			စုစုပေါင်း		
		ကျား	မ	ပေါင်း	ကျား	မ	ပေါင်း	ကျား	မ	ပေါင်း
၁	မြို့နေ	၁၈၂၁၀	၂၀၇၄၉	၃၈၉၅၉	၄၇၆၁	၄၆၄၀	၉၄၀၁	၂၂၉၇၁	၂၅၃၈၉	၄၈၃၆၀
၂	ကျေးလက်နေ	၄၆၈၈၀	၄၈၅၁၃	၉၅၃၉၃	၁၃၅၀၁	၁၂၈၂၆	၂၆၃၂၇	၆၀၃၈၁	၆၁၃၃၉	၁၂၁၇၂၀
	မြို့နယ်ချုပ်	၆၅၀၉၀	၆၉၂၆၂	၁၃၄၃၅၂	၁၈၂၆၂	၁၇၄၆၆	၃၅၇၂၈	၈၃၃၅၂	၈၆၇၂၈	၁၇၀၀၈၀

**လူဦးရေတိုးနှုန်းနှင့်ကျား၊ မအချိုး**

၁၆။ ကျောက်တန်းမြို့နယ်၏ ၂၀၂၃ခုနှစ်၊ မတ်လ လူဦးရေတိုးနှုန်း ကျား၊မ အချိုးမှာ အောက်ပါအတိုင်းဖြစ်ပါသည်-

(က) လူဦးရေတိုးနှုန်းနှင့် ကျား၊ မအချိုး

စဉ်	မြို့နယ်/ မြို့	ယခင်နှစ် လူဦးရေ	ယခုနှစ် လူဦးရေ	တိုးလာ ဦးရေ	တိုး နှုန်း	ကျား/မအချိုး		
						ကျား	မ	အချိုး
၁	ကျောက် တန်း	၁၆၃၅၈	၁၆၁၂၈	(-)၂၂၅၀	-	၇၉၀၇၆	၈၂၀၂	၁:၁.၀၄
၂	တံတား	၈၈၄၉	၈၈၀၂	(-)၄၇	-	၄၂၇၆	၄၅၂၆	၁:၁.၉၃
မြို့နယ်ချုပ်		၁၇၂၃၇၇	၁၇၀၀၈၀	(-)၂၂၉၇	-	၈၃၃၅၂	၈၆၇၂၈	၁:၁.၀၃၄

(ခ) မွေးဖွား၊ သေဆုံး၊ ပြောင်းဝင်၊ ပြောင်းထွက်လူဦးရေ

စဉ်	မြို့နယ်/ မြို့	မူလလူ ဦးရေ	မွေးဖွား ဦးရေ	သေ ဆုံး ဦးရေ	ပြော င်းဝင် ဦးရေ	ပြောင်း ထွက် ဦးရေ	လက်ရှိ လူဦးရေ
၁	ကျောက်တန်း	၁၆၃၅၈	၁၁၃၃	၃၅၁	၆၇၂	၃၇၀၄	၁၆၁၂၈
၂	တံတား	၈၈၄၉	၁၉	၂၂	၂	၄၆	၈၈၀၂
မြို့နယ်ချုပ်		၁၇၂၃၇၇	၁၁၅၂	၃၇၃	၆၇၄	၃၇၅၀	၁၇၀၀၈၀

**ကိုးကွယ်သည့်ဘာသာအလိုက်လူဦးရေ**

၁၇။ ကျောက်တန်းမြို့နယ်တွင် နေထိုင်ကြသူများ၏ ကိုးကွယ် သည့် ဘာသာအလိုက်လူဦးရေမှာ အောက်ပါအတိုင်းဖြစ်ပါသည်-

စဉ်	မြို့နယ်/ မြို့	ဗုဒ္ဓ ဘာသာ	ခရစ် ယာန်	ဟိန္ဒူ ဘာသာ	အစ္စလာမ် ဘာသာ	နတ်	အ ခြား	ပေါင်း
၁	ကျောက် တန်း	၁၅၆၂၇၇	၁၂၀၈	၃၁၉၉	၅၉၄	-	-	၁၆၁၂၇၈
၂	တံတား	၈၇၂၅	၁၂	၆၅	-	-	-	၈၈၀၂
မြို့နယ်ချုပ်		၁၆၅၀၀၂	၁၂၂၀	၃၂၆၄	၅၉၄	-	-	၁၇၀၀၈၀

**နိုင်ငံခြားသားများနေထိုင်မှု**

၁၈။ ကျောက်တန်းမြို့နယ်အတွင်း နိုင်ငံခြားသားများ နေထိုင်သူ ဦးရေမှာ အောက်ပါအတိုင်းဖြစ်ပါသည်-

စဉ်	မြို့နယ်/မြို့	နိုင်ငံခြားသား လူမျိုး	နေထိုင် ဦးရေ	မြို့နယ် လူဦးရေ	မြို့နယ်လူဦးရေ ၏ ရာခိုင်နှုန်း
(က)	ကျောက်တန်း/ တံတား	တရုတ်	၃၉၁	၁၇၀၀၈၀	၀.၂၃ %
(ခ)	။	အိန္ဒိယ	၄၃၄၅	၁၇၀၀၈၀	၂.၅၅%
(ဂ)	။	ပါကစ္စတန်	-	-	-
(ဃ)	။	ဘင်္ဂလားဒေ့ရှ်	-	-	-
<b>မြို့နယ်ချုပ်</b>		-	<b>၄၇၃၆</b>	<b>၁၇၀၀၈၀</b>	<b>၂.၇၈%</b>

**အခန်း(၅)**

**အုပ်ချုပ်ရေးဆိုင်ရာအချက်အလက်များ**

**အုပ်ချုပ်ရေးနယ်မြေဖွဲ့စည်းမှု**

၁၉။ ကျောက်တန်းမြို့နယ်၏အုပ်ချုပ်ရေးနယ်မြေဖွဲ့စည်းမှုမှာ အောက်ပါအတိုင်း ဖြစ်ပါသည်-

စဉ်	မြို့နယ်	မြို့	ရပ်ကွက်	ကျေးရွာအုပ်စု	ကျေးရွာ
၁	၁	၂	၁၃	၄၅	၈၀

**ရွေးကောက်ပွဲဆိုင်ရာကိစ္စရပ်များ**

၂၀။ ကျောက်တန်းမြို့နယ်၏ ရွေးကောက်ပွဲဆိုင်ရာ ကိစ္စရပ်များ အား အောက်ပါအတိုင်းဖော်ပြအပ်ပါသည်-

(က) **မြို့နယ်ရွေးကောက်ပွဲကော်မရှင်အဖွဲ့ခွဲအဖွဲ့ဝင်စာရင်း**

စဉ်	အမည်	အလုပ်အကိုင်	တာဝန်
၁			ဥက္ကဋ္ဌ
၂			အဖွဲ့ဝင်
၃			အဖွဲ့ဝင်
၄			အဖွဲ့ဝင်
၅			အဖွဲ့ဝင်
၆			အဖွဲ့ဝင်
၇	ဦးမြင့်ဝင်း	လဝက	အဖွဲ့ဝင်
၈	ဦးကျော်စိုးနိုင်	ဒုတိယမြို့နယ်အုပ်ချုပ်ရေးမှူး၊ မြို့နယ်ထွေ/အုပ်	အဖွဲ့ဝင်
၉	ဒေါ်ခင်သန်းဦး	ပညာရေးမှူး	အဖွဲ့ဝင်
၁၀	Dr.မောင်မောင်ပြေ	ကျန်းမာရေး	အဖွဲ့ဝင်
၁၁	ဒေါ်စမ်းစမ်းစိမ့်	ပြန်/ဆက်	အဖွဲ့ဝင်
၁၂	ဒေါ်တင်မိုးရွှေ	စည်ပင်	အဖွဲ့ဝင်
၁၃	ဦးမျိုးသန်း	စိုက်ပျိုးရေး	အဖွဲ့ဝင်
၁၄	ဒေါ်အေးမြသီတာ	ဥပဒေ	အဖွဲ့ဝင်
၁၅	ဒေါ်ခင်အေးဟန်	စာရင်းစစ်	အဖွဲ့ဝင်
၁၆	ဒေါ်တင့်တင့်ထွန်း	ဦးစီးအရာရှိ (ကော်မရှင်)	အတွင်းရေးမှူး

(ခ) ဆန္ဒမဲပေးပိုင်ခွင့်ရှိသူဦးရေ

စဉ်	မြို့နယ်/မြို့	မြို့နယ်/မြို့ လူဦးရေ	ကျား	မ	ပေါင်း
၁	ကျောက်တန်း	၁၆၁၂၇၈	၆၁၅၆၁	၆၅၄၈၁	၁၂၇၀၄၂
၂	တံတား	၈၈၀၂	၃၅၂၉	၃၃၈၁	၇၃၁၀
	<b>မြို့နယ်ချုပ်</b>	<b>၁၇၀၀၈၀</b>	<b>၆၅၀၉၀</b>	<b>၆၉၂၆၂</b>	<b>၁၃၄၃၅၂</b>

မှတ်ချက်။ ၂၀၂၃ခုနှစ် လူဦးရေစာရင်းဖြစ်ပါသည်။

(ဂ) နိုင်ငံရေးပါတီများ

စဉ်	ပါတီ	ဥက္ကဋ္ဌ	အတွင်း ရေးမှူး	အမှု ဆောင် ဦးရေ	ပါတီ ဝင် ဦးရေ
၁	ပြည်ထောင်စုကြံ့ခိုင် ရေးနှင့် ဖွံ့ဖြိုးရေးပါတီ	ဦးမျိုးမြင့်	ဦးသက်နိုင်	၁၀	၈၅၀
၂	အမျိုးသားဒီမိုကရေစီ အဖွဲ့ ချုပ်ပါတီ	-	-	-	-
၃	ပြည်သူ့အကျိုးပြု ကျောင်းသားများပါတီ	-	-	-	-
၄	တိုင်းရင်းသားစည်းလုံး ညီညွတ်ရေးပါတီ	-	-	-	-
၅	ပြည်ထောင်စုကောင်း ကျိုးဆောင်ပါတီ	-	-	-	-
၆	ပြည်သူ့ပါတီ	-	-	-	-
၇	ပြည်သူ့ရှေ့ဆောင်ပါတီ	ဒေါ်မြင့်မြင့်ခိုင်	ဦးနိုင်ဝင်း	၉	၃၃၀
၈	အမျိုးသားနိုင်ငံရေးဒီမို ကရက်တစ်ပါတီ	-	-	-	-

(ဃ) ရွေးချယ်ခံရသော လွှတ်တော်ကိုယ်စားလှယ်များ

စဉ်	လွှတ်တော်ကိုယ်စားလှယ်အမည်	ပါတီ/ တသီးပုဂ္ဂလအမည်	လွှတ်တော်အမည်
၁	-	မရှိပါ	-
၂	မြို့နယ်ချုပ်		

**အခန်း(၆)**

**စီးပွားရေးဆိုင်ရာအချက်အလက်**

**စီးပွားရေးဆိုင်ရာခြုံငုံသုံးသပ်ချက်**

၂၁။ ကျောက်တန်းမြို့နယ်သည် ရန်ကုန်တိုင်းဒေသကြီး၊ သန်လျင်ခရိုင် ဒေသအတွင်းတွင်တည်ရှိပြီး စီးပွားရေးအရဖွံ့ဖြိုးတိုးတက်မှုရှိသော မြို့နယ်တစ်ခုဖြစ်ပါသည်။ မြို့နယ်အတွင်းရှိဒေသခံပြည်သူလူထုသည် စိုက်ပျိုးရေးလုပ်ငန်းကို အဓိကလုပ်ကိုင်ဆောင်ရွက်ကြပါသည်။ ထို့အပြင် ပင်လယ်ငါးဖမ်းလုပ်ငန်းများကိုလည်း စီးပွားဖြစ်လုပ်ကိုင်ကြပါသည်။ ကျောက်တန်းမြို့နယ်သည် မြန်မာနိုင်ငံအတွင်းရှိဒေသများသို့ ကုန်းလမ်း၊ ရေလမ်း၊ ရေကြောင်းလမ်းများဖြင့်သွားလာနိုင်ပြီး လမ်းပန်းဆက်သွယ်ရေးကောင်းမွန်သော မြို့နယ်ဖြစ်ပါသည်။ မြို့နယ်၏အဓိကထွက်ကုန်များမှာ ဆန်/ စပါးဖြစ်ပြီး ရန်ကုန်မြို့သို့အများဆုံး တင်ပို့ရောင်းချပါသည်။ ကျောက်တန်းမြို့နယ်သည် အခြားဒေသများမှ စားသောက်ကုန်နှင့် အဝတ်အထည်ပစ္စည်းများကို အဓိကတင်သွင်းရပါသည်။



**မြေအသုံးချမှု**

၂၂။ ကျောက်တန်းမြို့နယ်၏ မြေအမျိုးအစားအလိုက် အသုံးချထားသည့်ဧကအား အောက်ပါအတိုင်းဖော်ပြအပ်ပါသည်-

စဉ်	မြေအမျိုးအစား	ဧရိယာ(ဧက)
၁	<b>အသားတင်စိုက်ပျိုးမြေဧရိယာပေါင်း</b>	<b>၁၅၄၈၇၅</b>
	(က) လယ်မြေဧရိယာ	၁၅၃၀၇၇
	(ခ) ယာမြေ	-
	(ဂ) ကိုင်း/ကျွန်းမြေ	-
	(ဃ) ဥယျာဉ်မြေ	၁၁၄၈
	(င) တောင်ယာမြေ	-
	(စ) ဓနိမြေ	၆၅၀
၂	<b>လှုပ်ထားမြေဧရိယာပေါင်း</b>	<b>၅၂၃၆</b>
	(က) လယ်မြေဧရိယာ	၅၂၃၀
	(ခ) ယာမြေ	-
	(ဂ) ကိုင်း/ကျွန်းမြေ	-
	(ဃ) ဥယျာဉ်မြေ	-
	(င) ဓနိ	၆
၃	စားကျက်မြေ	၃၈၈၆
၄	စက်မှုလုပ်ငန်းသုံးမြေ	၁၉၇၈
၅	မြို့မြေ	၁၆၁၇
၆	ရွာမြေ	၂၂၄၁
၇	အခြားမြေ	၂၇၄၈
၈	ကြိုးဝိုင်း/ ကြိုးပြင်ကာကွယ်တော ဧရိယာ	၁၈၆၁
၉	တောရိုင်း	-
၁၀	မြေရိုင်း	၁၄၃၄၂
၁၁	စိုက်ပျိုးခြင်းမပြုနိုင်သောဧရိယာ	၁၉၇၀၁
	<b>စုစုပေါင်း</b>	<b>၂၀၈၄၈၅</b>

**ဆည်မြောင်းတာဝန်များနှင့် ဆည်ရေသောက်ဧရိယာ**

၂၃။ ကျောက်တန်းမြို့နယ်ရှိ ဆည်မြောင်းတာဝန်များနှင့် ဆည်ရေသောက်ဧရိယာမှာ အောက်ပါအတိုင်း ဖော်ပြအပ်ပါသည်-

(က) ကိုယ့်အားကိုယ်ကိုးဆည်များ

စဉ်	ဆည် အမည်	ဆည်အမျိုး အစား	ရေဝင်ဆံ မူ (ကုဗပေ)	အကျိုးပြု ဧက
၁	-	-	-	-
၂	-	-	-	-
၃	-	-	-	-
မြို့နယ်ချုပ်	-	တင်ပြရန်မရှိပါ		-

(ခ) မြစ်ရေတင်စီမံကိန်းများ

စဉ်	စီမံကိန်း အမည်	တည်နေရာ	အကျိုးပြု ဧက	မှတ် ချက်
၁	-	-	-	-
၂	-	-	-	-
မြို့နယ်ချုပ်	-	တင်ပြရန်မရှိပါ		-

(ဂ) တာတမံများ/ရေထိန်းတံခါး

စဉ်	တာတမံ/ ရေထိန်းတံခါး			ကာကွယ် သည့် မြစ်/ချောင်း	အကျိုး ပြု ဧက
	အမည်	အမျိုး အစား	အရှည် (ပေ)		
၁	မီးပြ-ဇွဲဘာတာ	မြေသား	၅ မိုင်	မုတ္တမပင်လယ်	၂၂၈၁
၂	ဇွဲဘာ-သံတံတာ	။	၆ မိုင်	။	၃၈၂၃
၃	မရမ်း- ဇွဲဘာတာ	။	၂၃.၄ မိုင်	။	၃၃၀၂၁
၄	ကဒပွန် ရေထိန်းတံခါး	သံကူ ကွန်ကရစ်	၆'x၁၆' (၂၇)ပေါက်	-	၁၅၀၀၀
၅	ရေကျော် ရေတံခါး	သံကူ ကွန်ကရစ်	၄'x၄' (၄)ပေါက်	-	-
၆	ကန်ပြောင် ရေတံခါး	သံကူ ကွန်ကရစ်	၄'x၄' (၄)ပေါက်	-	-
၇	ပီလခတ် ရေတံခါး	သံကူ ကွန်ကရစ်	၄'x၄' (၂)ပေါက်	-	-
၈	ကမာကလုတ် ရေတံခါး	သံကူ ကွန်ကရစ်	၄'x၄' (၄)ပေါက်	-	-
၉	မင်းဆိပ် ရေတံခါး	သံကူ ကွန်ကရစ်	၄'x၄' (၄)ပေါက်	-	-
၁၀	ကော့ခွန်း ရေတံခါး	သံကူ ကွန်ကရစ်	၄'x၄' (၄)ပေါက်	-	-
၁၁	ကွင်းပေါက် ရေတံခါး	သံကူ ကွန်ကရစ်	၅'x၅' (၄)ပေါက်	-	၁၂၀၀
၁၂	မယုန်ရိုး ရေတံခါး	သံကူ ကွန်ကရစ်	၄'x၄' (၂)ပေါက်	-	၁၅၀၄
၁၃	ရွာသစ် ရေတံခါး	သံကူ ကွန်ကရစ်	၄'x၄' (၃)ပေါက်	-	၈၅၀
၁၄	ပါဒကြီး ရေတံခါး	သံကူ ကွန်ကရစ်	၆'x၈' (၆)ပေါက်	-	၄၅၀၀

၁၅	ကမ္ဘာလေး ရေတံခါး	သံကူ ကွန်ကရစ်	၄'x၄' (၂)ပေါက်	-	မရမ်း ခွဲဘာ တာ အကျိုး ပြုဇက ၃၂၉၂၀
၁၆	သင်္ဘောကြီး ရေတံခါး	သံကူ ကွန်ကရစ်	၄'x၄' (၃)ပေါက်	-	
၁၇	စင်မကော် ရေတံခါး	သံကူ ကွန်ကရစ်	၄'x၄' (၂)ပေါက်	-	
၁၈	ရှမ်းချောင်း ရေတံခါး	သံကူ ကွန်ကရစ်	၆'x၈' (၃)ပေါက်	-	
၁၉	ကန့်မလာ ရေတံခါး	သံကူ ကွန်ကရစ်	၄'x၄' (၃)ပေါက်	-	
၂၀	ရင်ချောင်း ရေတံခါး	သံကူ ကွန်ကရစ်	၄'x၄' (၂)ပေါက်	-	
၂၁	ထန်းခြောက်ပင် ရေတံခါး	သံကူ ကွန်ကရစ်	၄'x၄' (၂)ပေါက်	-	
၂၂	ကုလားတန်း ရေတံခါး	သံကူ ကွန်ကရစ်	၄'x၄' (၂)ပေါက်	-	
၂၃	သံစည်ချောင်း ရေတံခါး	သံကူ ကွန်ကရစ်	၄'x၄' (၂)ပေါက်	-	
၂၄	ဝဲကြီးကားလမ်း ဘေးရေတံခါး(၂)လုံး	သံကူ ကွန်ကရစ်	၄'x၄' (၄)ပေါက်	-	
၂၅	ကန်ပြောင်ကားလမ်း ဘေးရေတံခါး(၂)လုံး	သံကူ ကွန်ကရစ်	၄'x၄' (၂)ပေါက်	-	၁၆၀၀
၂၆	ကမာလမ်းရေတံခါး	သံကူ ကွန်ကရစ်	၄'x၆' (၃)ပေါက်	-	၁၂၀၀
၂၇	ခနောက်အနောက် ဘက်ကမ်း Check Structure တည်ဆောက်ခြင်း	သံကူ ကွန်ကရစ်	၄'x၄' (၂)ပေါက်	-	၁၂၀
၂၈	ဘိုးဆိုင်ရိုးရေတံခါး	သံကူ ကွန်ကရစ်	၆'x၈' (၄)ပေါက်	-	၄၀၀၀
	<b>မြို့နယ်ချုပ်</b>				<b>၁၀၃၆၃၉</b>

**စိုက်ပျိုးရေးလုပ်ငန်း**

၂၄။ ကျောက်တန်းမြို့နယ်၏စိုက်ပျိုးရေးလုပ်ငန်းဆောင်ရွက်နိုင်မှု အခြေအနေမှာ အောက်ပါအတိုင်းဖြစ်ပါသည်-

(က) **အဓိကသီးနှံ(၁၀)မျိုး စိုက်ပျိုးထုတ်လုပ်မှု**

စဉ်	သီးနှံ အမည်	၂၀၂၂- ၂၀၂၃လျာထားဧက		၂၀၂၂-၂၀၂၃ ခုနှစ်			
				စိုက်	ရိတ်	နှုန်း	အထွက် (တင်း)
၁	စပါး	နွေ	၄၀	၈	၈၀.၄၅	၈၀.၄၅	၁၄၄၈
	ပေါင်း	မိုး	၁၅၈၀၃၇	၁၅၈၀၇၀	၁၅၈၀၇၀	၆၈.၅၇	၁၀၈၃၈၅၇၈
၂	မြေပဲ	မိုး	-	-	-	-	-
		ဆောင်း	-	-	-	-	-
၃	နှမ်း	မိုး	-	-	-	-	-
		ဆောင်း	-	-	-	-	-
၄	နေကြာ	-	၇၄၁	၈၉၄	၈၉၄	၆.၄၄	၅၇၅၃
၅	မတ်ပဲ	-	-	-	-	-	-
၆	ပဲတီစိမ်း	မိုး	-	-	-	-	-
		ဆောင်း	၈၀၈၇၈	၈၀၈၀၉	၈၀၈၀၉	၁၄.၀၈	၁၁၃၇၉၃၈
၇	ပဲစင်းငုံ	-	-	-	-	-	-
၈	ဝါ	-	-	-	-	-	-
၉	ကြံ	-	-	-	-	-	-
၁၀	အစေ့ထုတ် ပြောင်း	-	-	-	-	-	-

(ခ) နှစ်ရှည်သီးနှံ စိုက်ပျိုးမှု အခြေအနေ

စဉ်	သီးနှံ အမည်	စိုက် (ဧက)	ရိတ် (ဧက)	အထွက် နှုန်း (ပိဿာ)	အထွက်ပေါင်း (ပိဿာ)
၁	ကွမ်းသီး	၁၀	၁၀	၄၀၈	၄၀၈၀
၂	ကွမ်းရွက်	၇၅	၇၅	၄၆၈၀	၃၅၁၀၀၀
၃	အုန်းပင်	၅၈၉	၅၁၇	၄၇၅၃	၂၄၅၇၃၀၁
၄	ကြက်ပေါင်စေး	၁၁	-	-	-
၅	ထန်း	၁၈၇	၆၀	၂၇၅	၁၆၅၀၀
မြို့နယ်ချုပ်		၈၇၂	၆၆၂	၁၀၁၁၆	၂၈၂၈၈၀၁

(ဂ) အခြားဈေးကွက်ဝင်သီးနှံများစိုက်ပျိုးထုတ်လုပ်မှု

စဉ်	သီးနှံ အမည်	စိုက် ဧက	ရိတ်ဧက	အထွက်နှုန်း	အထွက်ပေါင်း
၁	ငရုပ်	၃	၃	၂၇၅	၈၂၅
၂	ငရုပ်ကောင်း	၁	၁	၄၉	၄၉
၃	ငှက်ပျော	၁၅၇	၁၄၂	၇၀၉	၁၀၀၆၇၈
မြို့နယ်ချုပ်		၁၆၁	၁၄၆	၁၀၃၃	၁၀၁၅၅၂

(ဃ) လယ်ယာသုံးစက်ကိရိယာ သုံးစွဲမှုအခြေအနေ

စဉ်	အစိုးရ							ပုဂ္ဂလိက						
	လယ်ထွန်စက်	လက်တွန်းထွန်စက်	မျိုးစေ့ချစက်	Combine Harvester	ရိတ်သိမ်းစက်	ချွေလှေ့စက်	ရေစုပ်စက်	လယ်ထွန်စက်	လက်တွန်းထွန်စက်	မျိုးစေ့ချစက်	Combine Harvester	ရိတ်သိမ်းစက်	ချွေလှေ့စက်	ရေစုပ်စက်
၁	-	-	-	-	-	-	-	၂၅၁	၅၀၆၉	-	၁၆၆	၄	၃၀၁	၁၅၅
မြို့နယ်ချုပ်	-	-	-	-	-	-	-	၂၅၁	၅၀၆၉	-	၁၆၆	၄	၃၀၁	၁၅၅

(င) လယ်ယာသုံးထယ်၊ထွန်နှင့်ကျွဲ၊နွားကောင်ရေ

စဉ်	ထယ်အရေအတွက်	ထွန်အရေအတွက်	ကျွဲကောင်ရေ	နွားကောင်ရေ
၁	၆၃၂၆	၅၃၂၁	၁၅၇၉	၉၂၆၇
မြို့နယ်ချုပ်	၆၃၂၆	၅၃၂၁	၁၅၇၉	၉၂၆၇

## (စ) ဒေသတွင်း ဆန်ဖူလုံမှုရာခိုင်နှုန်း

စဉ်	အကြောင်းအရာ	ရေတွက်ပုံ	၂၀၂၂- ၂၀၂၃ အမှန်	မှတ်ချက်
၁	လူဦးရေ	ဦး	၁၇၀၀၈၀	
၂	လူတစ်ဦးတစ်နှစ်စားသုံးမှု	တင်း	၁၅/၁၂	
	-ကျေးလက်နေ	တင်း	၁၂၁၇၂၀	
	-မြို့နေ	တင်း	၄၈၃၆၀	
၃	ဝမ်းစာလိုအပ်ချက်	တင်း	၂၄၀၆၁၂၀	
၄	စပါးစိုက်ဧကပေါင်း	ဧက	၁၅၈၀၈၈	
	-အထွက်နှုန်း	တင်း	၂၈.၅၇	
	-အထွက်တင်း	တင်း	၁၀၈၄၀၀၂၆	
၅	လာမည့်နှစ်စပါးစိုက်ဧက	ဧက	၁၅၈၀၉၅	
၆	ချန်လှုပ်ရမည့်တင်း	တင်း	၃၁၆၁၉၀	
၇	အသုံးပြုတင်း	တင်း	၃၇၃၈၅၇၅	
၈	ပိုလျှံမှု	တင်း	(+)၇၁၀၁၄၅၁	
၉	ဝမ်းစာကျန်ရှိမှု	တင်း	၂၄၀၆၁၂၀	
၁၀	ဖူလုံမှု	%	၂၈၉.၉၅%	



(ဆ) ဒေသတွင်းဆီဖူလုံမှုရာခိုင်နှုန်း

စဉ်	အကြောင်းအရာ	ရေတွက်ပုံ	၂၀၂၂-၂၃ အမှန်	မှတ်ချက်
၁	လူဦးရေ	ဦး	၁၇၀၀၈၀	
၂	လူတစ်ဦးတစ်နှစ်စား သုံးမှု	ပိဿာ	၆	
	ဝမ်းစာလိုအပ်ချက်	တန်	၁၄၉၉.၄၈	
	ဆီထွက်ရှိမှု	တင်း	၅၀၆၂	
		မက်/တန်	၂၀.၆၆	
၃	အလေအလွင့်နှင့် အခြား	တင်း	၂၁၅	
၄	ချန်လှပ်ရမည့်တင်း	တင်း	၁၀၀	
	အသုံးပြုမှု	မက်/တန်	၁၆၆၆.၀၉	
	လိုအပ်မှု	မက်/တန်	၁၆၄၅.၄၃	
၅	ဖူလုံမှု	ရာခိုင်နှုန်း	၁.၂၄	

မွေးမြူရေးလုပ်ငန်းများ

၂၅။ ကျောက်တန်းမြို့နယ်၏ မွေးမြူရေးလုပ်ငန်း ဆောင်ရွက်နိုင်မှု အခြေအနေမှာ အောက်ပါအတိုင်းဖြစ်ပါသည်-

(က) မွေးမြူရေးဇုန်များ

စဉ်	ဇုန် အမည်	ကျွဲ	နွား	ဝက်	သိုး/ ဆိတ်	ကြက်	ဘဲ	ငှက်
၁	-	-	-	-	-	-	-	-
၂	-	-	-	-	-	-	-	-
	မြို့နယ်ချုပ်	-	တင်ပြရန်မရှိပါ			-	-	-

(ခ) မြို့နယ်မွေးမြူရေး (ကောင်ရေ)

စဉ်	မြို့နယ်/ မြို့	ခုနှစ်	ကျွဲ	နွား	ဝက်	သိုး/ ဆိတ်	ကြက်	ဘဲ	ငှက်
၁	ကျောက် တန်း	၂၀၂၂ - ၂၀၂၃	၁၄၂၉	၈၃၆၃	၁၇၇၈၉	၁၂၇၆၀	၃၁၇၅၈၅	၁၁၂၉၂၀	-
၂	တံတား	၂၀၂၂ - ၂၀၂၃	-	၆၂	၉၅၆	၁၇၈	၃၁၂၆	၁၈၀၅	-
မြို့နယ်ချုပ်		၂၀၂၂ - ၂၀၂၃	၁၄၂၉	၈၄၂၅	၁၈၇၄၅	၁၂၉၃၈	၃၂၀၇၁၁	၁၁၄၇၂၅	-

(ဂ) မြို့နယ်အသားထုတ်လုပ်မှု (ပိဿာ)

စဉ်	မြို့နယ်/ မြို့	ခုနှစ်	ကျွဲ	နွား	ဝက်	သိုး/ ဆိတ်	ကြက်	ဘဲ	ငှက်
၁	ကျောက် တန်း	၂၀၂၂- ၂၀၂၃	၁၉-၂၂၉	၂၈-၈၄၅	၄၃၀-၃၂၆	၂၇-၉၈၁	၁၇၁-၄၂၂	၁၈၄-၈၃၂	-
၂	တံတား	၂၀၂၂- ၂၀၂၃	-	၉-၆၁၅	၁၄၃-၄၄၂	၉-၃၂၇	၅၇၀-၄၇၄	၅၅၀-၉၄၄	-
မြို့နယ်ချုပ်		၂၀၂၂- ၂၀၂၃	၁၉-၂၂၉	၃၈-၄၆၀	၅၇၃-၇၆၈	၃၇-၀၀၈	၂၂၈၁-၈၉၆	၂၂၃-၇၇၆	-

(ဃ) မြို့နယ်ကြက်/ဘဲ/ငုံးဥထုတ်လုပ်မှု (လုံး)

စဉ်	မြို့နယ်/မြို့	ခုနှစ်	ကြက်ဥ	ဘဲဥ	ငုံးဥ
၁	ကျောက်တန်း	၂၀၂၂- ၂၀၂၃(မတ်လ)	၈၂၉၅၃	၂၆၈၆၇	-
၂	တံတားမြို့	၂၀၂၁- ၂၀၂၂(ဧပြီလ)	၂၆၃၃	၈၇၇	-
မြို့နယ်ချုပ်		၂၀၂၁- ၂၀၂၂(ဧပြီလ)	၈၅၅၈၆	၂၇၇၄၄	-

(င) မြို့နယ်နို့ထွက်ပစ္စည်းထုတ်လုပ်မှု

စဉ်	မြို့နယ်/ မြို့	ခုနှစ်	နို့စားနွား ( ကောင်ရေ )	နို့ထွက် ( ပိဿာ )
၁	ကျောက်တန်း	၂၀၂၁- ၂၀၂၂(ဧပြီလ)	၆၅	၅၄၀
၂	တံတား	၂၀၂၁- ၂၀၂၂(ဧပြီလ)	-	-
မြို့နယ်ချုပ်		၂၀၂၁- ၂၀၂၂(ဧပြီလ)	၆၅	၅၄၀

(စ) မြို့နယ်ငါး၊ ပုစွန်မွေးမြူမှု အခြေအနေ

စဉ်	ခုနှစ်	ငါး			ပုစွန်		
		အရေ အတွက် (ကန်)	ဧက	ထုတ် လုပ်မှု ပိဿာ	အရေ အတွက် (ကန်)	ဧက	ထုတ် လုပ်မှု ပိဿာ
၁	၂၀၂၁- ၂၀၂၂ (ဧပြီလ)	တင်ပြရန် မရှိပါ					
မြို့နယ်ချုပ်							

(ဆ) ရေချိုရေငန်ငါးဖမ်းလုပ်ငန်းမှ အသားထုတ်မှု(တန်)

စဉ်	ခုနှစ်	ငါး			ပုစွန်		
		လေလံအရေအတွက်	လုပ်ငန်းအရေအတွက်	ထုတ်လုပ်မှု(တန်)	လေလံအရေအတွက်	လုပ်ငန်းအရေအတွက်	ထုတ်လုပ်မှု(တန်)
၁	၂၀၂၁-၂၀၂၂	၈	၁၄.၄၇	၇၇.၁၃	၄၄၀	၁၁၅၁၅.၃၃	၅၁၆၉.၅၇
မြို့နယ်ချုပ်		၈	၁၄.၄၇	၇၇.၁၃	၄၄၀	၁၁၅၁၅.၃၃	၅၁၆၉.၅၇

**စက်မှုလက်မှုလုပ်ငန်း**

၂၆။ ကျောက်တန်းမြို့နယ်၏စက်မှုလက်မှုလုပ်ငန်း ဆောင်ရွက်နိုင်မှု အခြေအနေမှာ အောက်ပါအတိုင်းဖြစ်ပါသည်-

(က) စက်မှုဇုန်များ

စဉ်	စက်မှုဇုန်အမည်	စက်ရုံအမည်	ထုတ်လုပ်သည့် ပစ္စည်းများ
၁	သီလဝါပြည်တွင်းစက်မှုဇုန်	Diamond Rental Myanmar Co;Ltd	ယန္တရား ငှားရမ်းခြင်း
၂	သီလဝါပြည်တွင်းစက်မှုဇုန်	Heart of Gold Co;Ltd	ဆေးပေါင်းခံ အဆီအနှစ်ထုတ် လုပ်ငန်း
၃	သီလဝါပြည်တွင်းစက်မှုဇုန်	Profperity Knit Wear Myanmar Co ;Ltd	သိုးမွှေး အထည်ချုပ်

၄	သီလဝါပြည်တွင်းစက်မှုဇုန်	PECI (Myanmar Co;Ltd )	တည်ဆောက်ရေး လုပ်ငန်းသုံးများ ဖြတ်တောက်ခြင်း
၅	သီလဝါပြည်တွင်းစက်မှုဇုန်	Mottama Trading Co;Ltd	သံထည်ပစ္စည်း သိုလှောင်ရုံ
၆	သီလဝါပြည်တွင်းစက်မှုဇုန်	JK Germent	အထည်ချုပ် စက်ရုံ
၇	သီလဝါပြည်တွင်းစက်မှုဇုန်	Asia Concrete Products Co;Ltd	ကွန်ကရစ်ဖျော် လုပ်ငန်း
၈	သီလဝါပြည်တွင်းစက်မှုဇုန်	SCG Myanmar Concrete	ကွန်ကရစ်ဖျော် လုပ်ငန်း
၉	သီလဝါပြည်တွင်းစက်မှုဇုန်	Family Win	ယန္တရား ပြုပြင်ခြင်း
၁၀	သီလဝါပြည်တွင်းစက်မှုဇုန်	Myanmar Kinan Co;Ltd	ယန္တရား ငှားရမ်းခြင်း
၁၁	သီလဝါပြည်တွင်းစက်မှုဇုန်	ရှင်ဖာတက်(စ်) တိုင်း(လ်)	ချည်မျှင် စက်ရုံ
၁၂	သီလဝါပြည်တွင်းစက်မှုဇုန်	High Tech Co;Ltd	ကွန်ကရစ် ဖျော်လုပ်ငန်း
မြို့နယ်ချုပ်		၁၂ခု	-

(ခ) မြို့နယ်ရှိစက်ရုံများ

စဉ်	မြို့နယ်/ မြို့	စက်ရုံအမည်	အမျိုး အစား	နိုင်ငံ ပိုင်	ပုဂ္ဂလိ က ပိုင်	လုပ် သား အင် အား
၁	ကျောက် တန်း	သင်္ဘောဖျက် စက်ရုံ	သံမျိုးစုံ	နိုင်ငံပိုင်	-	
၂	။	အအေးခန်း စက်ရုံ	ဂဏန်း ပျော့	-	ပုဂ္ဂလိ က	
၃	။	အထည်ချုပ် စက်ရုံ	အထည်	-	ပုဂ္ဂလိ က	
၄	။	ရေသန့်စက်ရုံ (၄)	ရေ	-	ပုဂ္ဂလိ က	
၅	တံတား	-	-	-	-	
မြို့နယ်ချုပ်		၄	-	၁	၃	

(ဂ) မြို့နယ်ရှိအလုပ်ရုံများ

စဉ်	မြို့နယ်/ မြို့	အလုပ်ရုံ အမည်	အမျိုး အစား	နိုင်ငံ ပိုင်	ပုဂ္ဂလိက ပိုင်	လုပ် သား အင် အား
၁	ကျောက် တန်း	(၁၅)တန် အထက် (၂၄)	၁၅တန်	-		

၂	။	ဟာလာဆန် စက်(၈၅)	၁၅ တန် အောက်	-		
၃	တံတား	(၁၅)တန် အထက်(၄)	၁၅တန်	-		၈၅
၄	။	ဟာလာဆန် စက် (၂)	၁၅ တန် အောက်	-		၈
မြို့နယ်ချုပ်			-	-		

(ဃ) အိမ်တွင်းစက်မှုလက်မှုလုပ်ငန်းများ

စဉ်	မြို့နယ်/မြို့	စက်မှုလက်မှုလုပ်ငန်း အမျိုးအစား	အရေ အတွက်	လုပ်သား အင်အား
၁	ကျောက်တန်း	မုန့်လုပ်ငန်း	၂	၉
၂	။	အမှုန့်ကြိတ်လုပ်ငန်း	၅	၁၀
၃	။	သံပန်း/ သံတံခါးလုပ်ငန်း	၅	၁၀
၄	။	တွင်ခုံလုပ်ငန်း	၆	၁၂
၅	။	ကားဝပ်ရှေ့လုပ်ငန်း	၇	၂၁
၆	။	ပန်းဘဲလုပ်ငန်း	-	-
၇	။	ပန်းတိမ်လုပ်ငန်း	၂	၄
၈	။	စက်ချုပ်လုပ်ငန်း	၆	၁၀
၉	တံတား	ပန်းတိမ်လုပ်ငန်း	၁	၂
၁၀	။	ပန်းဘဲလုပ်ငန်း	-	-
၁၁	။	တွင်ခုံလုပ်ငန်း	၄	၈
၁၂	။	မုန့်လုပ်ငန်း	၂	၆
	မြို့နယ်ချုပ်		၄၀	၉၂

**သစ်တောလုပ်ငန်းဆောင်ရွက်မှုအခြေအနေ**

၂၇။ ကျောက်တန်းမြို့နယ်၏သစ်တောလုပ်ငန်းနှင့်ပတ်သက်သော အချက်အလက်များမှာအောက်ပါအတိုင်းဖြစ်ပါသည်-

(က) သစ်တောများ

စဉ်	အကြောင်းအရာ	ဧရိယာ (ဧက)	ပေါက်သည့်အပင်များ
၁	ကြိုးဝိုင်း	၅၅၃	ကျွန်း/မလေးရှား/ မန်ဂျန်ရှား
၂	ကြိုးပြင်	၁၃၀၈	လမု၊ လမဲ့၊ ပျူး၊ ကမ္ဘလား
မြို့နယ်ချုပ်	-	၁၈၆၁	-

၃၀

(ခ) စီးပွားဖြစ် သစ်တောစိုက်ခင်း

စဉ်	စိုက်ပျိုးသူ	နိုင်ငံ/ပုဂ္ဂလိကပိုင်	စိုက်ဧက	တည်နေရာ	အပင်အမျိုးအစား	အရေအတွက်
၁	-	-	-	-	-	-
၂	-	-	-	-	-	-
၃	-	-	-	-	-	-
မြို့နယ်ချုပ်	-	တင်ပြရန်မရှိပါ			-	-



(ဂ) သစ်ထုတ်လုပ်မှု

စဉ်	အမျိုးအစား	နိုင်ငံ	ပုဂ္ဂလိကပိုင်	ထုတ်လုပ်မှု (တန်)
၁	ကျွန်း	-	-	-
၂	ပျဉ်းကတိုး	-	-	-
၃	ပိတောက်	-	-	-
၄	ကညင်	-	-	-
၅	အင်/အင်ကြင်း	-	-	-
၆	အခြား	-	-	-
မြို့နယ်ချုပ်		တင်ပြရန်မရှိပါ		-

(ဃ) သစ်တောထွက်ပစ္စည်းများ

စဉ်	အမျိုးအစား	ရေတွက်ပုံ	ထုတ်လုပ်မှု
၁	ထင်း	ကုဗတန်	၁၅၁
၂	မီးသွေး	-	-
၃	ဝါး	လုံးရေ	၈၆၀၀၀
၄	ကြိမ်	-	-
၅	ရှားစေး	-	-
၆	သစ်ခေါက်	-	-
၇	သစ်ခွ	-	-
၈	သနပ်ခါး	-	-
၉	ဖာလာစေ့	-	-
၁၀	ပျားရည်	-	-
၁၁	ခနီ	ဗျစ်	၁၉၄၅၀၀

**တွင်းထွက်ပစ္စည်းထုတ်လုပ်မှုလုပ်ငန်း**

၂၈။ ကျောက်တန်းမြို့နယ်၏ တွင်းထွက်ပစ္စည်း ထုတ်လုပ်မှု လုပ်ငန်း နှင့်ပတ်သက်သော အချက်အလက်များမှာ အောက်ပါအတိုင်းဖြစ်ပါသည်-

(က) ဓါတ်သတ္တုတူးဖော်ထုတ်လုပ်မှု

စဉ်	ဓါတ်သတ္တု အမျိုးအစား	ထွက်ရှိသည့် ဒေသ	ထုတ်လုပ်မှု ပမာဏ	ထုတ်လုပ်မှုတန်ဖိုး (ကျပ်သန်းပေါင်း)
၁	-	-	-	-
၂	-	-	-	-
မြို့နယ်ချုပ်		တင်ပြရန်မရှိပါ		-

(ခ) ကျောက်မျက်ရတနာတူးဖော်ထုတ်လုပ်မှု

စဉ်	လုပ်ငန်း တည်နေရာ	ကျောက်မျက်ရတနာအမျိုးအစား							
		ရွှေ	ငွေ	ကျောက်စိမ်း	နီလာ	စိန်	ပတ္တမြား	ပုလဲ	စသည်
၁	-	-	-	-	-	-	-	-	-
၂	-	-	-	-	-	-	-	-	-
မြို့နယ်ချုပ်		-	-	တင်ပြရန်မရှိပါ			-	-	-

**စွမ်းအင်နှင့်လျှပ်စစ်ကဏ္ဍ**

၂၉။ ကျောက်တန်းမြို့နယ်၏ စွမ်းအင်/လျှပ်စစ်ကဏ္ဍနှင့် ပတ်သက်သော အချက်အလက်များမှာ အောက်ပါအတိုင်းဖြစ်ပါသည်-

(က) ဓါတ်ဆီ/ဒီဇယ်အရောင်းဆိုင်

စဉ်	မြို့နယ်/ မြို့	ဆိုင် အမည်	နိုင်ငံပိုင်	ပုဂ္ဂလိ ကပိုင်	(၂၀၂၂ခုနှစ်ဧပြီလ မှ ၂၀၂၃ခုနှစ်မတ်လအ ထိ) ရောင်းချမှု စည်ပေါင်း	
					ဓါတ်ဆီ	ဒီဇယ်
၁	ကျောက်တန်း	APEX	-	ပုဂ္ဂ လိက	၁၅၀၀	၁၀၀၀
၂	။	PTT	-	။	၁၆၄၀	၁၈၄၀
၃	တံတား မြို့	-	-	-	-	-
	မြို့နယ်ချုပ်		-		၃၁၄၀	၂၈၄၀

(ခ) သဘာဝဓါတ်ငွေ့အရောင်းဆိုင်များ

စဉ်	သဘာဝဓါတ် ငွေ့ဆိုင်အမည်	နိုင်ငံပိုင်	ပုဂ္ဂလိကပိုင်	တစ်နှစ်ရောင်း ရကုဗပေ ပေါင်း
၁	-	-	-	-
	မြို့နယ်ချုပ်	တင်ပြရန်မရှိပါ		-

**ပို့ဆောင်ရေးနှင့် လမ်းပန်းဆက်သွယ်ရေးလုပ်ငန်း**

၃၀။ ကျောက်တန်းမြို့နယ်၏ ပို့ဆောင်ရေးနှင့် လမ်းပန်းဆက်သွယ်ရေး လုပ်ငန်းနှင့်ပတ်သက်သော အချက်အလက်များမှာ အောက်ပါအတိုင်း ဖြစ်ပါသည်-

(က) လေကြောင်းလမ်း

စဉ်	လေဆိပ်/ရဟတ်ယာဉ်ကွင်း အမည်	တည်နေရာ	မှတ်ချက်
၁	-	-	-
၂	-	-	-
မြို့နယ်ချုပ်		တင်ပြရန်မရှိပါ	

(ခ) ရေကြောင်းလမ်း

စဉ်	ရေကြောင်းလမ်း အမည်	မြို့နယ်အတွင်း		အရှည် ရေမိုင်	ဆိပ်ကမ်း အရေအတွက်	
		မှ	ထိ		သင်္ဘော ဆိပ်	အ ခြား
၁	မှော်ဝန်းချောင်း	မြစ်ဝ	ချောင်းအဆုံး	၃၆.၀၀	၁	-
၂	တံတားမြို့နှင့် ကျေးရွာများ ဆက်သွယ်သည့် လမ်း	တံတား	စစ်တန်း	၁.၀၀	၂၁	-
		တံတား	တူးမြောင်း	၁.၅၀		-
		တံတား	တံကြီးကုန်း	၂.၃၀		-
		တံတား	အောင်ချမ်းသာ	၂.၄၀		-
မြို့နယ်ချုပ်		-	-	၄၃.၂၀	၂	-

(ဂ) ရထားလမ်းနှင့် ဘူတာရုံများ

စဉ်	ရထားလမ်းအမည်	မြို့နယ်အတွင်း		အရှည်မိုင်	ဘူတာအရေအတွက်	
		မှ	ထိ		ကြီး	သေး
၁	-	-	-	-	-	-
၂	-	-	-	-	-	-
မြို့နယ်ချုပ်		တင်ပြရန်မရှိပါ				

(ဃ) ကားဂိတ်များ

စဉ်	မြို့နယ်/ မြို့	ကားဂိတ် အမည်	ပြေးဆွဲသည့် ခရီးစဉ်	ပြေးဆွဲသည့် ယာဉ် အမျိုးအစား	ပြေးဆွဲ သည့် ယာဉ် စီးရေ
၁	ကျောက် တန်း	ကျောက် တန်း	တာမွေအလုပ် သမားဆေးရုံ	YBS - ၃၃ ( မိနီဘတ် )	၁၀၀
၂	။	ကျောက် တန်း	တာမွေအလုပ် သမားဆေးရုံ	YBS - ၉၅ ( မိနီဘတ် )	၃၀
၃	။	ကျောက် တန်း	အနောက်များ ပြိုင် ကွင်းလမ်း	YBS - ၁၂၉ ( မိနီဘတ် )	
	တံတား	တံတား	ဗိုလ်တထောင်	YBS - ၃၄ ( မိနီဘတ် )	၃
မြို့နယ်ချုပ်			-	-	၁၃၃

**လမ်းဦးစီးဌာနနှင့်တံတားဦးစီးဌာနများမှဆောင်ရွက်သည့်လုပ်ငန်းများ**

၃၁။ လမ်းဦးစီးဌာနနှင့် တံတားဦးစီးဌာနများမှ ဆောင်ရွက်သည့် လုပ်ငန်းများမှာအောက်ပါအတိုင်း ဖြစ်ပါသည်-

(က) ကားလမ်းများ

စဉ်	ကားလမ်း အမည်	မြို့နယ်အတွင်း		အရှည်မိုင်
		မှ	ထိ	
၁	မင်းလမ်း	ကမ်းနား လမ်း	ချမ်းမြေ့သာ ယာ	၂
၂	တံတား-သုံးခွ	တံတားမြို့	သုံးခွမြို့	၇.၅
၃	ကျောက်တန်း- တံတား	ကျောက် တန်း	တံတား	၁၅

(ခ) မြို့နယ်ချင်းဆက်လမ်းများ

စဉ်	လမ်းအမည်	အရှည် (မိုင်- ဖာလုံ)	အမျိုးအစား			မှတ် ချက်
			ကတ္တ ရာ	ကျောက် ချော	အမာခံ လမ်း	
၁	ကျောက်တန်း- သန်လျင်	၁၂		-	-	
၂	ကျောက်တန်း- သုံးခွ	၂၁		-	-	
၃	ကျောက်တန်း- ခရမ်း	၃၀		-	-	
၄	တံတား-သုံးခွလမ်း	၇.၅		ကွန်ကရစ်	-	
၅	တံတား- ကျောက်တန်းလမ်း	၁၅		စံ	-	
	<b>မြို့နယ်ချုပ်</b>	<b>၈၅.၅</b>		-	-	

(ဂ) တံတားများ

(၁) ပေ(၁၈၀)အထက် တံတားများ

စဉ်	တံတား အမည်	အရှည် (ပေ)	အမျိုး အစား	တည်ဆောက် သည့် ခုနှစ်	သွားလာနိုင် သည့် ယာဉ် (ကား/ရထား )
၁	ဇွဲဘာကုန်း တန်း	၃၆၀	RC	၂၀၂၁	ကား
၂	မှော်ဝန်းတံ တား	၉၀၀	RC	၂၀၁၅	ကား
၃	ခနောင်တံတား	၂၂၀	RC	၂၀၁၇	ကား
	မြို့နယ်ချုပ်	၁၄၈၀	-	-	ကား

(၂) ပေ(၁၈၀)အောက်တံတားများ (လမ်းဦးစီး)

စဉ်	ပေ(၅၀)မှ ပေ(၁၈၀)ရှိ တံတား အမည်	အရှည် (ပေ)	အမျိုး အစား	တည် ဆောက် သည့် ခုနှစ်	သွားလာ နိုင်သည့် ယာဉ် ( ကား/ ရထား)	ပေ(၅၀) အောက် တံတား အရေ အတွက်
၁	ရွာသစ်ကလေး	၁၀၀	ကွန်ကရစ်	၁၉၉၆	ကား	၉၁
၂	ကမာကလုတ်	၆၀	။	၁၉၉၆	။	
၃	မင်္ဂလွန်း	၇၀	။	၁၉၉၇	။	
၄	ခနောင်	၁၈၀	။	၁၉၉၇	။	
၅	ကဒပွန်	၁၈၀	။	၁၉၉၇	။	

၆	ကွန်း:	၁၀၀	။	၁၉၉၇	။	
၇	ကော့ဒွန်း:	၇၀	။	၁၉၉၈	။	
၈	မြကိုင်း:	၆၅	။	၁၉၉၈	။	
၉	အငူ	၁၂၆	။	၂၀၁၈	။	
၁၀	ဘော်ဂလွတ်	၆၀	။	၂၀၁၅	။	
၁၁	ချောင်းဝ	၈၅	။	၂၀၂၀	။	
၁၂	စစ်တန်း:	၆၅	ကွန် ကရစ်	၂၀၀၀	။	
၁၃	ပုတ္တလုတ်	၇၉	။	၂၀၀၀	။	
၁၄	တူးမြောင်း:	၆၀	။	၂၀၀၀	။	
၁၅	ရွာသစ်ကြီး:	၁၅	။	၂၀၁၅	။	
၁၆	ရှမ်းချောင်း:	၆၀	။	၂၀၁၅	။	
၁၇	တမံကြီးကုန်း:	၅၀	။	၂၀၁၅	။	
၁၈	ကြံပင်	၄၀	။	၂၀၁၅	။	
၁၉	ရေကျော်	၅၀	။	၂၀၁၃	။	
၂၀	အမှတ်(၁)ရပ်ကွက်	၁၃၆	။	၂၀၁၃	။	
၂၁	ကွန်း-သဲကုန်း ချောင်းကူး တံတား:	၆၀	။	၂၀၂၀		
၂၂	မီးပြတံတား:	၁၀၀	။	၁၉၉၈	။	
၂၃	ဝါဒဝတံတား:	၁၂၀	။	၂၀၀၃	။	
၂၄	နန်းတော်ကျား တံတား:	၆၀	။	၂၀၂၁	။	
	မြို့နယ်ချုပ်	၁၉၉၁	-	-	-	



(ဃ) လမ်းတံတားသုံးစက်ကိရိယာများ

စဉ်	လမ်းတံတားသုံးစက်ကိရိယာများ				လုပ်သား ဦးရေ
	မြေ ထိုး စက်	မြေကော် စက်	မြေကြိ တ် စက်	မြေသ ယ်ယာဉ်	
၁	-	-	၃	-	၃
မြို့နယ် ချုပ်	-	-	၃	-	၃

(င) လမ်း/ တံတားအသုံးပြုခကောက်ခံသည့်လုပ်ငန်း

စဉ်	တိုးဂိတ် အမည်	တည်နေရာ	လမ်း/တံတား အရှည်		ကုမ္ပဏီ/အဖွဲ့ အစည်း/ လူပုဂ္ဂိုလ်
			မှ	ထိ	
၁	ပါဒကြီး	ပါဒကြီး ကျေးရွာ	ကျောက် တန်း	သန် လျင်	အဖွဲ့အစည်း
၂	ကဒပွန်	တံတား- ကဒပွန်	တံတား	ကဒပွန်	လူပုဂ္ဂိုလ်
မြို့နယ်ချုပ်		၂	-	-	-

ဟိုတယ်နှင့် ခရီးသွားလုပ်ငန်း

၃၂။ ကျောက်တန်းမြို့နယ်ရှိဟိုတယ်နှင့် ခရီးသွားလုပ်ငန်းနှင့် ပတ်သက်သောအချက်အလက်များမှာအောက်ပါအတိုင်းဖြစ်ပါသည်-

(က) ဟိုတယ်၊ မိုတယ်၊ အင်း၊ တည်းခိုခန်း

(၁) ဟိုတယ်

စဉ်	ဟိုတယ် အမည်	ဟိုတယ်		အဆင့်	အခန်း ပေါင်း
		နိုင်ငံ ပိုင်	ပုဂ္ဂလိက ပိုင်		
၁	-	-	-	-	-
၂	-	-	-	-	-
မြို့နယ်ချုပ်		-	တင်ပြရန်မရှိပါ		-

(၂) မိုတယ်၊ အင်း၊ တည်းခိုခန်း

စဉ်	မိုတယ် အရေအတွက်	အင်း အရေအတွက်	တည်းခိုခန်း အရေအတွက်
၁	-	-	၄
မြို့နယ်ချုပ်	-	-	၄

(ခ) ကမ်းခြေ နှင့် အပန်းဖြေနေရာများ

စဉ်	ကမ်းခြေ/အပန်းဖြေ နေရာအမည်	တည်နေရာ
၁	-	-
၂	-	-
မြို့နယ်ချုပ်	တင်ပြရန်မရှိပါ	

**သမဝါယမအသင်းများ**

၃၃။ ကျောက်တန်းမြို့နယ်တွင်ရှိသော သမဝါယမအသင်းများမှာ အောက်ပါအတိုင်းဖြစ်ပါသည်-

စဉ်	မြို့နယ်/ မြို့	သမဝါယမ အသင်းပေါင်း	သမ ဝါယမအ သင်း စုပေါင်း	မှတ် ချက်
၁	ကျောက် တန်း	စိုက်ပျိုးထုတ်လုပ်ရေး	၅	
၂	။	လယ်ယာနှင့် အထွေထွေစီးပွားရေး	၁၄	
၃	။	စိုက်ပျိုးမွေးမြူရေးနှင့် အထွေထွေ	၁	
၄	။	စိုက်ပျိုးရေးနှင့် အထွေထွေလုပ်ငန်း	၃၂	
၅	။	ငါးကုန်ထုတ်သမဝါယမအသင်း	၁	
၆	။	စိုက်ပျိုးထုတ်လုပ်ရေးအသင်းစု	၁	
၇	။	သယ်ယူပို့ဆောင်ရေးသမဝါယမအသင်း	၃	
၈	။	လယ်ယာအထောက်အကူပြုဝန်ဆောင်မှု	၁	
၉	။	ဌာနဆိုင်ရာ ငွေစုငွေချေး	၇	
၁၀	။	လယ်ယာကုန်ထုတ်လက်လုပ်လက်စား	၂	
၁၁	။	ရောင်းဝယ်ရေး	၇	
၁၂	။	ဂျိုးအီးစီ	၁	
၁၃	။	လယ်ယာထွက်ကုန်နှင့် လက်ကား	၁	
၁၄	။	စတိုးနှင့် အထွေထွေရောင်းဝယ်ရေး	၁	
၁၅	။	ပွဲရုံသမဝါယမအသင်း	၂	
၁၆	။	မြို့နယ်သမဝါယမအသင်းစု	၁	
၁၇	တံတား	အောင်သုခသမအသင်း	၁	
၁၈	။	သိဒ္ဓိအောင်သမအသင်း	၁	
		<b>မြို့နယ်ချုပ်</b>	<b>၈၂</b>	

**စီးပွားရေးဆိုင်ရာ အခြေခံအဆောက်အအုံများ**

၃၄။ ကျောက်တန်းမြို့နယ်တွင်ရှိသော စီးပွားရေးဆိုင်ရာ အခြေခံအဆောက်အအုံများမှာ အောက်ပါအတိုင်းဖြစ်ပါသည်-

- (က) ကုမ္ပဏီ၊ ကုန်စည်ဒိုင်၊ပွဲရုံများ၊ ဈေးနှင့်ကုန်တိုက်များ
- (ခ) ကုမ္ပဏီများ

စဉ်	ကုမ္ပဏီအမည်	ဆောင်ရွက်သည့်လုပ်ငန်း	တည်နေရာ
၁	Diamond Rental MyanmarCo;Ltd	စက်ယန္တရားများ ငှားရမ်းခြင်း	မြေကွက်အမှတ်(၆)၊ စက်မှုဇုန်လမ်း၊သီလဝါ ပြည်တွင်းစက်မှုဇုန်
၂	PECI (Myanmar Co;Ltd )	Steel Structure လုပ်ငန်း	မြေကွက်အမှတ်(၁၂၊၁၃ ) စက်မှုဇုန်လမ်း၊ သီလဝါ ပြည်တွင်းစက်မှုဇုန်
၃	JK Germent Co;Ltd	အထည်ချုပ် လုပ်ငန်း	မြေကွက်အမှတ် ၃၃/၃၄ ယောအတွင်းဝန် ဦးဖိုးလှိုင်လမ်း၊သီလဝါ ပြည်တွင်းစက်မှုဇုန်
၄	Myanmar Kinan Myanmar Kinan Co;Ltd	စက်ယန္တရားများ ငှားရမ်းခြင်း	မြေကွက်အမှတ် ၁၅၃၊ သီလဝါပြည်တွင်း စက်မှုဇုန်
၅	CargoLink Pongrawe Logistics Co;Ltd	စက်ယန္တရားများ ငှားရမ်းခြင်း	မြေကွက်အမှတ် ၁၆၄၊ မြတောင်ဝန်ကြီး ဦးမှိုလမ်း၊ သီလဝါ ပြည်တွင်းစက်မှုဇုန်

## (၁) ကုမ္ပဏီများ

စဉ်	ကုမ္ပဏီအမည်	ဆောင်ရွက် သည့်လုပ်ငန်း	တည်နေရာ
၆	SKM Steel Holdings Co;Ltd	သံချည်သံကွေး လုပ်ငန်း	မြေကွက်အမှတ်(၅၈)၊ ကနောင်မင်းသားကြီး လမ်း၊ သီလဝါ ပြည်တွင်းစက်မှုဇုန်
၇	Wailmar Myanmar Edible Dils Limited	စားသုံးဆီ သိုလှောင်၊ ထုတ်ပိုး၊ထုတ်လုပ် ဖြန့်ဖြူးခြင်း	မြေကွက်အမှတ်( ၂၀၊ ၂၁)၊ သီလဝါဆိပ်ကမ်းဒေသ
၈	Shwe Myint Mo Tun Stone Manufacturing Co;Ltd	လမ်းခင်းကျောက် ထုတ်လုပ် ဖြန့်ဖြူး ရောင်းချခြင်း	မြေကွက်အမှတ်(၁၇)၊ ကနောင် မင်းသားကြီး လမ်းနှင့် ဦးဖိုးလှိုင် လမ်းထောင့်၊ သီလဝါ ပြည်တွင်းစက်မှုဇုန်
၉	Xin Fa ( Myanmar ) Textile Co;Ltd	ချည်မျှင် ထုတ်လုပ်ခြင်း	မြေကွက်အမှတ်( ၆၀)၊ မက္ခရာမင်းသားကြီးလမ်း၊ သီလဝါပြည်တွင်းစက်မှုဇုန်
၁၀	Global Hanger Co;Ltd	ချိတ်အမျိုးမျိုး ထုတ်လုပ်ခြင်း	မြေကွက်အမှတ်(၁၀၈)၊ ဖွံ့ဖြိုးရေးလမ်း၊သီလဝါ ပြည်တွင်းစက်မှုဇုန်

၁၁	BOK Seng Logistics Myanmar Co;Ltd	သံချည်သံကွေး လုပ်ငန်း	မြေကွက်အမှတ်(၆၄)၊ မက္ခရာမင်းသားကြီး လမ်း၊သီလဝါ ပြည်တွင်းစက်မှုဇုန်
၁၂	Yati Thant Constru ction	စားသုံးဆီ သိုလှောင်၊ ထုတ်ပိုး၊ထုတ်လု ပ် ဖြန့်ဖြူးခြင်း	ဦးမြလမ်းထောင့်၊ ဗန်းမော်အတွင်းဝန် လမ်း၊ သီလဝါ ပြည်တွင်းစက်မှုဇုန်
၁၃	Mottama Trading Co;Ltd	ဆောက်လုပ်ရေး ပစ္စည်းသိုလှောင် ခြင်း	မြေကွက်အမှတ်(၄၃)၊ မင်းကြီးမဟာမင်းခေါင် လမ်းနှင့်ကနောင် မင်းသားကြီးလမ်းထောင့် ၊ သီလဝါပြည်တွင်းစက် မှုဇုန်

(၂) ကုန်စည်ခိုင်များ

စဉ်	မြို့နယ်/မြို့	ကုန်စည်ခိုင် အမည်	ရောင်းဝယ် သည့်ပစ္စည်း များ	တည်နေရာ
၁	ကျောက်တန်း	-	-	-
၂	တံတားမြို့	-	-	-
မြို့နယ်ချုပ်		တင်ပြရန်မရှိပါ		-

(၃) ပွဲရုံများ

စဉ်	မြို့နယ်/ မြို့	ပွဲရုံအမည်	ရောင်းဝယ် သည့် ပစ္စည်းများ	တည်နေရာ
၁	ကျောက် တန်း	ဦးထိုက်ကျင်	ဆန်	၆၁/က၊ လမ်းမတော်လမ်း အရှေ့ပိုင်းရပ်ကွက်
၂	။	ဦးတင်မောင်ဝင်း	ဆန်	၁၅၅၊ ကမ်းနားလမ်း အရှေ့ပိုင်းရပ်ကွက်
၃	။	ဦးထွန်းမြင့်	ဆန်	၂၇၊ မင်းလမ်း၊ အလယ်ပိုင်းရပ်ကွက်
၄	။	ဒေါ်ဥမ္မာကျော်	ဆန်	လမ်းသစ်လမ်း၊ အလယ်ပိုင်းရပ်ကွက်
၅	။	ဦးဌေးလွင်	ဆန်	၁၃၇၊ လမ်းသစ်လမ်း အလယ်ပိုင်းရပ်ကွက်

၆	ကျောက်တန်း	ဒေါ်နီနီလွင်	ဆန်	ကမ်းနားလမ်း၊ အလယ်ပိုင်း ရပ်ကွက်
၇	။	ဒေါ်နီနီလွင်	ဆန်	ကမ်းနားလမ်း၊ အလယ်ပိုင်း ရပ်ကွက်
၈	။	ဒေါ်နီနီအေး	ဆန်	ကမ်းနားလမ်း၊ အရှေ့ပိုင်း ရပ်ကွက်
၉	။	ဦးမင်းမင်းစိုး	ဆန်	၁၄၀၊ ကမ်းနားလမ်း အရှေ့ပိုင်းရပ်ကွက်
၁၀	။	ဦးဖြိုးရန်နိုင် အောင်ထွေး	ဆန်	၁၀၉၊လမ်းမတော်လမ်း အလယ်ပိုင်းရပ်ကွက်
၁၁	။	ဦးတင်အောင် ကျော်	ဆန်	ကမ်းနားလမ်း၊ အရှေ့ပိုင်း
၁၂	။	ဒေါ်မြသီတာ	ဆန်	ကမ်းနားလမ်း၊ အရှေ့ပိုင်း
၁၃	။	ဒေါ်ဇာနည်ထွန်း	ဆန်	အမှတ်(၇၀)၊ ဆင်ကန်လမ်း၊ ဆင်ကန်ရပ်ကွက်
၁၄	။	ဦးအောင်မျိုးထွန်း	ဆန်	မင်္ဂလာလမ်း၊ ရွှေကုန်းရပ်ကွက်
၁၅	။	ဦးလွမ်းမိုးဦး	ဆန်	ဗလီခြံလမ်း၊ ရွှေကုန်းရပ်ကွက်
၁၆	။	ဦးကျင်ပို့	ဆန်	ဆင်ကန်လမ်း၊ဆင် ကန်ရပ်ကွက်
	မြို့နယ်ချုပ်	-	-	-



(၄) ဈေးများ

စဉ်	မြို့နယ်/မြို့	ဈေးအမည်	တည်နေရာ	မှတ်ချက်
၁	ကျောက်တန်း	မြို့မဈေး	အလယ်ပိုင်းရပ်ကွက်	
၂	တံတားမြို့	အောင်သီရိ	အမှတ်(၄)ရပ်ကွက်	
မြို့နယ်ချုပ်		-	-	

(၅) ကုန်တိုက်များ

စဉ်	မြို့နယ်/မြို့	ကုန်တိုက်အမည်	တည်နေရာ	မှတ်ချက်
၁	ကျောက်တန်း	-	-	
၂	တံတားမြို့	-	-	
မြို့နယ်ချုပ်		တင်ပြရန်မရှိပါ		

(ခ) ဘဏ်များ

စဉ်	မြို့နယ်/မြို့	ဘဏ်အမည်	အစိုးရပိုင်	ပုဂ္ဂလိကပိုင်	စုစုပေါင်း
၁	ကျောက်တန်း	မြန်မာ့စီးပွားရေးဘဏ်	၁	-	၁
၂	။	ကမ္ဘောဇဘဏ်	-	၁	၁
၃	။	ဧရာဝတီဘဏ်	-	၁	၁
၄	။	C B Bank	-	၁	၁
၅	တံတားမြို့	-	-	-	-
မြို့နယ်ချုပ်			၁	၃	၄

(ဂ) စတိုးဆိုင်နှင့် အရောင်းဆိုင်များ

စဉ်	ဆိုင်အမျိုးအစား	အရေအတွက်
၁	စတိုးဆိုင်	၂၃
၂	ရွှေဆိုင်	-
၃	လျှပ်စစ်ပစ္စည်းဆိုင်	၁၂
၄	ဖုန်း/ဖုန်းပစ္စည်းအရောင်းဆိုင်	၂၂
၅	စာအုပ်အငှားဆိုင်	၂
၆	ဆေးဆိုင်	၁၉
၇	စားသောက်ဆိုင်	၁၆
၈	လက်ဖက်ရည်ဆိုင်	၂၀
၉	ကုန်မာဆိုင်	၃
၁၀	စိုက်ပျိုးရေးပစ္စည်းဆိုင်	၆
၁၁	ဆောက်လုပ်ရေးပစ္စည်းဆိုင်	၁၅
၁၂	ဝန်ဆောင်မှုလုပ်ငန်းဆိုင်	-
၁၃	ဆန်ဆိုင်	၁၇
၁၄	အဝတ်အထည်ဆိုင်	၁၆
၁၅	နိဗ္ဗာန်ကုန်ဆိုင်	၂
	<b>မြို့နယ်ချုပ်</b>	<b>၁၇၃</b>

**စည်ပင်သာယာရေးလုပ်ငန်းများ**

၃၅။ ကျောက်တန်းမြို့နယ်၏ စည်ပင်သာယာရေးလုပ်ငန်းများမှာ အောက်ပါအတိုင်းဖြစ်ပါသည်-

(က) ဈေးလုပ်ငန်း

စဉ်	မြို့နယ်/ မြို့	ဈေး အမည်	ဆိုင် ခန်း အရေ အ တွက်	နိုင်ငံပိုင်	ပုဂ္ဂလိ ကပိုင်	တည်နေရာ
၁	ကျောက် တန်း	မြို့မဈေး	၆၁၀	နိုင်ငံပိုင်	-	အလယ်ပိုင်း
၂	တံတား	အောင်သီရိ	၁၁၆	နိုင်ငံပိုင်	-	(၄)ရပ်ကွက်
မြို့နယ်ချုပ်		၂	၇၂၆	နိုင်ငံပိုင်	-	-

(ခ) သောက်သုံးရေရရှိရေးလုပ်ငန်း

စဉ်	မြို့နယ်/ မြို့	စက်ရုံ အမ ည်	တည် နေရာ	အမျိုး အစား	တစ်ရက် ထုတ်လုပ် မှု (ဂါလံ)	ဖြန့်ဖြူးနိုင်မှု (အိမ်ခြေ)
၁	ကျောက် တန်း	Hi Hi	ဆင်ကန်	ရေသန့်	၂၀၀၀ လီတာ	၁၀၀
၂	။	PTT	ဆင်ကန်	ရေသန့်	၂၀၀၀ လီတာ	၁၀၀
၃	တံတား	-	-	-	-	-
မြို့နယ်ချုပ်		-	-	-	၄၀၀၀လီ တာ	၂၀၀

(ဂ) သန့်ရှင်းရေးလုပ်ငန်း

စဉ်	မြို့နယ်/ မြို့	သန့်ရှင်းရေးသုံးစက်ကိရိယာများ(စီး)				လုပ် သား ဦးရေ
		သန့်ရှင်း ရေး ယာဉ်	မိလ္လာ ယာဉ်	ဖုံစုပ် စက်	ရေစုပ် စက်	
၁	ကျောက်တန်း	၈	၁	-	-	၁၁
၂	တံတား	-	-	-	-	-
မြို့နယ်ချုပ်		၈	၁	-	-	၁၁

(ဃ) လမ်း/တံတားလုပ်ငန်း

(၁) လမ်းလုပ်ငန်း

စဉ်	မြို့နယ်/မြို့	လမ်း ပေါင်း (လမ်း)	စုစု ပေါင်း လမ်း အရှည် (မိုင်)	ကတ္တ ရာလမ်း ပေါင်း		ကျောက် ခင်းလမ်း ပေါင်း		မြေသား လမ်း ပေါင်း	
				လမ်း	မိုင်	လမ်း	မိုင်	လမ်း	မိုင်
၁	ကျောက်တန်း	၃၁၇	၅၅/၆.၄၅	၂၆၂	၄၃/၇.၄၅	-	-	၇၅	၁၁/၆.၉၅
၂	တံတား	၉၅	၁၁/၄.၃၉	၅၄	၁၀/၂.၄၉	-	-	၁၁	၁/၁.၉
မြို့နယ်ချုပ်		၄၁၂	၆၆/၁၀.၈၄	၃၂၆	၅၃/၇.၄၅	-	-	၈၆	၁၂/၈.၈၅

(၂) တံတားလုပ်ငန်း

စဉ်	မြို့နယ်/မြို့	တံတားပေါင်း(စင်း)				
		သံ	သံကူ ကွန်ကရစ်	Box Culvert	သစ် သား	ပေါင်း
၁	ကျောက်တန်း	-	၄	၁၅၄	-	၁၅၈
၂	တံတား	-	၂	၅၀	၁	၅၃
မြို့နယ်ချုပ်		-	၆	၂၀၄	၁	၂၁၁

(၃) လမ်းတံတားသုံးစက်ကိရိယာများ

စဉ်	မြို့နယ်/ မြို့	လမ်းတံတားသုံးစက်ကိရိယာများ				လုပ် သား ဦးရေ
		မြေထိုး စက်	မြေ ကော် စက်	မြေကြိ တ် စက်	မြေ သယ် ယာဉ်	
၁	ကျောက် တန်း	-	-	၂	၁	၁
၂	တံတား	-	-	-	-	-
မြို့နယ်ချုပ်		-	-	၂	၁	၁

**ပုံနှိပ်လုပ်ငန်းနှင့် မီဒီယာလုပ်ငန်းများ**

၃၆။ ကျောက်တန်းမြို့နယ်တွင်ရှိသော ပုံနှိပ်တိုက်နှင့် မီဒီယာလုပ်ငန်းများမှာ အောက်ပါအတိုင်း ဖြစ်ပါသည်-

(က) ပုံနှိပ်လုပ်ငန်းနှင့် တေးသံသွင်း၊ ဇီဒီယို

စဉ်	မြို့နယ်/ မြို့	ပုံနှိပ်စက်		ကွန်ပျူတာ	မိတ္တူ	တေးသံသွင်း	ဇီဒီယို
		ဒစ်ဂျစ် နယ်	ဒစ်ဂျစ် ပုံနှိပ်				
၁	ကျောက်တန်း	-	၁	၅	၈	-	-
၂	တံတား	-	-	၃	၃	-	-
<b>မြို့နယ်ချုပ်</b>		-	၁	၈	၁၁	-	-

(ခ) မီဒီယာလုပ်ငန်းများ

စဉ်	မြို့နယ်/မြို့	သတင်းစာ/ အမည်	တစ်လ ဖြင့် စောင်ရေ	ဂျာနယ် အမည်	တစ်လ ဖြင့် စောင်ရေ
၁	ကျောက် တန်း	ကြေးမုံ	၆၆၀၀	-	-
၂	။	မြန်မာ့ အလင်း	၃၂၄၀	-	-
၃	တံတား	မြဝတီ	၁၇၄၀	-	-
<b>မြို့နယ်ချုပ်</b>		-	၁၁၅၈၀	-	-

**ပြည်တွင်းအသားတင်ထုတ်လုပ်မှုနှင့် ဝန်ဆောင်မှုတန်ဖိုး**

၃၇။ ကျောက်တန်းမြို့နယ်၏ပြည်တွင်းအသားတင် ထုတ်လုပ်မှုနှင့် ဝန်ဆောင်မှုတန်ဖိုးကို အောက်ပါအတိုင်း ဖော်ပြအပ်ပါသည်-

ကျပ်သန်းပေါင်း

စဉ်	အကြောင်းအရာ	၂၀၂၁-၂၀၂၂ အသားတင် ထုတ်လုပ်မှု တန်ဖိုး	၂၀၂၂-၂၀၂၃ ရည်မှန်းချက်တန်ဖိုး	၂၀၂၂-၂၀၂၃ခုနှစ်(မတ်လ) ဆောင်ရွက်နိုင်မှု		
				တန်ဖိုး	အကောင်အထည်ဖော်နိုင်မှု	တိုးတက်မှု %
၁	ထုတ်လုပ်မှု တန်ဖိုး	၄၁၇၂၅၅.၄	၁၈၃၃၇၂.၂	၁၈၀၃၂၆.၁	၉၈.၄	၁.၇၃
၂	ဝန်ဆောင်မှု	၅၆၃၆၇.၁	၅၇၅၁၉.၇	၅၇၃၂၀.၅	၉၉.၇	၁.၇၁
၃	ကုန်သွယ်မှု တန်ဖိုး	၅၃၅၇၁.၇	၅၅၀၃၅.၂	၅၄၉၂၆.၃	၉၉.၈	၂.၅၃
၄	အသားတင် ထုတ်လုပ်မှု နှင့်ဝန်ဆောင်မှု တန်ဖိုး	၂၈၇၁၈၄.၁	၂၉၅၇၉၂.၁	၂၉၅၅၇၁.၉	၉၈.၉	၁.၈၈

**တစ်ဦးချင်းဝင်ငွေ**

၃၈။ ကျောက်တန်းမြို့နယ်၏ တစ်ဦးချင်းဝင်ငွေကို အောက်ပါ အတိုင်း ဖော်ပြအပ်ပါသည်-

စဉ်	၂၀၂၀- ၂၀၂၁	၂၀၂၁- ၂၀၂၂	၂၀၂၂-၂၀၂၃(မတ်လ) (ခန့်မှန်း)
၁	၁၇၅၆၂၄၅	၁၈၂၈၀၇၂	၁၉၂၃၁၇၂

**အသက်မွေးဝမ်းကျောင်းလုပ်ငန်းအလိုက်အလုပ်လုပ်သူဦးရေ**

၃၉။ ကျောက်တန်းမြို့နယ်၏ အသက်မွေးဝမ်းကျောင်းလုပ်ငန်း အလိုက် အလုပ်လုပ်ကိုင်သူဦးရေမှာ အောက်ပါအတိုင်းဖြစ်ပါ သည်-

မြို့နယ်ချုပ်	၂	၃	လူ မြို့နယ်/မြို့
	တံတား	ကျောက်တန်း	အစိုးရဝန် ထမ်း ဝန်ဆောင်မှု
၁၆၉၇	၁၁၆	၁၅၈၁	စိုက်ပျိုးရေး
၁၂၁၃၈	၁၁၇	၁၂၀၂၁	မွေးမြူရေး
၁၁၂၈၁	၁၂၂၉	၁၀၀၅၂	အရောင်း အဝယ်
၁၀၆၀၀	၅၇၂	၁၀၀၂၈	စက်မှုလက်မှု
၇၃၇၁	၂၉၁	၇၀၈၀	ရေလုပ်ငန်း
၆၁၀၄	၂၀၄	၅၉၀၀	ကျားမ်း
၅၉၂	၂၆၅	၃၂၇	အခြား
၂၀၀၁၃	၂၇၀၉	၁၇၃၀၄	စုစုပေါင်း
၄၂၆၇၃	၁၂၂၄	၄၁၄၄၉	
၁၁၂၄၆၉	၆၇၂၇	၁၀၅၇၄၂	



**အလုပ်လုပ်နိုင်သူဦးရေနှင့် အလုပ်လက်မဲ့ဦးရေ**

၄၀။ ကျောက်တန်းမြို့နယ်တွင်ရှိသော အလုပ်လုပ်နိုင်သူဦးရေနှင့် အလုပ်လက်မဲ့နှုန်းကို အောက်ပါအတိုင်း ဖော်ပြအပ်ပါသည်-

စဉ်	မြို့နယ်/ မြို့	အလုပ် လုပ်နိုင် သူဦးရေ	လုပ်ငန်း ခွင်ရှိ လုပ်သား ဦးရေ	အလုပ် လက်မဲ့ ဦးရေ	အလုပ်လက်မဲ့ ရာခိုင်နှုန်း
၁	ကျောက် တန်း	၁၂၇၀၄၂	၁၀၅၇၄၂	၂၁၂၀၀	၁၆.၇၆%
၂	တံတား	၇၃၁၀	၆၇၂၇	၅၈၃	၇.၉၈%
	<b>မြို့နယ်ချုပ်</b>	<b>၁၃၄၃၅၂</b>	<b>၁၁၂၄၆၉</b>	<b>၂၁၈၈၃</b>	<b>၁၆.၂၉%</b>

**အခန်း(၇)**

**လူမှုရေးဆိုင်ရာအချက်အလက်များ**

**ပညာရေးကဏ္ဍ**

၄၁။ ကျောက်တန်းမြို့နယ်တွင်ရှိသော ပညာရေးဆိုင်ရာ အချက်အလက် များမှာ အောက်ပါအတိုင်းဖော်ပြအပ်ပါသည်-

(က) **အဆင့်မြင့်ပညာ**

စဉ်	တက္ကသိုလ်/ ကောလိပ်/ သိပ္ပံကျောင်း အမည်	တည် နေရာ	အကျ ယ် အဝန်း (ဧက)	ဆရာ/ ဆရာ မ ဦးရေ	ကျောင်း သား/သူ ဦးရေ	ဆရာနှင့် ကျောင်း သားအချိုး
၁	-	-	-	-	-	-
	<b>မြို့နယ် ချုပ်</b>	<b>တင်ပြရန်မရှိပါ</b>				

(ခ) အခြေခံပညာ

(၁) အ.ထ.ကကျောင်းများ

စဉ်	ကျောင်းအမည်	တည်နေရာ	အကျယ်အဝန်း (ဧက)	ဆရာ/ဆရာမ ဦးရေ	ကျောင်းသား/ သူဦးရေ	ဆရာနှင့် ကျောင်းသား အချိုး
၁	အထက-၁	စံချိန်မီ ရပ်ကွက်	၃.၆	၃၇	၆၉၄	၁:၁၉
၂	အထက-၂	ဆင်ကန် ရပ်ကွက်	၁.၂၄	၄၁	၁၂၄၁	၁:၃၀
၃	အထက မင်္ဂလွန်း	မင်္ဂလွန်း ကျေးရွာ	၆.၄၃	၈	၃၈၈	၁:၄၉
၄	အထက ကမာကလုတ်	ကမာကလုတ် ကျေးရွာ	၇.၂	၁၉	၄၁၂	၁:၂၂
၅	အထက ခနောင်	ခနောင် ကျေးရွာ	၈.၀၆	၁၃	၃၈၈	၁:၃၀
၆	အထက စစ်တန်း	စစ်တန်း ကျေးရွာ	၅	၁၉	၅၃၈	၁:၂၈
၇	အထက တံတား	အမှတ်(၂) ရပ်ကွက်	၃.၄၂	၂၈	၇၃၈	၁:၂၆
၈	အထက မြိုင်သာယာ	ညောင်ပိုင်း ကျေးရွာအုပ်စု	၃.၄၅	၂၃	၁၀၂၈	၁:၄၅
	မြို့နယ်ချုပ်	၈	၃၈.၄	၁၈၈	၅၄၂၇	၁:၂၉

(၂) အ.ထ.ကကျောင်းခွဲများ

စဉ်	ကျောင်းအမည်	တည်နေရာ	အကျယ်အဝန်း (ဧက)	ဆရာ/ဆရာမ ဦးရေ	ကျောင်းသား/သူဦးရေ	ဆရာနှင့် ကျောင်းသားအချိုး
၁	အထကခွဲ ရဲတပ်ရင်း-၇	ရွှေပျောက် ကျေးရွာအုပ်စု	၇.၀၄	၁၁	၇၀၄	၁:၆၄
၂	အထကခွဲ ပန်းတော	ပန်းတော ကျေးရွာအုပ်စု	၃.၀၀	၁၄	၄၇၀	၁:၃၄
၃	အထကခွဲ ရွာသစ်ကြီး	ရွာသစ်ကြီး ကျေးရွာအုပ်စု	၃.၀၅	၉	၂၆၃	၁:၂၉
၄	အထကခွဲ မီးပြ	မီးပြ ကျေးရွာအုပ်စု	၂.၀၀	၂၁	၆၁၇	၁:၂၉
၅	အထကခွဲ ကျုံကန်	ကျုံကန် ကျေးရွာအုပ်စု	၄.၉၅	၁၄	၄၀၅	၁:၂၉
၆	အထကခွဲ ပုတ္တလုတ်	ပုတ္တလုတ် ကျေးရွာအုပ်စု	၄.၀၀	၁၇	၄၈၆	၁:၂၉
၇	အထကခွဲ ရှမ်းချောင်း	ရှမ်းချောင်း ကျေးရွာအုပ်စု	၃.၀၄	၉	၂၆၉	၁:၃၀
၈	အထက(ခွဲ) ကုလားတန်း	ကုလားတန်း ကျေးရွာအုပ်စု	၄.၆	၁၄	၃၆၆	၁:၂၆
<b>မြို့နယ်ချုပ်</b>			<b>၃၁.၆၈</b>	<b>၁၀၉</b>	<b>၃၅၈၀</b>	<b>၁:၃၃</b>

(၃) အလကကျောင်းများ

စဉ်	ကျောင်းအမည်	တည်နေရာ	အကျယ်အဝန်း (ဧက)	ဆရာ/ဆရာမ ဦးရေ	ကျောင်းသား/သူ ဦးရေ	ဆရာနှင့် ကျောင်းသား အချိုး
၁	အလက မြို့မ	အလယ်ပိုင်း ရပ်ကွက်	၁.၀၃	၆	၄၄၃	၁:၇၄
၂	အလက စင်မကော်	စင်မကော် ကျေးရွာ	၀.၈	၁၁	၂၂၀	၁:၂၀
၃	အလက အစဲ	အစဲ ကျေးရွာ	၀.၈၃	၁၂	၂၅၉	၁:၂၂
၄	အလက ကန်ပြောင်	ကန်ပြောင် ကျေးရွာ	၃.၁၁	၁၁	၃၄၅	၁:၃၁
၅	အလက ကြံပင်	ကြံပင် ကျေးရွာ	၁.၁၃	၄	၂၇၅	၁:၆၉
၆	အလက ဝဲကြီး	ဝဲကြီး ကျေးရွာ	၁.၈	၁၀	၁၆၇	၁:၁၇
၇	အလက တာပတ်	တာပတ် ကျေးရွာ	၁.၃၅	၉	၁၉၇	၁:၂၂
၈	အလက မရမ်းဘေး	မရမ်းဘေး ကျေးရွာ	၁.၁၀	၄	၉၉	၁:၂၅
မြို့နယ်ချုပ်		-	၅၀.၄၇	၆၇	၂၀၀၅	၁:၃၀

## (၄) အလကကျောင်းခွဲများ

စဉ်	ကျောင်းအမည်	တည်နေရာ	အကျယ်အဝန်း (ဧက)	ဆရာ/ဆရာမ ဦးရေ	ကျောင်းသား/သူ ဦးရေ	ဆရာနှင့် ကျောင်းသားအချိုး
၁	အလကခွဲ အဒွတ္တော	ရွှေပျောက် ကျေးရွာ	၀.၃၁	၉	၄၂၀	၁:၄၇
၂	အလကခွဲ ဘော်ဂလွတ်	ဘော်ဂလွတ် ကျေးရွာ	၁.၆၈	၈	၁၅၅	၁:၁၉
၃	အလကခွဲ ကွန်း	ကွန်း ကျေးရွာ	၁.၂၆	၁၀	၁၉၈	၁:၁၉
၄	အလကခွဲ ချောင်းဝ	ချောင်းဝ ကျေးရွာ	၁.၀၀	၉	၂၇၄	၁:၃၀
၅	အလကခွဲ ဥယျာဉ်	ဥယျာဉ် ကျေးရွာ	၀.၆၄	၁၀	၁၈၂	၁:၁၈
၆	အလကခွဲ ဇွဲဘာ ကုန်းတန်း	ဇွဲဘာ ကုန်းတန်း ကျေးရွာ	၁.၄၂	၉	၂၉၂	၁:၃၂
၇	အလကခွဲ ရွာသစ်ကလေး	ရွာသစ် ကလေး ကျေးရွာ	၀.၇၅	၁၀	၁၁၀	၁:၁၁
၈	အလကခွဲ ကဒပွန်	ကဒပွန် ကျေးရွာ	၀.၄၉	၁၁	၂၀၉	၁:၁၉
၉	အလကခွဲ မုတ်ဆိုးဆိပ်	ဘိုးဘ ကျေးရွာ	၀.၈၇	၇	၁၂၄	၁:၁၈
၁၀	အလကခွဲ မြဲကိုင်း	မြဲကိုင်း ကျေးရွာ	၂.၁၆	၈	၂၁၄	၁:၂၇

၁၁	အလကခွဲ စင်မကော် (ထက်)	အောင်ချမ်း သာ ကျေးရွာ	၀.၉၅	၆	၁၇၆	၁:၂၉
၁၂	အလကခွဲ အောက်မင်း	မရမ်းဘေး ကျေးရွာ	၀.၃၈	၅	၁၆၀	၁:၃၂
၁၃	အလကခွဲ ထန်းခြောက် ပင်(ဂါး)	အေးချမ်းသာ ကျေးရွာ	၁.၆၀	၅	၂၁၈	၁:၄၄
၁၄	အလကခွဲ ဘူးကုန်း	မြကိုင်း ကျေးရွာ	၀.၂၀	၆	၁၁၀	၁:၁၈
၁၅	အလကခွဲ ကွင်းပေါက်	ကွင်းပေါက် ကျေးရွာ	၁.၅၀	၇	၁၄၈	၁:၂၁
<b>မြို့နယ်ချုပ်</b>			<b>၁၅.၂၁</b>	<b>၁၂၀</b>	<b>၂၉၉၀</b>	<b>၁:၂၅</b>

(၅) မူလတန်းလွန်ကျောင်းများ

စဉ်	မြို့နယ်/ မြို့	ကျောင်း အရေ အတွက်	ဆရာ/ဆရာ မ ဦးရေ	ကျောင်းသာ / သူဦးရေ	ဆရာနှင့် ကျောင်း သား အချိုး
၁	ကျောက် တန်း	၁၅	၇၉	၂၉၃၀	၁:၃၇
၂	တံတား	၁	၂၇	၁၀၃၅	၁:၃၈
<b>မြို့နယ်ချုပ်</b>		<b>၁၆</b>	<b>၁၀၆</b>	<b>၃၉၆၅</b>	<b>၁:၃၇</b>

(၆) အမကကျောင်းများ

စဉ်	ကျောင်း အရေ အတွက်	ဆရာ/ဆရာမ ဦးရေ	ကျောင်း သား/ သူဦးရေ	ဆရာနှင့် ကျောင်း သား အချိုး
၁	၇၇	၂၃၁	၆၆၂၄	၁:၂၉
မြို့နယ် ချုပ်	၇၇	၂၃၁	၆၆၂၄	၁:၂၉

(ဂ) မူလတန်းကြိုကျောင်း

စဉ်	ကျောင်း အမည်	တည်နေရာ	ဆရာ/ ဆရာမ ဦးရေ	ကျောင်း သား/သူ ဦးရေ	အချိုး
၁	အလယ်ပိုင်း	အလယ်ပိုင်း ရပ်ကွက်	၂	-	-
၂	မီးပြ	မီးပြကျေးရွာ	၂	-	-
၃	မင်္ဂလွန်း	မင်္ဂလွန်းကျေးရွာ	၁	-	-
၄	ပန်းတော	ပန်းတောကျေးရွာ	၁	-	-
၅	အစဲ	အစဲကျေးရွာ	၁	-	-

၆	ပါဒကြီး	ပါဒကြီးကျေးရွာ	၁	-	-
၇	ခနောင်	ခနောင်ကျေးရွာ	၂	-	-
၈	ကရင်ချောင်	ကရင်ချောင် ကျေးရွာ	၁	-	-
၉	ညောင်ဝိုင်း	ညောင်ဝိုင်း ကျေးရွာ	၂	-	-
၁၀	ကဒပွန	ကဒပွနကျေးရွာ	၂	-	-
၁၁	ပုတ္တလုတ်	ပုတ္တလုတ် ကျေးရွာ	၂	-	-
၁၂	အမှတ်(၂) ရပ်ကွက်	တံတား(၂) ရပ်ကွက်	၃	-	-
၁၃	ကျုံကန်	ကျုံကန်ကျေးရွာ	၂	-	-
၁၄	စစ်တန်း	စစ်တန်းကျေးရွာ	၁	-	-
၁၅	ချောင်းဝ	ချောင်းဝကျေးရွာ	၂	-	-
၁၆	ကမာကလု တ်	ကမာကလုတ် ကျေးရွာ	၂	-	-
၁၇	ရဲတပ်ရင်း-၇	ရွှေပျောက် ကျေးရွာ	၂	-	-
<b>မြို့နယ်ချုပ်</b>			<b>၂၉</b>	-	-



(ဃ) ဘုန်းတော်ကြီးသင်ပညာရေးကျောင်း

စဉ်	ကျောင်းအမည်	ဆရာ/ ဆရာမ ဦးရေ	ကျောင်း သား/ သူဦးရေ	အချိုး
၁	ကမာကလုတ်ဘုံပျံ	၂	၇၀	၁:၃၅
၂	ဇေယျဉ္စေတီ	၂၃	၆၉၈	၁:၃၀
၃	ဆင်ကန်(ပန်းတော) ကျောင်း	၄	၁၄၅	၁:၃၆
၄	မဟာမြိုင်(ရွှေကုန်း)	၂	၁၁၄	၁:၅၇
၅	တံတား(ဘက)	၂	၆၅	၁:၃၃
	<b>မြို့နယ်ချုပ်</b>	<b>၃၃</b>	<b>၁၀၉၂</b>	<b>၁:၃၃</b>

(င) ကျောင်းနေအရွယ်ကလေးများကျောင်းအပ်နှံမှု

စဉ်	မြို့နယ်/ မြို့	(၅)နှစ်ပြည့်ကလေး			ကျောင်းအပ်နှံမှု			ကျောင်း အပ်နှံမှု %
		ကျား	မ	ပေါင်း	ကျား	မ	ပေါင်း	
၁	ကျောက် တန်း	၁၆၁	၁၃၉	၃၀၀	၁၆၁	၁၃၉	၃၀၀	၁၀၀%
၂	တံတား	၃၁	၄၄	၇၅	၃၁	၄၄	၇၅	၁၀၀%
	<b>မြို့နယ်ချုပ်</b>	<b>၁၉၂</b>	<b>၁၈၃</b>	<b>၃၇၅</b>	<b>၁၉၂</b>	<b>၁၈၃</b>	<b>၃၇၅</b>	<b>၁၀၀%</b>

(ခ) တက္ကသိုလ်ဝင်တန်း အောင်မြင်မှု

ဇယား	လိပ်စာ	မြို့နယ်/မြို့	၂၀၂၁-၂၀၂၂ ခုနှစ်				၂၀၂၂-၂၀၂၃ ခုနှစ်			
			စာရင်းရှိ	ဖြေဆို	အောင်မြင်	%	စာရင်းရှိ	ဖြေဆို	အောင်မြင်	%
၁	ကျောက်တန်း		၇၈၃	၇၁၀	၃၁၇	၄၄.၆၄၈%	၄၉၅	၄၄၄	-	-
၂	တံတား		၁၁၇	၁၁၅	၄၅	၃၉.၁၃၀%	၇	၇	-	-
	မြို့နယ်ချုပ်		၉၀၀	၈၂၅	၃၆၂	၄၃.၈၈%	၅၀၂	၄၄၈	-	-

(ဆ) စာတတ်မြောက်မှုရာခိုင်နှုန်း

စဉ်	မြို့နယ်/မြို့	မြို့နယ်လူဦးရေ	(၁၅)နှစ်အထက်လူဦးရေ	စာတတ်မြောက်ဦးရေ	စာတတ်မြောက်မှုနှုန်း
၁	ကျောက်တန်း	၁၆၁၂၇၈	၁၄၀၅၈၃	၁၄၀၅၈၃	၁၀၀%
၂	တံတားမြို့	၈၈၀၂	၅၆၁၂	၅၆၁၂	၁၀၀%
	မြို့နယ်ချုပ်	၁၇၀၀၈၀	၁၄၆၁၉၅	၁၄၆၁၉၅	၁၀၀%

(ဇ) သင်ကြားမှု၊ သင်ယူမှု၊ အထောက်အကူပြု စာသင်ခန်းများ ဖွင့်လှစ်နိုင်မှုအခြေအနေ

(၁) အထက ကျောင်းများ

ဦး	မြို့နယ်/ မြို့	အထက်တန်းကျောင်း						ပေါင်း
		စာရင်းရှိ	Media တပ်ပြီး	3PLT တပ်ပြီး	2PLT တပ်ပြီး	1PLT တပ်ပြီး		
၁	ကျောက်တန်း	၇	၅	၁	၁	-	၇	
၂	တံတား	၁	၁	-	-	-	၁	
မြို့နယ်ချုပ်		၈	၆	၁	၁	-	၈	

(၂) အလက ကျောင်းများ

ဦး	မြို့နယ်/ မြို့	အလယ်တန်းကျောင်း						ပေါင်း
		စာရင်းရှိ	Media တပ်ပြီး	3PLT တပ်ပြီး	2PLT တပ်ပြီး	1PLT တပ်ပြီး		
၁	ကျောက်တန်း	၈	-	၈	-	-	၈	
၂	တံတား	-	-	-	-	-	-	
မြို့နယ်ချုပ်		၈	-	၈	-	-	၈	

(၃) အမက ကျောင်းများ

စဉ်	မြို့နယ်/ မြို့	မူလတန်းကျောင်း					
		စာ ရင်း ရှိ	Media တပ် ပြီး	3PLT တပ် ပြီး	2PLT တပ် ပြီး	1PLT တပ် ပြီး	ပေါင်း
၁	ကျောက် တန်း	၇၅	-	၆၁	၅	၉	၇၅
၂	တံတား	၂	-	-	၂	-	၂
မြို့နယ်ချုပ်		၇၇	-	၆၁	၇	၉	၇၇

(ဈ) စာကြည့်တိုက်များ ဖွင့်လှစ်နိုင်မှု

စဉ်	မြို့နယ်/ မြို့	အုပ်ချုပ် ရေး	ပညာ ရေး	ပြန် ဆက်	ဘုန်းကြီး ကျောင်း	အ ခြား	ပေါင်း
၁	ကျောက် တန်း	၄	၁၂၈	၁	-	-	၁၃၃
၂	တံတား	၄	၁	၁	-	-	၆
မြို့နယ်ချုပ်		၈	၁၂၉	၂	-	-	၁၃၉

**ကျန်းမာရေးကဏ္ဍ**

၄၂။ ကျောက်တန်းမြို့နယ်၏ ကျန်းမာရေးကဏ္ဍဆိုင်ရာ အချက်အလက်များမှာ အောက်ပါအတိုင်းဖြစ်ပါသည်-

(က) ဆေးရုံများ

စဉ်	ဆေးရုံအမည်	တည်နေရာ	အစိုးရ/ ပုဂ္ဂလိက	ကုတင် အရေ အတွက်
၁	ကျောက်တန်းဆေးရုံ	အလယ်ပိုင်း ရပ်ကွက်	အစိုးရ	၅၀
၂	တံတားမြို့တိုက်နယ် ဆေးရုံ	အမှတ်(၁) ရပ်ကွက်	။	၁၆
၃	မီးပြတိုက်နယ်ဆေးရုံ	မီးပြကျေးရွာအုပ်စု	။	၁၆
၄	မင်္ဂလွန်းတိုက်နယ် ဆေးရုံ	မင်္ဂလွန်းကျေးရွာ အုပ်စု	။	၁၆
၅	ကျုံ့ကန်တိုက်နယ် ဆေးရုံ	ကျုံ့ကန်ကျေးရွာ အုပ်စု	။	၁၆
၆	ကမာကလုတ်တိုက်နယ် ဆေးရုံ	ကမာကလုတ် ကျေးရွာ	။	၁၆
မြို့နယ်ချုပ်		-	။	၁၃၀

(ခ) ဆေးပေးခန်းများ

စဉ်	ဆေးပေးခန်းအမည်	တည်နေရာ	အစိုးရ/ပုဂ္ဂလိက	ကုသသည့်ရောဂါအမျိုးအစား
၁	မျက်စိဆေးခန်း	၁၈၅၊ ကမ်းနားလမ်း၊ အလယ်ပိုင်းရပ်ကွက်	ပုဂ္ဂလိက	မျက်စိ
၂	Light Vision	၄၃၊ ရေလယ်ဘုရားလမ်း၊ အနောက်ပိုင်းရပ်ကွက်	ပုဂ္ဂလိက	မျက်စိ
၃	Light Vision	ကမ်းနားလမ်း၊ ကမာကလုတ်ကျေးရွာ	ပုဂ္ဂလိက	မျက်စိ
၄	ငြိမ်း	အမှတ်(၇)ရဲတပ်ရင်း၊ ရွှေပျောက်ကျေးရွာ	ပုဂ္ဂလိက	အထွေထွေရောဂါကုသခြင်း
၅	ကောင်းမွန်	၁၁၊ ဆေးဘိုဝကျေးရွာ၊ ပါဒကြီးကျေးရွာအုပ်စု	ပုဂ္ဂလိက	အထွေထွေရောဂါကုသခြင်း
၆	ကောင်းထက်	၂၁၊ ကုန်သွယ်လမ်း၊ အနောက်ပိုင်းရပ်ကွက်	ပုဂ္ဂလိက	အထွေထွေရောဂါကုသခြင်း

စဉ်	ဆေးပေး ခန်း အမည်	တည်နေရာ	အစိုးရ/ ပုဂ္ဂလိက	ကုသသည့် ရောဂါ အမျိုးအစား
၇	သွားဆေး ခန်း	မြို့မဈေး၊ အလယ်ပိုင်း ရပ်ကွက်	ပုဂ္ဂလိက	သွား
၈	ကောင်း	၁၁၆၀၊ အေးစေတီ လမ်း၊ရွှေကုန်း ရပ်ကွက်	ပုဂ္ဂလိက	အထွေထွေ ရောဂါ ကုသခြင်း
၉	ဇီဝက	၇၊ လမ်းမတော်လမ်း၊ အရှေ့ပိုင်းရပ်ကွက်	ပုဂ္ဂလိက	အထွေထွေ ရောဂါ ကုသခြင်း
၁၀	အောင်	၃၇၆၊ အောင်သုခလမ်း၊ စံချိန်မီရပ်ကွက်	ပုဂ္ဂလိက	အထွေထွေ ရောဂါ ကုသခြင်း
၁၁	ရွှေမှော်ဝန်း မေတ္တာ	မကျီးတန်းလမ်း၊ အနောက်ပိုင်း ရပ်ကွက်	ပုဂ္ဂလိက	အထွေထွေ ရောဂါ ကုသခြင်း

စဉ်	ဆေးပေးခန်း အမည်	တည်နေရာ	အစိုးရ/ ပုဂ္ဂလိက	ကုသသည့် ရောဂါအမျိုးအ စား
၁၂	သဇင်ဆေးခန်း	လမ်းမတော် လမ်း၊ ရွှေကုန်း ရပ်ကွက်	ပုဂ္ဂလိက	အထွေထွေရောဂါ ကုသခြင်း
၁၃	ကောင်းပြည့်	မင်းလမ်း၊ အလယ်ပိုင်း ရပ်ကွက်	ပုဂ္ဂလိက	အထွေထွေရောဂါ ကုသခြင်း
၁၄	ရွှေပါရမီ	၁၈၇၊ ကမ်းနား လမ်း၊ အရှေ့ပိုင်း ရပ်ကွက်	ပုဂ္ဂလိက	အထွေထွေရောဂါ ကုသခြင်း
၁၅	ရွှေကျောက်တန်း	ပေတရားလမ်း၊ ဆင်ကန် ရပ်ကွက်	ပုဂ္ဂလိက	အထွေထွေရောဂါ ကုသခြင်း
၁၆	အောင်သုခ	အမှတ်(၁)၊ ဆင်ကန်လမ်းမ ကြီး၊ ဆင်ကန် ရပ်ကွက်	ပုဂ္ဂလိက	အထွေထွေရောဂါ ကုသခြင်း
၁၇	ထူး	၈၁၊ လွတ်လပ် ရေးလမ်း၊ အလယ်ပိုင်း ရပ်ကွက်	ပုဂ္ဂလိက	အထွေထွေရောဂါ ကုသခြင်း



စဉ်	ဆေးပေးခန်း အမည်	တည်နေရာ	အစိုးရ/ ပုဂ္ဂလိက	ကုသသည့် ရောဂါအမျိုးအ စား
၁၈	လင်းလက် သွားဆေးခန်း	မင်းကျောင်းလမ်း၊ အလယ်ပိုင်း ရပ်ကွက်	ပုဂ္ဂလိက	သွား
၁၉	ဖြိုးဆေးခန်း	မြကိုင်းကျေးရွာ	ပုဂ္ဂလိက	အထွေထွေရောဂါ ကုသခြင်း
၂၀	ဝင်းဆေးခန်း	မြို့မဈေး၊အလယ် ပိုင်း ရပ်ကွက်	ပုဂ္ဂလိက	သွား
၂၁	သန့်ဆေးခန်း	ကမ်းနားလမ်း၊ အလယ်ပိုင်း ရပ်ကွက်	ပုဂ္ဂလိက	သွား
၂၂	အာသောက	အာသောကဘုန်း ကြီး ကျောင်းဝန်း၊ ဆင်ကန်ရပ်ကွက်	ပုဂ္ဂလိက	အထွေထွေရောဂါ ကုသခြင်း
၂၃	မင်းဆေးခန်း	အမှတ်(၁) ရပ်ကွက်၊ တံတားမြို့	ပုဂ္ဂလိက	အထွေထွေရောဂါ ကုသခြင်း
၂၄	စန်းသော်တာ ဆေးခန်း	အမှတ်(၃) ရပ်ကွက်၊ တံတားမြို့	ပုဂ္ဂလိက	အထွေထွေရောဂါ ကုသခြင်း

(ဂ) ကျေးလက်ကျန်းမာရေးဌာန/ဌာနခွဲ

စဉ်	ကျေးလက်ကျန်းမာရေးဌာန အမည်	တည်နေရာ
၁	မိခင်နှင့်ကလေးကျန်းမာရေးဌာန	အလယ်ပိုင်းရပ်ကွက်
၂	မီးပြကျန်းမာရေးဌာန	မီးပြကျေးရွာအုပ်စု
၃	မင်္ဂလွန်းကျန်းမာရေးဌာန	မင်္ဂလွန်းကျေးရွာအုပ်စု
၄	ကျိုက်ကန်ကျန်းမာရေးဌာန	ကျိုက်ကန်ကျေးရွာအုပ်စု
၅	ကမာကလုတ်ကျန်းမာရေးဌာန	ကမာကလုတ်ကျေးရွာအုပ်စု
၆	ပုတ္တလုတ်ကျန်းမာရေးဌာန	ပုတ္တလုတ်ကျေးရွာအုပ်စု
၇	မြိုင်သာယာကျန်းမာရေးဌာန	ညောင်ဝိုင်းကျေးရွာအုပ်စု
၈	ခနောင်ကျန်းမာရေးဌာန	ခနောင်ကျေးရွာအုပ်စု
၉	ရှမ်းချောင်းကျန်းမာရေးဌာန	ရှမ်းချောင်းကျေးရွာအုပ်စု
၁၀	စင်မကော်ကျန်းမာရေးဌာန	စင်မကော်ကျေးရွာအုပ်စု
၁၁	တံတားကျေးလက်ကျန်းမာရေးဌာန	တံတားကျေးရွာအုပ်စု

စဉ်	ကျေးလက်ကျန်းမာရေးဌာနခွဲအမည်	တည်နေရာ
၁	ဥယျာဉ်ကျေးရွာကျန်းမာရေးဌာနခွဲ	ဥယျာဉ်ကျေးရွာအုပ်စု
၂	အစဲကျေးရွာကျန်းမာရေးဌာနခွဲ	အစဲကျေးရွာအုပ်စု
၃	ရွာသစ်ကလေးကျေးရွာကျန်းမာရေးဌာနခွဲ	ရွာသစ်ကလေးကျေးရွာအုပ်စု
၄	အေးချမ်းသာကျေးရွာ (ထန်းခြောက်ပင်)ကျန်းမာရေးဌာနခွဲ	အေးချမ်းသာကျေးရွာ
၅	ချောင်းဝကျေးရွာကျန်းမာရေးဌာနခွဲ	ချောင်းဝကျေးရွာအုပ်စု
၆	ဘော်ဂလွတ်ကျေးရွာကျန်းမာရေးဌာနခွဲ	ဘော်ဂလွတ်ကျေးရွာအုပ်စု
၇	ဖွဲ့ဘာကုန်းတန်းကျေးရွာကျန်းမာရေးဌာနခွဲ	ဖွဲ့ပါကုန်းတန်းကျေးရွာအုပ်စု
၈	သနပွင်ချင်းကျေးရွာကျန်းမာရေးဌာနခွဲ	သနပွင်ချင်းကျေးရွာအုပ်စု
၉	ကြာကန်ကျေးရွာကျန်းမာရေးဌာနခွဲ	ကြာကန်ကျေးရွာအုပ်စု
၁၀	ရွာသစ်ကြီးကျေးရွာကျန်းမာရေးဌာနခွဲ	ရွာသစ်ကြီးကျေးရွာအုပ်စု
၁၁	ကြံပင်ကျေးရွာကျန်းမာရေးဌာနခွဲ	ကြံပင်ကျေးရွာအုပ်စု
၁၂	ကန်ပြောင်ကျေးရွာကျန်းမာရေးဌာနခွဲ	ကန်ပြောင်ကျေးရွာအုပ်စု
၁၃	ဝဲကြီးကျေးရွာကျန်းမာရေးဌာနခွဲ	ဝဲကြီးကျေးရွာအုပ်စု
၁၄	ကွန်းကျေးရွာကျန်းမာရေးဌာနခွဲ	ကွန်းကျေးရွာအုပ်စု

၁၅	ပန်းတောကျေးရွာကျန်းမာရေးဌာနခွဲ	ပန်းတောကျေးရွာအုပ်စု
၁၆	ကုလားတန်းကျေးရွာကျန်းမာရေးဌာနခွဲ	ကုလားတန်းကျေးရွာအုပ်စု
၁၇	ရွာသစ်ကလေးကျေးရွာအုပ်စု၊ စန္ဒီကျေးရွာ ကျန်းမာရေးဌာနခွဲ	စန္ဒီကျေးရွာ
၁၈	စစ်တန်းကျေးရွာကျန်းမာရေးဌာနခွဲ	စစ်တန်းကျေးရွာအုပ်စု
၁၉	မရမ်းဘေးကျေးရွာကျန်းမာရေးဌာနခွဲ	မရမ်းဘေးကျေးရွာအုပ်စု
၂၀	တမံကြီးကုန်းကျေးရွာကျန်းမာရေးဌာနခွဲ	တမံကြီးကုန်းကျေးရွာအုပ်စု
၂၁	တံတား(တ) ကျေးလက်ကျန်းမာရေးဌာန ခွဲ	တံတားကျေးရွာအုပ်စု
၂၂	ပါဒကြီးကျေးရွာကျန်းမာရေးဌာနခွဲ	ပါဒကြီးကျေးရွာအုပ်စု
၂၃	ချောင်းစောက်ကျေးရွာကျန်းမာရေးဌာနခွဲ	ချောင်းစောက်ကျေးရွာအုပ်စု
၂၄	သီတာမြိုင်ရပ်ကွက်ကျန်းမာရေးဌာနခွဲ	သီတာမြိုင်ရပ်ကွက်
၂၅	အေးမြသီတာရပ်ကွက်ကျန်းမာရေးဌာနခွဲ	အေးမြသီတာရပ်ကွက်
၂၆	မြကိုင်းကျေးရွာကျန်းမာရေးဌာနခွဲ	မြကိုင်းကျေးရွာအုပ်စု
၂၇	ဘိုးဘကျေးရွာအုပ်စု မကျီးကန်ကျန်းမာရေးဌာနခွဲ	မကျီးကန်ကွင်း
၂၈	နရဲချောင်ကျေးရွာကျန်းမာရေးဌာနခွဲ	နရဲချောင်ကျေးရွာအုပ်စု
၂၉	ဘိုးဘကျေးရွာကျန်းမာရေးဌာနခွဲ	ဘိုးဘကျေးရွာအုပ်စု

၃၀	တူးမြောင်းကျေးရွာကျန်းမာရေးဌာနခွဲ	တူးမြောင်းကျေးရွာအုပ်စု
၃၁	အောင်ချမ်းသာကျေးရွာကျန်းမာရေးဌာနခွဲ	အောင်ချမ်းသာကျေးရွာအုပ်စု
၃၂	မြဲကိုင်ကျေးရွာအုပ်စုဘူးကုန်းကျန်းမာရေးဌာနခွဲ	ဘူးကုန်းကွင်း
၃၃	စစ်တပင်ကျေးရွာကျန်းမာရေးဌာနခွဲ	စစ်တပင်ကျေးရွာအုပ်စု
၃၄	ကဒပွန်ကျေးရွာကျန်းမာရေးဌာနခွဲ	ကဒပွန်ကျေးရွာအုပ်စု
၃၅	တာပတ်ကျေးရွာကျန်းမာရေးဌာနခွဲ	တာပတ်ကျေးရွာအုပ်စု
၃၆	ပန်းချောင်းကျေးရွာကျန်းမာရေးဌာနခွဲ	ပန်းချောင်းကျေးရွာအုပ်စု
၃၇	ဇီးဖြူပင်ကျေးရွာကျန်းမာရေးဌာနခွဲ	ဇီးဖြူပင်ကျေးရွာအုပ်စု

**မှတ်ချက်။** -ကျောက်တန်းမြို့နယ် အတွင်း ကျေးလက် ကျန်းမာရေးဌာန (၁၁) ခု ရှိပြီး၊ ကျေးလက်ကျန်းမာရေးဌာနခွဲ ( ၃၇) ခု ရှိပါသည်။

(ဃ) ကျန်းမာရေးစောင့်ရှောက်မှု

ဇယား	မြို့နယ်/ မြို့	လူဦး ရေ	ဆရာဝန်မှ ကျန်းမာ ရေး စောင့်ရှောက်မှု နှုန်း		သူနာပြုမှ ကျန်းမာ ရေး စောင့်ရှောက်မှု နှုန်း		လက်ထောက် ကျန်းမာရေး မှူးမှ ကျန်းမာရေး စောင့်ရှောက် မှုနှုန်း	
			ဆရာဝန်ဦးရေ	ဆရာဝန်နှင့်လူဦးရေအချိုး	သူနာပြုဦးရေ	သူနာပြုနှင့်လူဦးရေ အချိုး	လ/ထကျန်းမာရေးမှူး ဦးရေ	လ/ထကျန်းမာရေးမှူးနှင့် လူဦးရေ အချိုး
၁	ကျောက် တန်း မြို့နယ်	၁၆၁၂၈	၄	၁:၄၀၈၈၂	၁၃	၁:၁၂၅၇၉	၅	၁:၃၂၇၀၅
၂	တံတားမြို့	၈၈၅၂	-	-	၄	၁:၂၂၁၂	-	-
	မြို့နယ်ချုပ်	၁၇၀၀၈၀	၄	၁:၄၃၀၉၄	၁၇	၁:၁၀၁၃၉	၅	၁:၃၄၄၇၅

(င) ဒေသတွင်းအများဆုံးဖြစ်တတ်သောရောဂါများ

စဉ်	မြို့နယ်/ မြို့	ရောဂါအမျိုးအစား									
		ငှက် ဖျား		ဝမ်းလျှော		တီဘီ		ဝမ်းကိုက်		အသည်း ရောင်	
		ဗြဲ	ဂွေ	ဗြဲ	ဂွေ	ဗြဲ	ဂွေ	ဗြဲ	ဂွေ	ဗြဲ	ဂွေ
၁	ကျောက် တန်း မြို့နယ်	-	-	၉၀၀	-	၅၀၄	၉	၁၅၂	-	-	-
၂	တံတား မြို့	-	-	၁၈၆	-	-	-	၂၀	-	-	-
	မြို့နယ် ချုပ်	-	-	၁၀၈၆	-	၅၀၄	၉	၁၇၂	-	-	-

(စ) HIV/AIDS -ရောဂါ ဖြစ်ပွား/ သေဆုံးဦးရေ

စဉ်	မြို့နယ်/ မြို့	၂၀၂၁-၂၀၂၂		၂၀၂၂-၂၀၂၃	
		ဖြစ်	သေ	ဖြစ်	သေ
၁	ကျောက်တန်းမြို့နယ်	၄၀	၄	၆၅	၇
၂	တံတားမြို့	-	-	-	-
	မြို့နယ်ချုပ်	၄၀	၄	၆၅	၇

(ဆ) ကျန်းမာရေးဆိုင်ရာ ညွှန်းကိန်းများ

စဉ်	မြို့နယ်/ မြို့	မိခင် ဦးရေ	ကလေး ဦးရေ	လူ(၁၀၀၀)လျှင်			
				မွေးနှုန်း/ သေနှုန်း	မိခင်သေနှုန်း	မွေးကင်းစ ကလေးသေနှုန်း	ကိုယ်ဝန်ပျက်နှုန်း
၁	ကျောက် တန်း မြို့နယ်	၂၄၁၅	၂၃၂၈	၁၂.၉၈	-	၆.၉	၃.၃
၂	တံတားမြို့	၇၇	၆၈	၇.၃	-	-	၂.၉
	မြို့နယ်ချုပ်	၂၄၉၂	၂၃၉၆	၂၀.၂၈	-	၆.၉	၆.၂

လူမှုရေးအသင်းအဖွဲ့များ

၄၃။ ကျောက်တန်းမြို့နယ်ရှိ လူမှုရေးအသင်းအဖွဲ့များဆိုင်ရာ အချက်အလက်များမှာ အောက်ပါအတိုင်းဖြစ်ပါသည်-

(က) INGO

စဉ်	INGO အမည်	ရုံး/ ရုံးခွဲ တည်နေရာ	ဆောင်ရွက်သည့် လုပ်ငန်း
၁	-	-	-
၂	-	-	-
	မြို့နယ်ချုပ်	တင်ပြရန်မရှိပါ	-



(ခ) NGO (ဦးရေ)

စဉ်	မြို့နယ်/ မြို့	အမျိုးသမီး ရောဂါ	မိခင်/ကလေး အသင်း	စစ်မှုထမ်း ဟောင်း	ကြက်မြေနီ	အရန်မီးသတ်
၁	ကျောက်တန်း မြို့နယ်	၁၉၉၅၁	၃၇၄၁၄	၄၆၆	၁၄၃	၄၄၇
၂	တံတားမြို့	၃၆	၂၈	၆	၁၈	၄၀
	မြို့နယ်ချုပ်	၁၉၉၈၇	၃၇၄၄၂	၄၇၂	၁၆၁	၄၈၇

(ဂ) အသင်းအဖွဲ့များ

စဉ်	အသင်းအဖွဲ့ အမည်	ရုံး/ ရုံးခွဲ တည်နေရာ	မှတ်ပုံ တင် အမှတ်	ဆောင်ရွက် သည့် လုပ်ငန်း
၁	ကမာဆွဲလူငယ်ဖွံ့ဖြိုးရေး ပရဟိတအသင်း	ကမာကလုပ်	၁/ပြည်တွင်း /၀၃၃၈	ပရဟိတ
၂	နာရေးကူညီမှုအသင်း (ကျောက်တန်း)	ဆင်ကန်	၁/ပြည်တွင်း /၀၃၄၂	လူမှုရေး
၃	ရွှေမှော်ဝန်းလူမှုယဉ်ကျေး ပရဟိတအသင်း	အလယ်ပိုင်း	၁/ပြည်တွင်း /၀၂၂၆	လူမှုရေး
၄	မေတ္တာသင်္ဂဟလူမှုကူညီ ရေး အသင်း	အမှတ်(၁) ရပ်ကွက် တံတားမြို့	၂/ရန်ကုန်/ ၀၁၇၈	လူမှုရေး
၅	ပါဒမေတ္တာရိပ်လူမှုကူညီ ရေးအသင်း	ပါဒကြီးကျေး ရွာအုပ်စု	၂/ရန်ကုန်/ ၀၁၈၃	လူမှုရေး

၆	ကရုဏာရင်ခွင်ကျန်းမာရေး စောင့်ရှောက်မှုပရဟိတအသင်း	ကဒပွနကျေးရွာ အုပ်စု	၆/ကတ- ၀၀၀၄	လူမှုရေး
၇	ရွှေလွန်းရတနာလူမှုကူညီရေး အသင်း	မင်္ဂလွန်း ကျေးရွာအုပ်စု	၂/ရန်ကုန်/ ၀၁၇၇	လူမှုရေး
၈	ကမာမြေကရုဏာလူမှုကူညီရေးအသင်း	ကမာကလုတ် ကျေးရွာ	၂/ရန်ကုန်/ ၀၂၇၃	လူမှုရေး
၉	မင်္ဂလာလူမှုကူညီရေးအသင်း	ရွှေကုန်း ရပ်ကွက်	၂/ရန်ကုန်/ ၀၂၄၁	လူမှုရေး
၁၀	ကျန်းမာရေးကူညီမှုနှင့်နာရေးကူညီစောင့်ရှောက်မှု	မီးပြကျေးရွာ	၂/ရန်ကုန်/ ၀၂၄၃	လူမှုရေး
၁၁	ထာဝရမြတ်သုခပရဟိတအသင်း	ကန်ပြောင် ကျေးရွာ	၂/ရန်ကုန်/ ၀၁၇၉	လူမှုရေး
၁၂	ရွှေမေတ္တာရှင်လူမှုကူညီရေး အသင်း	ရှမ်းချောင်း ကျေးရွာ	၂/ရန်ကုန်/ ၀၃၄၅	လူမှုရေး
၁၃	ကျောက်တန်းမြို့နယ်လုံးဆိုင်ရာပရဟိတအသင်း	ဆင်ကန် ရပ်ကွက်	၂/ရန်ကုန်/ ၀၃၇၃	ပရဟိတ
၁၄	ရောင်နီဦးပရဟိတတွဲလက် လူငယ်များအသင်း	စစ်တန်း ကျေးရွာ	၂/ရန်ကုန်/ ၀၂၈၃	ပရဟိတ
	<b>မြို့နယ်ချုပ်</b>	-	-	-

**အားကစားနှင့် ဖျော်ဖြေရေးလုပ်ငန်းများ**

၄၄။ ကျောက်တန်းမြို့နယ်ရှိ အားကစားနှင့် ဖျော်ဖြေရေးလုပ်ငန်းများဆိုင်ရာ အချက်အလက်များမှာ အောက်ပါအတိုင်းဖြစ်ပါသည်-

စဉ်	မြို့နယ်/ မြို့	အားကစားကွင်း					ဖျော်ဖြေရေး			
		ဘောလုံး	ဘော်လီဘော	ဘတ်စကက်	တင်းနစ်	ဂေါက်	အခြား	ရုပ်ရှင်ရုံ	ပန်းခြံ	အခြား
၁	ကျောက်တန်းမြို့နယ်	၂	-	-	-	-	-	-	၁	-
၂	တံတားမြို့	၁	-	-	-	-	-	-	-	-
	မြို့နယ်ချုပ်	၃	-	-	-	-	-	-	၁	-

**အခန်း(၈)**

**ဘာသာရေးဆိုင်ရာအချက်အလက်များ**

**ဗုဒ္ဓဘာသာဆိုင်ရာ အဆောက်အဦများနှင့် သာသနာဝင်ပုဂ္ဂိုလ်များ**

၄၅။ ကျောက်တန်းမြို့နယ်ရှိဗုဒ္ဓဘာသာဆိုင်ရာ အဆောက်အဦများနှင့် သာသနာဝင်ပုဂ္ဂိုလ်များဆိုင်ရာ အချက်အလက်များအား အောက်ပါအတိုင်းဖော်ပြအပ်ပါသည်-

(က) သာသနိက အဆောက်အဦများ

စဉ်	မြို့နယ်/ မြို့	ဘုရား	စေတီ	ပုထိုး	ဘုန်း ကြီး ကျောင်း	သီလ ရှင် ကျောင်း	ဓမ္မာ ရုံ
၁	ကျောက်တန်း မြို့နယ်	၃	၁၄၂	-	၁၆၀	၆၄	၁၄၈
၂	တံတားမြို့	၃	၉	-	၈	၁	၉
	မြို့နယ်ချုပ်	၆	၁၅၁	-	၁၆၈	၆၅	၁၅၇

(ခ) ရဟန်းသံဃာနှင့်သီလရှင်များ

စဉ်	မြို့နယ်/ မြို့	ရဟန်း	သာမဏေ	သီလရှင်
၁	ကျောက်တန်းမြို့နယ်	၁၀၁၈	၄၅၄	၈၃၉
၂	တံတားမြို့	၃၄	၁၂	၅
	မြို့နယ်ချုပ်	၁၀၅၂	၄၆၆	၈၄၄

(ဂ) ထင်ရှားသည့်ဘုရား၊စေတီနှင့်ပုထိုးများ

စဉ်	မြို့နယ်/ မြို့	ဘုရား၊စေတီ၊ ပုထိုးအမည်	တည်နေရာ
၁	ကျောက်တန်း မြို့နယ်	ကျိုက်မှော်ဝန်း ရေလယ်စေတီ	အနောက်ပိုင်းရပ်ကွ က်
၂	။	ကျိုက်ပါဒဆံတော်ရှင် စေတီ	ပါဒကြီးကျေးရွာ
၃	။	ပါဒငါးထပ်ဘုရားကြီး	ပါဒကြီးကျေးရွာ
၄	တံတားမြို့	သုံးလောကထွဋ် ခေါင်မာန်အောင် ရတနာဘုရားကြီး	အမှတ်(၁)ရပ်ကွက် တံတားမြို့
	မြို့နယ်ချုပ်	-	-

(ဃ) ထင်ရှားသည့်ဘုန်းတော်ကြီးကျောင်းများ

စဉ်	မြို့နယ်/မြို့	ဘုန်းကြီး ကျောင်း အမည်	ဆရာတော်ဘွဲ့ အမည်	တည်နေရာ
၁	ကျောက်တန်းမြို့နယ်	-	-	-
၂	တံတားမြို့	-	-	-
	မြို့နယ်ချုပ်	တင်ပြရန်မရှိပါ		-

**အခြားဘာသာရေးအဆောက်အဦများ**

၄၆။ ကျောက်တန်းမြို့နယ်ရှိအခြားဘာသာရေး အဆောက်အဦများ နှင့် ဆိုင်သောအချက်အလက်များအား အောက်ပါအတိုင်းဖော်ပြအပ်ပါသည်-

စဉ်	မြို့နယ်/ မြို့	ခရစ်ယာန်		အစ္စလာမ်		ဟိန္ဒူ ဘုရား ကျောင်း		တရုတ် ဘုရား ကျောင်း	
		မြို့	ကျေးလက်	မြို့	ကျေးလက်	မြို့	ကျေးလက်	မြို့	ကျေးလက်
၁	ကျောက် တန်း မြို့နယ်	၂	-	၂	-	၅	၃	၁	-
၂	တံတားမြို့	-	-	-	-	၁	-	-	-
	မြို့နယ် ချုပ်	၂	-	၂	-	၆	၃	၁	-

**သမိုင်းဝင်ထင်ရှားသောအဆောက်အဦနှင့် နေရာများ**

၄၇။ ကျောက်တန်းမြို့နယ်ရှိသော သမိုင်းဝင်ထင်ရှားသော အဆောက်အဦနှင့် နေရာများမှာ အောက်ပါအတိုင်းဖြစ်ပါသည်-

စဉ်	မြို့နယ်/ မြို့	သမိုင်းဝင် အဆောက်အဦ	တည် နေရာ	ယဉ် ကျေးမှု ဇုန် အမည်	တည် နေ ရာ
၁	ကျောက်တန်းမြို့နယ်	ကျိုက်မှော်ဝန်း ရေလယ်စေတီ တော်	အနောက် ပိုင်း ရပ်ကွက်	-	-
၂	။	ပါဒကြီးငါးထပ် ဘုရားကြီး	ပါဒကြီး ကျေးရွာ	-	-
၃	တံတားမြို့	သုံးလောကထွ ဋီခေါင်မာန် အောင်ရတနာ ဘုရားကြီး	အမှတ်(၁) ရပ်ကွက်၊ တံတားမြို့	-	-
	<b>မြို့နယ်ချုပ်</b>	<b>၃</b>	-	-	-

**အခန်း(၉)**

**ဒေသဖွံ့ဖြိုးရေးဆိုင်ရာအချက်အလက်များ**

**ဒေသဖွံ့ဖြိုးရေးလုပ်ငန်းများ ဆောင်ရွက်နိုင်မှုအခြေအနေ**

၄၈။ ကျောက်တန်းမြို့နယ်၏ ဒေသဖွံ့ဖြိုးရေးလုပ်ငန်းများ ဆောင်ရွက်မှု အခြေအနေမှာ အောက်ပါအတိုင်းဖြစ်ပါသည်-

(က) ကျေးလက်ဒေသဖွံ့ဖြိုးတိုးတက်ရေးဦးစီးဌာနမှ ဆောင်ရွက် သည့် လုပ်ငန်းများ

(၁) မြို့- ကျေးလက်၊ ကျေးရွာချင်းဆက်လမ်းများ

စဉ်	လမ်းအရေအတွက်	အမျိုးအစား									
		အရှည် (မိုင်-ဖာလုံ)		ကျောက်ချော		မြေသား		ဂံ		ကွန်ကရစ်	
		အရေအတွက်	မိုင်/ဖာလုံ	အရေအတွက်	မိုင်/ဖာလုံ	အရေအတွက်	မိုင်/ဖာလုံ	အရေအတွက်	မိုင်/ဖာလုံ	အရေအတွက်	မိုင်/ဖာလုံ
မြို့နယ်ချုပ်	၃	-	-	-	-	၁	၀/၆.၀၆	၂	၄/၁.၄	-	-



(၂) တံတားများ

စဉ်	တံတား အမည်	အရှည် (ပေ)	အမျိုးအစား	ဆောက်လုပ်မှုပုံစံ		ကုန်ကျငွေ (ကျပ်သိန်း)
				အသစ်	ပြင်ထိန်း	
၁	ရိုးချောင်း	၂၀'	သစ်သား	အသစ်	-	၆.၀၀၀
၂	ကွေ့ကောက်ချောင်း	၂၀'	သစ်သား	အသစ်	-	၆.၀၀၀
၃	ကန်ပြောင်တံတား(၁)	၃၀'	သစ်သား	အသစ်	-	၉.၀၀၀
၄	ကျုံ့ကန်တာရိုးတံတား	၁၆'	သစ်သား	အသစ်	-	၅.၈၀၀
၅	ပီလခတ်ရိုးတံတား	၃၀'	သစ်သား	အသစ်	-	၉.၀၀၀
၆	ကြာကန်တံတား	၁၆'	သစ်သား	အသစ်	-	၅.၈၀၀
၇	ကန်ပြောင်တံတား - ၂	၁၆'	သစ်သား	အသစ်	-	၅.၈၀၀
၈	ရွာသစ်ကြီးကျေးရွာအဝင်တံတား-၁	၁၀'	သစ်သား	အသစ်	-	၅.၀၀၀
၉	ရွာသစ်ကြီးကျေးရွာအဝင်တံတား-၂	၁၅'	သစ်သား	အသစ်	-	၇.၀၀၀
၁၀	မရမ်းဘေးတံတား	၂၀'	သစ်သား	-	ပြင်ထိန်း	၃.၇၀၀
၁၁	စစ်တန်းတံတား	၂၀'	သစ်သား	အသစ်	-	၃.၇၀၀

၁၂	ခလောက်ဆွဲတံတား	၂၀'	ကွန်ကရစ်	အသစ်	-	၂၀.၀၀၀
၁၃	ပီလခတ်-ဝဲကြီး တံတား-၁	၄၅'	ကွန်ကရစ်	အသစ်	-	၇၇.၄၀၀
၁၄	ပီလခတ်-ဝဲကြီး တံတား-၂	၃၀'	ကွန်ကရစ်	အသစ်	-	
၁၅	ပီလခတ်-ဝဲကြီး တံတား-၃	၃၀'	ကွန်ကရစ်	အသစ်	-	
၁၆	ပီလခတ်-ကြံပိုင် တံတား	၄၀'	ကွန်ကရစ်	အသစ်	-	၄၀.၀၀၀
၁၇	ကမာကလုတ် အထကကျောင်းရှေ့ လူကူးတံတား	၃၀'	ကွန်ကရစ်	အသစ်	-	၁၄.၀၀၀
၁၈	စန္ဒီ-ကြာကန် တံတား-၁	၂၄'	ကွန်ကရစ်	အသစ်	-	၄၂.၀၀၀
၁၉	စန္ဒီ-ကြာကန် တံတား-၂	၁၈'	ကွန်ကရစ်	အသစ်	-	
၂၀	ရေကျော်တံတား	၃၀'	ကွန်ကရစ်	အသစ်	-	၃၀.၀၀၀
၂၁	စင်မကော်ကျေးရွာ တံတား	၃၀'	ကွန်ကရစ်	အသစ်	-	၁၉.၅၀၀
၂၂	စင်မကော်-ဘုံလုံ တံတား-၁	၂၀'	ကွန်ကရစ်	အသစ်	-	၁၈.၀၀၀
၂၃	စင်မကော်-ဘုံလုံ တံတား-၂	၁၀'	ကွန်ကရစ်	အသစ်	-	၉.၀၀၀
၂၄	တူးမြောင်းတံတား	၆၀'	သစ်သား	-	ပြင်ထိန်း	၁၁.၁၀၀
၂၅	တံတား-တူးမြောင်း	၁၈'	ကွန်ကရစ်	အသစ်	-	၂၁.၀၀၀

၂၆	တံတား-တူးမြောင်း	၂၄'	ကွန်ကရစ်	အသစ်	-	၂၃.၀၀၀
၂၇	ခနောင်-ရှမ်းချောင်း လမ်းရေပြန်(၂)စင်း	၆'	ရေပြန်	-	အဟောင်း	၁.၉၂၀
၂၈	ကမာကလုတ်- ကုလားတန်းလမ်း ရေပြန်(၃)စင်း	၆'	ရေပြန်	အသစ်	-	၁.၉၂၀
၂၉	မီးပြ-ခလောက်ဆွဲ လမ်းရေပြန်(၃)စင်း	၁၂'	ရေပြန်	-	အဟောင်း	၃.၈၄၀
၃၀	ဘိုးဘ-ခနောင်လမ်း ရေပြန်(၄)စင်း	၁၂'	ရေပြန်	-	အဟောင်း	၃.၈၄၀
၃၁	ပီလခတ်-ဝဲကြီးလမ်း ရေပြန်(၂)စင်း	၁၀'	ရေပြန်	အသစ်	-	၃.၇၅၀
၃၂	ကုလားတန်း-ဂါးတဲ- သံတဲလမ်းရေပြန် (၄)စင်း	၂၀'	ရေပြန်	အသစ်	-	၇.၅၀၀
၃၃	ကြံပင်-ပီလခတ်လမ်း ရေပြန်(၄)စင်း	၂၀'	ရေပြန်	အသစ်	-	၇.၅၀၀
၃၄	ကြံပင်-ပီလခတ်ရွာချင်း ဆက်လမ်းရေပြန်(၁)စင်း	၅'	ရေပြန်	အသစ်	-	၂.၀၀၀
၃၅	စစ်တန်း-ပုတ္တလုတ် လမ်းရေပြန်(၂)စင်း	၆'	ရေပြန်	အသစ်	-	၃.၇၅၀
၃၆	ပုတ္တလုတ်-မရမ်းဘေး လမ်းရေပြန်(၂)စင်း	၆'	ရေပြန်	အသစ်	-	၂.၀၀၀
၃၇	မရမ်းဘေး-အောက် မငေးလမ်း	၆'	ရေပြန်	အသစ်	-	၂.၀၀၀

	ရေပြွန်(၂)စင်း					
၃၈	တံတား-တာပလမ်း ရေပြွန်(၂)စင်း	၆'	ရေပြွန်	အသစ်	-	၃.၇၅၀
၃၉	တံတား-ပုတ္တလုတ်- မရမ်းဘေးလမ်း ရေပြွန်(၂)စင်း	၆'	ရေ ပြွန်	အသစ်	-	၁.၇၈၀
၄၀	စင်မကော်-ပန်းချောင်း လမ်းရေပြွန်(၂)စင်း	၆'	ရေ ပြွန်	အသစ်	-	၁.၇၈၀
၄၁	တံတား-တူးမြောင်းလမ်း ရေပြွန်(၂)စင်း	၆'	ရေ ပြွန်	အသစ်	-	၁.၇၈၀
၄၂	တူးမြောင်း- အောင်ချမ်းသာ လမ်းရေပြွန်(၂)စင်း	၆'	ရေ ပြွန်	အသစ်	-	၁.၇၈၀
၄၃	တံတား-ဇီးဖြူပင်လမ်း ရေပြွန်(၂)စင်း	၁၀'	ရေ ပြွန်	အသစ်	-	၃.၇၅၀
၄၄	တမံကြီးကုန်း- စစ်တန်းလမ်း ရေပြွန်(၂)စင်း	၁၀'	ရေ ပြွန်	အသစ်	-	၃.၇၅၀
၄၅	တံတား-တာပလမ်း ရေပြွန်(၂)စင်း	၁၀'	ရေ ပြွန်	အသစ်	-	၃.၇၅၀
၄၆	တာပ-စင်မကော်လမ်း ရေပြွန်(၂)စင်း	၁၀'	ရေ ပြွန်	အသစ်	-	၅.၀၀၀
၄၇	နရွဲချောင်-မုဆိုးဆိပ်- ဘိုးဘ ကုန်ထုတ် တံတား(၂)စင်း	၂၄'	ကွန် ကရစ်	အသစ်	-	၄၂.၇၆၁၀
၄၈	နရွဲချောင်-မုဆိုးဆိပ်- ဘိုးဘ ကုန်ထုတ်တံတား	၃၀'	ကွန် ကရစ်	အသစ်	-	၅၉.၄၀၀

	(၁)စင်း					
၄၉	နရဲချောင်-မုဆိုးဆိပ်- ဘိုးဘလမ်း ရေပြန် (၄)ခု	၂၄'	ရေ ပြန်	အသစ်		၃၀.၀၉၀
၅၀	နရဲချောင်- မုဆိုးဆိပ်- ဘိုးဘကျေးရွာ ကုန်ထုတ် လမ်းပေါ်ရှိ ရေပြန်(၃)စင်း တည်ဆောက်ခြင်း	၁၈'	ရေ ပြန်	အသစ်		၂၃၄.၇၂၀
၅၁	အစဲကျေးရွာ ကုန်ထုတ် ကွန်ကရစ်တံတား (၁)စင်းတည်ဆောက်ခြင်း	၄၀'	ရေ ပြန်	အသစ်		၈၅၃.၀၀၀
၅၂	ကြံပင်ကျေးရွာ ကုန်ထုတ်လမ်းပေါ်ရှိ ရေပြန်(၂)စင်း တည်ဆောက်ခြင်း	၁၂'	ရေ ပြန်	အသစ်		၁၆၀.၀၀၀
	<b>မြို့နယ်ချုပ်</b>	<b>၁၀၆ ၅</b>	<b>-</b>	<b>-</b>		<b>၁၆၀၄.၁၅</b>

(၃) သောက်သုံးရေရရှိရေးလုပ်ငန်း  
(၂၀၂၂-၂၀၂၃ခုဘဏ္ဍာရေးနှစ်၊ မတ်လ ဆောင်ရွက်ပေးသည့်လုပ်ငန်း)

စဉ်	လုပ်ငန်း တည်နေရာ	အမျိုးအစားနှင့်အတိုင်းအတာ							အကျိုး ပြုအိမ် ခြေ
		တွင်းနက်တူးခြင်း	ရေသန့်စင်စနစ်	အိမ်သွယ် ရေတိုင်	ရေကန်အနက်ဖျက်	မြေသား ရေကန်	PE Sheet မြေသား	ခြံစည်းရိုး	
၁	ကန်ပြောင်	-	၁	၂	-	-	-	၁	၇၀၆
၂	ဝဲကြီး	-	၁	၁	-	-	-	၂	၃၁၈
၃	ဝင်းကြီး	၁	-	-	-	-	-	-	၃၀၈
၄	ဇီးဖြူပင်	-	-	-	-	-	၁	-	၂၁၂
၅	ရေကျော်	၁	-	-	-	-	-	-	၁၈၇
၆	ပန်းတော	-	-	-	၁	-	-	၁	၇၀၃
၇	ရှမ်းချောင်း	-	-	-	-	၁	-	၁	၇၆၃
၈	သံတဲ	-	-	-	-	-	-	၁	၁၆၇
၉	မင်္ဂလွန်း	-	-	-	၁	-	-	၁	၁၃၅၀
၁၀	ဥယျာဉ်	၁	-	-	-	-	-	၁	၄၄၇
၁၁	ကုလားတန်း	-	-	-	-	-	-	၁	၄၅၀
၁၂	မြဲကိုင်း	-	-	-	-	-	-	၁	၇၁၅
၁၃	ကြံပင်	-	-	-	-	-	-	၁	၅၀၀
၁၄	ပုတ္တလုတ်	-	-	-	-	-	-	၁	၁၀၂၀
၁၅	ဘိုးဘ	-	-	-	-	-	-	၁	၂၈၇
၁၆	နရွဲချောင်	-	၁	-	-	-	-	၁	၄၃၇
	မြို့နယ်ချုပ်	၃	၃	၃	၂	၁	၁	၁၄	၈၅၇၀

(၄) လျှပ်စစ်မီးလင်းရေးလုပ်ငန်း

စဉ်	လုပ်ငန်း တည်နေရာ	ဆောင်ရွက်သည့်နည်းလမ်း						အ ကျိုး ပြု အိမ် ခြေ
		မဟာ ဓါတ် အား	မီး စက်	နေ ရောင် ခြည်	လေ	ရေ အား	ဇီဝ	
၁	-	-	-	-	-	-	-	-
၂	-	-	-	-	-	-	-	-
မြို့နယ်ချုပ်		-	တင်ပြရန်မရှိပါ			-	-	-

(၅) ကျေးလက်အိမ်ယာဖွံ့ဖြိုးရေးလုပ်ငန်း

စဉ်	ကျေးရွာအမ ည်	ခွင့်ပြုအိမ် ခြေ	ပြီးစီးအိမ်ခြေ	ကုန်ကျငွေ ကျပ်(သန်း)
၁	-	-	-	-
မြို့နယ်ချုပ်		-	တင်ပြရန်မရှိပါ	-

(၆) ကျေးလက်အိမ်ယာလုပ်ငန်း

စဉ်	ကျေးရွာအမ ည်	ခွင့်ပြုအိမ် ခြေ	ပြီးစီးအိမ်ခြေ	ကုန်ကျငွေ ကျပ်(သန်း)
၁	-	-	-	-
မြို့နယ်ချုပ်		-	တင်ပြရန်မရှိပါ	-

(၇) မြစိမ်းရောင်ကျေးရွာ စီမံကိန်းလုပ်ငန်း  
(ကျေးလက်ဒေသဖွံ့ဖြိုးတိုးတက်ရေးဦးစီးဌာန)

စဉ်	ကျေးရွာအမည်	အိမ်ခြေ	အိမ်ထောင်စု	ခွင့်ပြုငွေ ကျပ်(သိန်း)
၁	ကြံပင်	၅၀၀	၅၁၁	၃၀၀.၀၀၀
၂	ကရင်ချောင်	၂၁၉	၂၄၇	၃၀၀.၀၀၀
၃	ရေကျော်	၁၈၇	၁၉၂	၃၀၀.၀၀၀
၄	စင်မကော်	၄၃၄	၄၈၆	၃၀၀.၀၀၀
၅	ပုတ္တလုတ်	၁၀၂၀	၁၀၉၈	၃၀၀.၀၀၀
၆	ဇီးဖြူပင်	၂၁၂	၁၉၈	၃၀၀.၀၀၀
၇	တာပ	၄၆၆	၄၆၉	၃၀၀.၀၀၀
၈	တူးမြောင်း	၃၀၁	၃၅၅	၃၀၀.၀၀၀
၉	ကဒပွန်	၄၆၈	၄၉၆	၃၀၀.၀၀၀
၁၀	အောင်ချမ်းသာ	၄၀၅	၄၃၇	၃၀၀.၀၀၀
၁၁	စစ်တန်း	၉၂၈	၁၀၇၄	၃၀၀.၀၀၀
၁၂	ပန်းချောင်း	၂၆၂	၂၄၁	၃၀၀.၀၀၀
၁၃	မရမ်းဘေး	၁၅၁	၁၅၇	၃၀၀.၀၀၀
၁၄	တမံကြီးကုန်း	၇၀၇	၇၁၇	၃၀၀.၀၀၀
၁၅	အောင်သပြေ	၂၀၉	၂၁၁	၃၀၀.၀၀၀
၁၆	အဝကောက်	၁၉၇	၂၀၁	၃၀၀.၀၀၀



၁၇	သုခအောင်	၇၇	၈၁	၃၀၀.၀၀၀
၁၈	ပါဒကြီး	၇၂၀	၇၃၆	၃၀၀.၀၀၀
၁၉	ဇင်ပြွန်းကုန်း+ ဆေးဘိုဝ	၈၆	၉၂	၃၀၀.၀၀၀
၂၀	ခလောက်ဆွဲ	၁၉၄	၁၉၈	၃၀၀.၀၀၀
၂၁	ကွန်း	၆၁၃	၆၄၂	၃၀၀.၀၀၀
၂၂	ဘော်ဂလွတ်	၃၀၀	၃၂၇	၃၀၀.၀၀၀
၂၃	အစဲ	၆၅၄	၇၁၆	၃၀၀.၀၀၀
၂၄	ရွာသစ်ကလေး	၃၇၀	၄၂၀	၃၀၀.၀၀၀
၂၅	ကန်ပြောင်	၇၀၆	၇၀၈	၃၀၀.၀၀၀
၂၆	ကြာကန်	၅၅၀	၅၈၇	၃၀၀.၀၀၀
၂၇	ချောင်းစောက်	၆၁၅	၆၂၄	၃၀၀.၀၀၀
၂၈	ပီလခတ်	၂၅၇	၂၆၁	၃၀၀.၀၀၀
၂၉	အဒွတ်တော	၇၆၃	၇၈၇	၃၀၀.၀၀၀
၃၀	စစ်တပင်	၁၂၀	၁၄၀	၃၀၀.၀၀၀
၃၁	ပျဉ်းမကန်လေး	၁၇၀	၁၇၃	၃၀၀.၀၀၀
၃၂	ရွဲကနာ	၄၃၄	၄၄၆	၃၀၀.၀၀၀
၃၃	ဆေးဘိုဝ	၂၇၂	၂၇၄	၃၀၀.၀၀၀

၃၄	ပီလခတ်(ကုလား)+ တမံကြီး	၂၄၇	၂၄၇	၃၀၀.၀၀၀
၃၅	ကမာလမ်း	၉၂	၉၂	၃၀၀.၀၀၀
၃၆	ခနောင်(အနောက်)	၂၉၂	၃၇၃	၃၀၀.၀၀၀
၃၇	နရွဲချောင်	၄၃၇	၄၉၁	၃၀၀.၀၀၀
၃၈	မြကိုင်း	၇၁၅	၇၇၇	၃၀၀.၀၀၀
၃၉	ညောင်ဝိုင်း	၇၉	၉၆	၃၀၀.၀၀၀
	<b>မြို့နယ်ချုပ်</b>	<b>၁၅၄၂၉</b>	<b>၁၆၃၇၈</b>	<b>၁၁၇၀၀.၀၀၀</b>

(ဂ) မြစိမ်းရောင်ကျေးရွာ စီမံကိန်းလုပ်ငန်း  
(ငါးလုပ်ငန်းဦးစီးဌာန)

စဉ်	ကျေးရွာအမည်	အိမ် ခြေ	အိမ် ထောင်စု	ခွင့်ပြုငွေ ကျပ်(သိန်း)
၁	သနပွင်ချင်းကျေးရွာ အုပ်စု	၁၈၃	၁၈၃	၅၉၇.၀၀၀
၂	ချောင်းဝကျေးရွာအုပ်စု	၄၆၈	၄၆၈	၆၂၀.၀၀၀
၃	မီးပြကျေးရွာအုပ်စု	၁၅၉	၁၅၉	၆၇၀.၅၀၀
၄	ဇွဲဘာကုန်းတန်းကျေးရွာ အုပ်စု	၄၃၅	၄၃၅	၆၉၆.၀၀၀
၅	ရွှေပြည်သစ်(ဂါးတဲ)	၂၅၅	၂၅၅	၆၀၅.၀၀၀
၆	အေးချမ်းသာ	၂၀၈	၂၀၈	၆၆၀.၀၀၀

	(ထန်းခြောက်ပင်)			
၇	ပါဒဝ(အရှေ့ပိုင်းရပ်ကွက်)	၂၄၆	၂၄၆	၅၉၃.၄၀၀
၈	ပန်းတောကျေးရွာအုပ်စု	၅၇၀	၅၇၀	၇၃၄.၉၀၀
၉	သောင်ကြီးကျေးရွာအုပ်စု	၁၈၇	၁၈၇	၆၂၆.၅၀၀
၁၀	ကျုံချိုက်ကျေးရွာ	၁၁၃	၁၁၃	၇၂၃.၀၀၀
၁၁	ကုလားတန်းကျေးရွာအုပ်စု	၂၉၀	၂၉၀	၆၆၂.၀၀၀
၁၂	ဝင်းကြီးကျေးရွာအုပ်စု	၂၅၉	၂၅၉	၅၈၉.၅၀၀
၁၃	ရှမ်းချောင်းကျေးရွာအုပ်စု	၂၄၃	၂၄၃	၆၅၀.၀၀၀
၁၄	မီးပြရေလုပ်သား	၁၄၂	၁၄၂	၅၆၆.၀၀၀
၁၅	ကျွန်းကလေးကျေးရွာ	၃၀၀	၃၀၀	၇၀၁.၉၀၀
၁၆	ကွင်းပေါက်ကျေးရွာ	၂၆၀	၂၆၀	၅၉၇.၀၀၀
၁၇	ဥယျာဉ်ကျေးရွာအုပ်စု	၂၇၂	၂၇၂	၅၁၈.၀၀၀
၁၈	ဝဲကြီးကျေးရွာအုပ်စု	၁၈၁	၁၈၁	၅၁၄.၄၀၀
၁၉	ရွာသစ်ကြီးကျေးရွာအုပ်စု	၃၃၃	၃၃၃	၅၇၂.၇၀၀
၂၀	အင်္ဂု+မြေပွေးကုန်း	၂၈၈	၂၈၈	၅၅၂.၈၀၀

၂၁	စန္ဒီကျေးရွာ	၂၆၅	၂၆၅	၅၃၃.၇၀၀
၂၂	ကြာကန်(တောင်)	၁၇၂	၁၇၂	၅၈၅.၀၀၀
၂၃	ခမယ်ကျေးရွာ	၁၁၀	၁၁၀	၅၉၃.၉၀၀
၂၄	တော်ကလုတ်ကျေးရွာ	၁၄၂	၁၄၂	၆၄၁.၀၀၀
၂၅	သံတဲကျေးရွာ	၁၂၉	၁၂၉	၆၀၇.၀၀၀
၂၆	ကမာကလုတ်ကျေးရွာ အုပ်စု	၇၄၁	၇၄၁	၅၀၀.၉၀၀
မြို့နယ်ချုပ်		၆၉၅၁	၆၉၅၁	၁၅၉၁၂.၁၀၀

(၉) ကျေးရွာမတည်ရန်ပုံငွေစီမံကိန်း (VRFP)

စဉ်	ကျေးရွာ အမည်	အိမ် ခြေ	အိမ်ထောင်စု	ခွင့်ပြုငွေ (ကျပ်သိန်း)	မှတ် ချက်
၁	ခနောင် (အရှေ့)	၃၉၄	၅၆၀	၃၀၀.၀၀	
	မြို့နယ်ချုပ်	၃၉၄	၅၆၀	၃၀၀.၀၀	

(၁၀) ကျေးလက်စီးပွားမြှင့်တင်ရေးရန်ပုံငွေ  
ထူထောင်ခြင်းလုပ်ငန်း (RBF)

စ ဉ်	ကျေးရွာအမ ည်	အိမ် ခြေ	အိမ်ထောင် စု	ခွင့်ပြုငွေ (ကျပ်သိန်း )	မှတ်ချ က်
၁	ကန်ပြောင်	၇၀၆	၇၀၈	၃၀၀.၀၀	
	မြို့နယ်ချုပ်	၇၀၆	၇၀၈	၃၀၀.၀၀	

(၁၁) ကျေးလက်အိမ်ယာဖွံ့ဖြိုးရေးလုပ်ငန်း

စဉ်	ကျေးရွာအမည်	ခွင့်ပြုအိမ်ခြေ	ပြီးစီးအိမ်ခြေ	ကုန်ကျငွေကျပ်(သိန်း)
၁	-	-	-	-
၂	-	-	-	-
မြို့နယ်ချုပ်		တင်ပြရန်မရှိပါ		

(၁၂) ကျေးလက်အိမ်သာလုပ်ငန်း

စဉ်	ကျေးရွာအမည်	ခွင့်ပြုလုံးရေ	ပြီးစီးလုံးရေ	ကုန်ကျငွေကျပ်(သိန်း)
၁	-	-	-	-
၂	-	-	-	-
မြို့နယ်ချုပ်		တင်ပြရန်မရှိပါ		-

(ခ) အစိုးရ နှင့် ပြည်သူ့ဆောင်ရွက်သည့် ဒေသဖွံ့ဖြိုးရေးလုပ်ငန်းများ

စဉ်	လုပ်ငန်းအမည်	အရွယ်အစား / အရှည်	ကုန်ကျငွေ (ကျပ်သိန်း)			ပြီးစီးရက်
			အစိုးရ	ပြည်သူ	ပေါင်း	
	တင်ပြရန်မရှိပါ					

(၁) ကျေးရွာဖွံ့ဖြိုးတိုးတက်ရေးလုပ်ငန်းစီမံကိန်း (VDP)

စဉ်	ကျေးရွာ	အိမ်ခြေ	ဆောင်ရွက်သည့်လုပ်ငန်း								ခွင့်ပြုငွေ (ကျပ်သန်း)
			လမ်း			ကွန်ကရစ် တံတား	ရေစင်စင်မြင် ရေစင်	ရေကန်ခြံစည်းရိုး	ပညာရေး	ကျေးရွာ ခန်းမ	
			ကွန်ကရစ်	မြေသား	ဂဝံ						
၁	ကဒပွန	၄၆၈	၁	၁	-	-	-	-	-	-	၁၀၀.၀၀၀
၂	တမံကြီး ကုန်း	၇၀၇	၁	-	-	-	-	-	-	-	၁၀၀.၀၀၀
၃	ရှမ်းချောင်း	၇၆၃	၁	-	-	-	-	-	-	-	၁၀၀.၀၀၀
၄	မီးပြ	၁၂၆၁	၁	-	-	-	-	-	-	-	၁၀၀.၀၀၀
၅	မရမ်း ဘေး	၁၅၁	၂	-	-	-	-	-	-	-	၁၀၀.၀၀၀
၆	ကွန်း	၆၁၃	၁	-	-	-	-	-	-	-	၁၀၀.၀၀၀
၇	အေးချမ်း သာ	၂၁၆	၁	-	-	-	-	-	-	-	၁၀၀.၀၀၀
၈	ပန်းချောင်း	၂၆၂	၃	-	-	-	-	-	-	၁	၁၀၀.၀၀၀
၉	ကန်ပြောင်	၇၀၆	-	-	-	-	၁	-	-	-	၁၀၀.၀၀၀
၁၀	ပန်း တော	၇၀၃	-	-	-	-	-	၁	-	-	၁၀၀.၀၀၀
၁၁	ပါဒကြီး	၇၂၀	-	-	၁	-	-	-	-	-	၁၀၀.၀၀၀

၁၂	ဇင်ပြွန်း ကုန်း	၄၂	-	-	၁	-	-	-	-	-	၁၀၀.၀၀၀
၁၃	ပုတ္တလု တ်	၁၀၂ ၀	၂	-	၁	-	-	၁	-	-	၁၀၀.၀၀၀
၁၄	စစ်တန်း	၉၂၈	-	-	-	-	-	-	-	-	၁၀၀.၀၀၀
၁၅	ဇီးဖြူပင်	၂၁၂	-	-	၁	-	-	-	၂		၁၀၀.၀၀၀
၁၆	ဝဲကြီး	၃၁၈	၃	-	-	-	-	၁	-	-	၁၀၀.၀၀၀
၁၇	မင်္ဂလွန်း	၁၃၅ ၀	၁	-	-	-	-	-	-	-	၁၀၀.၀၀၀
၁၈	စစ်တပင်	၁၂၀	၂	-	-	-	-	-	-	-	၁၀၀.၀၀၀
	မြို့နယ် ချုပ်	၁၀၅ ၆၀	၁ ၉	၁	၄	-	၁	၃	၂	၁	၁၈၀၀.၀၀၀

၄၉။ မြို့ပြစီမံကိန်း (Town Plan)နှစ်(၃၀)အတွက် မြေအသုံးချမှု ဆိုင်ရာ လျာထားချက်

စဉ်	မြို့နယ်	လျာထားမည့် မြေဧကပေါင်း	လျာထားမည့် မြေကွက်ပေါင်း	မှတ်ချက်
၁	-	-	-	
၂	-	-	-	
	မြို့နယ်ချုပ်	တင်ပြရန်မရှိပါ။		

အခန်း(၁၀)

အထွေထွေ

အခြားတင်ပြလိုသောအချက်များ

၅၀။ တင်ပြရန်မရှိပါ။

နိဂုံး

၅၁။ ကျောက်တန်းမြို့နယ်၏ ဒေသဆိုင်ရာ အချက်အလက်များကို ဌာနဆိုင်ရာများမှပေးပို့သော အချက်အလက်များ၊ ဒေသဆိုင်ရာ အချက်အလက် စာစောင်များ၊ မှတ်တမ်းများအပေါ်တွင် အခြေခံလျက် အကျဉ်းချုံးပြုစုထားခြင်းဖြစ်ပါသည်။ ဒေသဆိုင်ရာအချက်အလက် များအား မှတ်တမ်းတင်စုစည်းတင်ပြခြင်းအားဖြင့် ကျောက်တန်း မြို့နယ်တစ်ခုလုံး၏ အချက်အလက်နှင့် ဖွံ့ဖြိုးတိုးတက်မှုအခြေအနေ များကိုလေ့လာသိရှိနိုင်ပြီး မိမိတို့၏လုပ်ငန်းများကို အထောက်အကူ ပြုမည်ဖြစ်ပါကြောင်း တင်ပြအပ်ပါသည်။

မြို့နယ်အုပ်ချုပ်ရေးမှူး  
မြို့နယ်အထွေထွေအုပ်ချုပ်ရေးဦးစီးဌာန  
ကျောက်တန်းမြို့နယ်

ရက်စွဲ၊ ၂၀၂၃ခုနှစ်၊ မတ်လ( )ရက်