

မကွေးတိုင်းဒေသကြီး

သရက်ခရိုင်

မြို့နယ်အထွေထွေအုပ်ချုပ်ရေးဦးစီးဌာန

မင်းတုန်းမြို့နယ်

ဒေသဆိုင်ရာအချက်အလက်များ

ရက်စွဲ၊ ၂၀၂၃ ခုနှစ်၊ မတ်လ (၃၁) ရက်

မာတိကာ

စဉ်	အကြောင်းအရာ	စာမျက်နှာ	
		မှ	ထိ
	မြေပုံ		
	အခန်း(၁) နိဒါန်းနှင့်ဒေသသမိုင်း		
၁	နိဒါန်း	၁	၂
၂	ဒေသသမိုင်း	၂	၂
	အခန်း(၂) ပထဝီဝင်အနေအထား		
၃	တည်နေရာနှင့်အကျယ်အဝန်း	၃	၃
၄	နယ်နိမိတ်	၃	၄
၅	မြေမျက်နှာသွင်ပြင်	၄	၄
၆	ရေဆင်း	၄	၄
၇	ပင်လယ်ရေမျက်နှာပြင်အထက်အမြင့်	၄	၄
	အခန်း(၃) ရာသီဥတုနှင့်သဘာဝပတ်ဝန်းကျင်		
၈	ရာသီဥတု	၅	၅
၉	သဘာဝပေါက်ပင်	၅	၅
၁၀	တောရိုင်းတိရိစ္ဆာန်များ	၆	၆
၁၁	သဘာဝပတ်ဝန်းကျင်လက်ရှိအခြေအနေ	၆	၆
၁၂	သဘာဝပတ်ဝန်းကျင်ထိန်းသိမ်းရေးလုပ်ငန်းများ	၆	၆
၁၃	သဘာဝဘေးအန္တရာယ်ကျရောက်မှု	၇	၇
	အခန်း(၄) လူဦးရေဆိုင်ရာအချက်အလက်များ		

စဉ်	အကြောင်းအရာ	စာမျက်နှာ	
		မှ	ထိ
၁၄	နေထိုင်သည့်တိုင်းရင်းသားလူမျိုးစုများ	၈	၈
၁၅	အိမ်ခြေ၊အိမ်ထောင်စုနှင့်လူဦးရေ		
	(က)အိမ်ခြေ/အိမ်ထောင်စု	၉	၉
	(ခ)လူဦးရေ	၉	၉
၁၆	လူဦးရေတိုးနှုန်းနှင့်ကျား/မအချိုး		
	(က)လူဦးရေတိုးနှုန်းနှင့်ကျား/မအချိုး	၁၀	၁၀
	(ခ)မွေးဖွား၊သေဆုံး၊ပြောင်းဝင်၊ပြောင်းထွက်လူဦးရေ	၁၀	၁၀
၁၇	ကိုးကွယ်သည့်ဘာသာ	၁၀	၁၀
၁၈	နိုင်ငံခြားသားများနေထိုင်မှု	၁၁	၁၁
	အခန်း(၅) အုပ်ချုပ်ရေးဆိုင်ရာအချက်အလက်များ		
၁၉	အုပ်ချုပ်ရေးနယ်မြေဖွဲ့စည်းမှု	၁၁	၁၁
၂၀	ရွေးကောက်ပွဲဆိုင်ရာကိစ္စရပ်များ		
	(က)မြို့နယ်ရွေးကောက်ပွဲကော်မရှင်အဖွဲ့ခွဲအဖွဲ့ဝင်စာရင်း	၁၂	၁၂
	(ခ)ဆန္ဒမဲပေးပိုင်ခွင့်ရှိသူဦးရေ	၁၂	၁၂
	(ဂ)နိုင်ငံရေးပါတီများ	၁၃	၁၃
	(ဃ)ရွေးချယ်ခံရသောလွှတ်တော်ကိုယ်စားလှယ်များ	၁၃	၁၃
	အခန်း(၆) စီးပွားရေးဆိုင်ရာအချက်အလက်များ		
၂၁	စီးပွားရေးဆိုင်ရာခြုံငုံသုံးသပ်ချက်	၁၄	၁၄
၂၂	မြေအသုံးချမှု	၁၄	၁၅
၂၃	ဆည်မြောင်းတာဝန်များနှင့်ဆည်ရေသောက်ဧရိယာ		
	(က)ကိုယ့်အားကိုယ်ကိုးဆည်များ	၁၅	၁၆

	(ခ)မြစ်ရေတင်စီမံကိန်းများ	၁၆	၁၆
	(ဂ)တာဝန်များ/ရေထိန်းတံခါးများ	၁၇	၁၇

စဉ်	အကြောင်းအရာ	စာမျက်နှာ	
		မှ	ထိ
၂၄	စိုက်ပျိုးရေးလုပ်ငန်း		
	(က)အဓိကသီးနှံ(၁၀)မျိုးစိုက်ပျိုးထုတ်လုပ်မှု	၁၇	၁၈
	(ခ)နှစ်ရှည်သီးနှံစိုက်ပျိုးမှုအခြေအနေ	၁၈	၁၈
	(ဂ)အခြားဈေးကွက်ဝင်သီးနှံများစိုက်ပျိုးထုတ်လုပ်မှု	၁၈	၁၈
	(ဃ)လယ်ယာသုံးစက်ကိရိယာသုံးစွဲမှုအခြေအနေ	၁၉	၁၉
	(င)လယ်ယာသုံးထယ်၊ထွန်နှင့်ကျွဲ၊နွားကောင်ရေ	၁၉	၁၉
	(စ)ဒေသတွင်းဆန်ဖူလုံမှုရာခိုင်နှုန်း	၁၉	၁၉
	(ဆ)ဒေသတွင်းဆီဖူလုံမှုရာခိုင်နှုန်း	၁၉	၁၉
၂၅	မွေးမြူရေးလုပ်ငန်း		
	(က)မွေးမြူရေးဇုန်များ	၂၀	၂၀
	(ခ)မြို့နယ်မွေးမြူရေး(ကောင်ရေ)	၂၀	၂၀
	(ဂ)မြို့နယ်အသားထုတ်လုပ်မှု(ပိဿာ)	၂၀	၂၀
	(ဃ)မြို့နယ်ကြက်/ဘဲ/ငှက်ဥထုတ်လုပ်မှု(လုံး)	၂၀	၂၀
	(င)နို့ထွက်ပစ္စည်းထုတ်လုပ်မှု	၂၀	၂၀
	(စ)မြို့နယ်ငါး၊ပုစွန်မွေးမြူမှုအခြေအနေ	၂၀	၂၀
	(ဆ)ရေချို၊ရေငန်ငါးဖမ်းလုပ်ငန်းမှအသားထုတ်လုပ်မှု	၂၀	၂၀
၂၆	စက်မှုလုပ်ငန်းများ		
	(က)စက်မှုဇုန်များ	၂၁	၂၁
	(ခ)မြို့နယ်ရှိစက်ရုံများ	၂၁	၂၁
	(ဂ)မြို့နယ်ရှိအလုပ်ရုံများ	၂၁	၂၁
	(ဃ)အိမ်တွင်းစက်မှုလက်မှုလုပ်ငန်းများ	၂၂	၂၂
၂၇	သစ်တောလုပ်ငန်းဆောင်ရွက်မှုအခြေအနေ		
	(က)သစ်တောများ	၂၃	၂၃

	(ခ)စီးပွားဖြစ်သစ်တောစိုက်ခင်းများ	၂၃	၂၃
	(ဂ)သစ်ထုတ်လုပ်မှု	၂၃	၂၃

၄

စဉ်	အကြောင်းအရာ	စာမျက်နှာ	
		မှ	ထိ
	(ဃ)သစ်တောထွက်ပစ္စည်းများ	၂၃	၂၃
၂၈	တွင်းထွက်ပစ္စည်းထုတ်လုပ်မှုလုပ်ငန်း		
	(က)ဓာတ်သတ္တုတူးဖော်ထုတ်လုပ်မှု	၂၄	၂၄
	(ခ)ကျောက်မျက်တူးဖော်မှု	၂၄	၂၄
၂၉	စွမ်းအင်နှင့်လျှပ်စစ်ကဏ္ဍ		
	(က)ဓာတ်ဆီ/ဒီဇယ်ဆီအရောင်းဆိုင်များ	၂၅	၂၅
	(ခ)သဘာဝဓာတ်ငွေ့အရောင်းဆိုင်များ	၂၅	၂၅
၃၀	ပို့ဆောင်ရေးနှင့်လမ်းပန်းဆက်သွယ်ရေးလုပ်ငန်းများ		
	(က)လေကြောင်းလမ်း	၂၅	၂၅
	(ခ)ရေကြောင်းလမ်း	၂၅	၂၅
	(ဂ)ရထားလမ်းနှင့်ဘူတာရုံများ	၂၅	၂၅
	(ဃ)ကားဂိတ်များ	၂၆	၂၆
၃၁	လမ်းဦးစီးဌာနနှင့် တံတားဦးစီးဌာနများမှ ဆောင်ရွက်သည့်လုပ်ငန်းများ		
	(က)ကားလမ်းများ	၂၆	၂၆
	(ခ)မြို့နယ်ချင်းဆက်လမ်းများ	၂၇	၂၇
	(ဂ)တံတားများ	၂၇	၂၇
	(ဃ)လမ်း၊တံတားသုံးစက်ကိရိယာများ	၂၈	၂၈
	(င)လမ်း၊တံတားအသုံးပြုခကောက်ခံသည့်လုပ်ငန်း	၂၈	၂၈
၃၂	ဟိုတယ်နှင့်ခရီးသွားလုပ်ငန်းများ		
	(က)ဟိုတယ်၊ မိုတယ်၊အင်း၊တည်းခိုခန်း	၂၈	၂၈

	(ခ) ကမ်းခြေ/အပန်းဖြေနေရာ	၂၈	၂၈
၃၃	သမဝါယမအသင်းများ	၂၉	၂၉
၃၄	စီးပွားရေးဆိုင်ရာအခြေခံအဆောက်အဦများ		
	(က)ကုမ္ပဏီ၊ကုန်စည်ခိုင်၊ပွဲရုံ၊ဈေးနှင့်ကုန်တိုက်များ	၂၉	၃၀

၅

စဉ်	အကြောင်းအရာ	စာမျက်နှာ	
		မှ	ထိ
	(ခ)ဘဏ်များ	၃၀	၃၀
	(ဂ)စတိုးဆိုင်နှင့်အရောင်းဆိုင်များ	၃၀	၃၁
၃၅	စည်ပင်သာယာရေးလုပ်ငန်းများ		
	(က)ဈေးလုပ်ငန်း	၃၂	၃၂
	(ခ)သောက်သုံးရေရရှိရေးလုပ်ငန်း	၃၂	၃၂
	(ဂ)သန့်ရှင်းရေးလုပ်ငန်း	၃၃	၃၃
	(ဃ)လမ်း၊တံတားလုပ်ငန်း	၃၃	၃၃
၃၆	ပုံနှိပ်လုပ်ငန်းနှင့်မီဒီယာလုပ်ငန်းများ		
	(က)ပုံနှိပ်လုပ်ငန်းနှင့်တေသံသွင်း၊ဗွီဒီယို	၃၄	၃၄
	(ခ)မီဒီယာလုပ်ငန်းများ	၃၄	၃၄
၃၇	ပြည်တွင်းအသားတင်ထုတ်လုပ်မှုနှင့်ဝန်ဆောင်မှုတန်ဖိုး	၃၅	၃၅
၃၈	လူတစ်ဦးချင်းဝင်ငွေ	၃၅	၃၅
၃၉	အသက်မွေးဝမ်းကျောင်းအလိုက်အလုပ်လုပ်သူဦးရေ	၃၆	၃၆
၄၀	အလုပ်လုပ်နိုင်သူဦးရေနှင့်အလုပ်လက်မဲ့ဦးရေ	၃၆	၃၆
	အခန်း(၇) လူမှုရေးဆိုင်ရာအချက်အလက်များ		
၄၁	ပညာရေးကဏ္ဍ		
	(က)အဆင့်မြင့်ပညာ	၃၇	၃၇
	(ခ)အခြေခံပညာ	၃၇	၄၆

	(ဂ)မူလတန်းကြိုကျောင်း	၄၆	၄၆
	(ဃ)ဘုန်းတော်ကြီးသင်ပညာရေးကျောင်း	၄၇	၄၇
	(င)ကျောင်းနေအရွယ်ကလေးများကျောင်းအပ်နှံမှု	၄၇	၄၇
	(စ)တက္ကသိုလ်ဝင်တန်းအောင်မြင်မှု	၄၇	၄၇
	(ဆ)စာတက်မြောက်မှုရာခိုင်နှုန်း	၄၇	၄၇

စဉ်	အကြောင်းအရာ	စာမျက်နှာ	
		မှ	ထိ
	(ဇ)သင်ကြားမှုသင်ယူမှုအထောက်အကူပြုစာသင်ခန်းများဖွင့်လှစ်နိုင်မှု	၄၈	၄၉
	(ဈ)စာကြည့်တိုက်များဖွင့်လှစ်နိုင်မှု	၄၉	၄၉
၄၂	ကျန်းမာရေးကဏ္ဍ		
	(က)ဆေးရုံများ	၄၉	၄၉
	(ခ)ဆေးပေးခန်းများ	၄၉	၄၉
	(ဂ)ကျေးလက်ကျန်းမာရေးဌာန/ဌာနခွဲများ	၅၀	၅၁
	(ဃ)ကျန်းမာရေးစောင့်ရှောက်မှု	၅၂	၅၂
	(င)ဒေသတွင်းအများဆုံးဖြစ်တတ်သောရောဂါများ	၅၂	၅၂
	(စ)HIV/AIDS-ရောဂါဖြစ်ပွား/သေဆုံးဦးရေ	၅၂	၅၂
	(ဆ)ကျန်းမာရေးဆိုင်ရာအညွှန်းကိန်းများ	၅၃	၅၃
၄၃	လူမှုရေးအသင်းအဖွဲ့များ		
	(က)INGO	၅၃	၅၃
	(ခ) NGO (ဦးရေ)	၅၃	၅၃
	(ဂ) အသင်းအဖွဲ့များ	၅၃	၅၄
၄၄	အားကစားနှင့်ပျော်ဖြေရေးလုပ်ငန်းများ	၅၄	၅၄
	အခန်း(၈) ဘာသာရေးဆိုင်ရာအချက်အလက်များ		
၄၅	ဗုဒ္ဓဘာသာဆိုင်ရာအဆောက်အဦများနှင့်သာသနာဝင်ပုဂ္ဂိုလ်များ		
	(က)သာသနိကအဆောက်အဦများ	၅၅	၅၅

စဉ်	အကြောင်းအရာ	စာမျက်နှာ	
		မှ	ထိ
	(ခ)ရဟန်းသံဃာနှင့်သီလရှင်များ	၅၅	၅၅
	(ဂ)ထင်ရှားသောဘုရား၊စေတီ၊ပုထိုးများ	၅၅	၅၅
	(ဃ)ထင်ရှားသောဘုန်းတော်ကြီးကျောင်းများ	၅၆	၅၆
၄၆	အခြားဘာသာရေးအဆောက်အဦများ	၅၆	၅၆
၄၇	သမိုင်းဝင်ထင်ရှားသောအဆောက်အဦနှင့်နေရာများ	၅၆	၅၆
	အခန်း(၉) ဒေသဖွံ့ဖြိုးရေးဆိုင်ရာအချက်အလက်များ		
၄၈	ဒေသဖွံ့ဖြိုးရေးလုပ်ငန်းများဆောင်ရွက်နိုင်မှုအခြေအနေ		
	(က)ကျေးလက်ဒေသဖွံ့ဖြိုးတိုးတက်ရေးဦးစီးဌာနနှင့် ကျေးလက်လမ်းဦးစီးဌာနများမှ ဆောင်ရွက်သည့် လုပ်ငန်းများ	၅၇	၅၉
	(ခ)အစိုးရနှင့်ပြည်သူ့ဆောင်ရွက်သည့်ဒေသဖွံ့ဖြိုးရေး လုပ်ငန်းများ	၅၉	၆၀
၄၉	မြို့ပြစီမံကိန်း (Town Plan) နှစ်(၃၀)အတွက် မြေအသုံးချမှုဆိုင်ရာလျာထားမှု	၆၀	၆၀
	အခန်း(၁၀) အထွေထွေ		
၅၀	အခြားတင်ပြလိုသည့်အချက်များ	၆၁	၆၁
၅၁	နိဂုံး	၆၁	၆၁

မင်းတုန်းမြို့နယ်မြေပုံ



မင်းတုန်းမြို့နယ်
ကျေးရွာအုပ်စုအသွင်ပြင်မြေပုံ
စကေး ၁ လက်မ = ၄ မိုင်

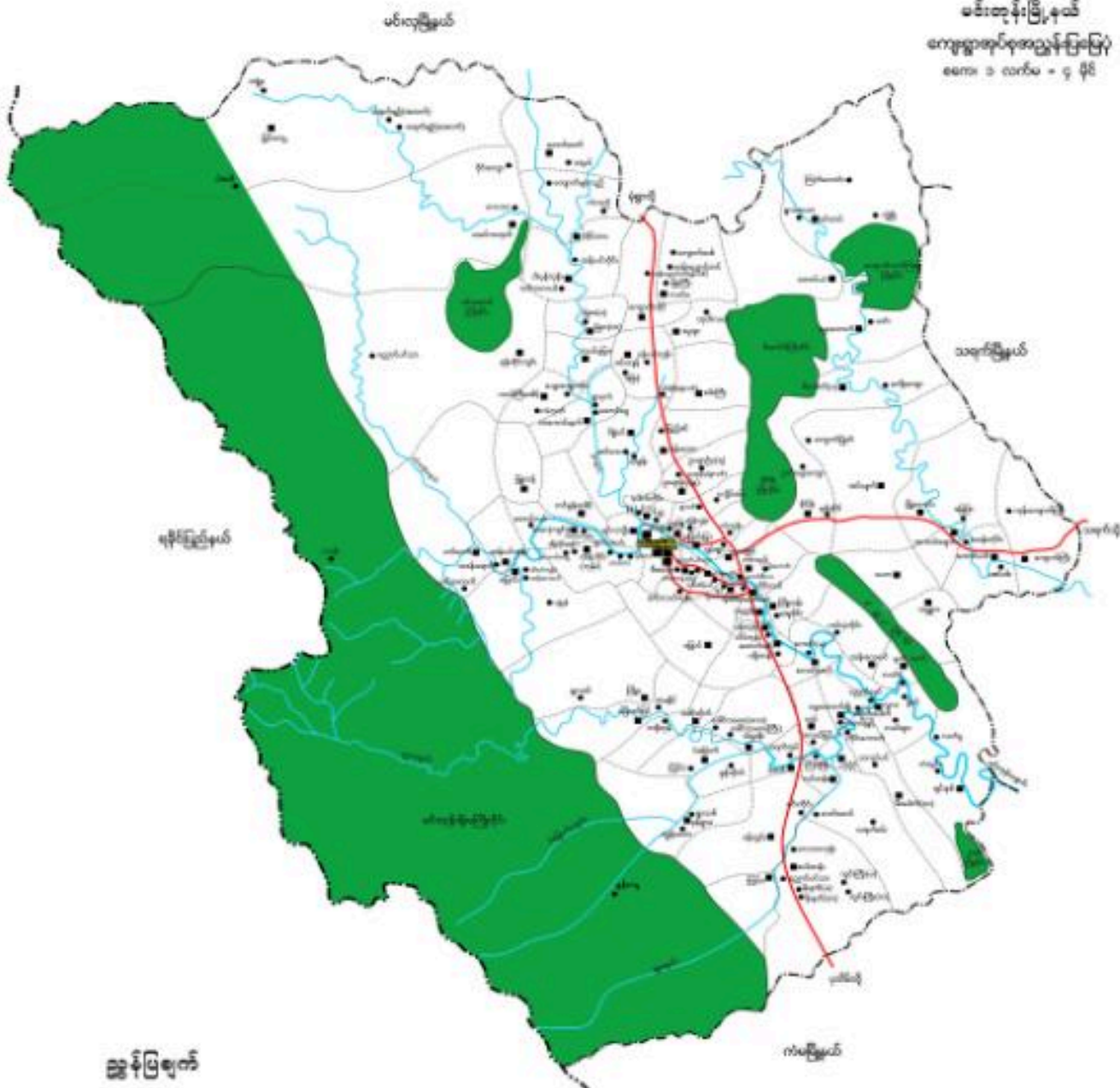

အဓိကဇုန်

- မြို့နယ်နိမိတ် 
- ကျေးရွာအုပ်စုနယ်နိမိတ် 
- မြို့ 
- ကျေးရွာအုပ်စု 
- ကျေးရွာ 
- ကားလမ်း 
- ချောင်း 
- သစ်တောကြီးရိပ် 

မင်းတုန်းမြို့ပြမြေပုံ



စတုရန်း ၄ ထပ်ပုံ = ၁ ဖိုင်

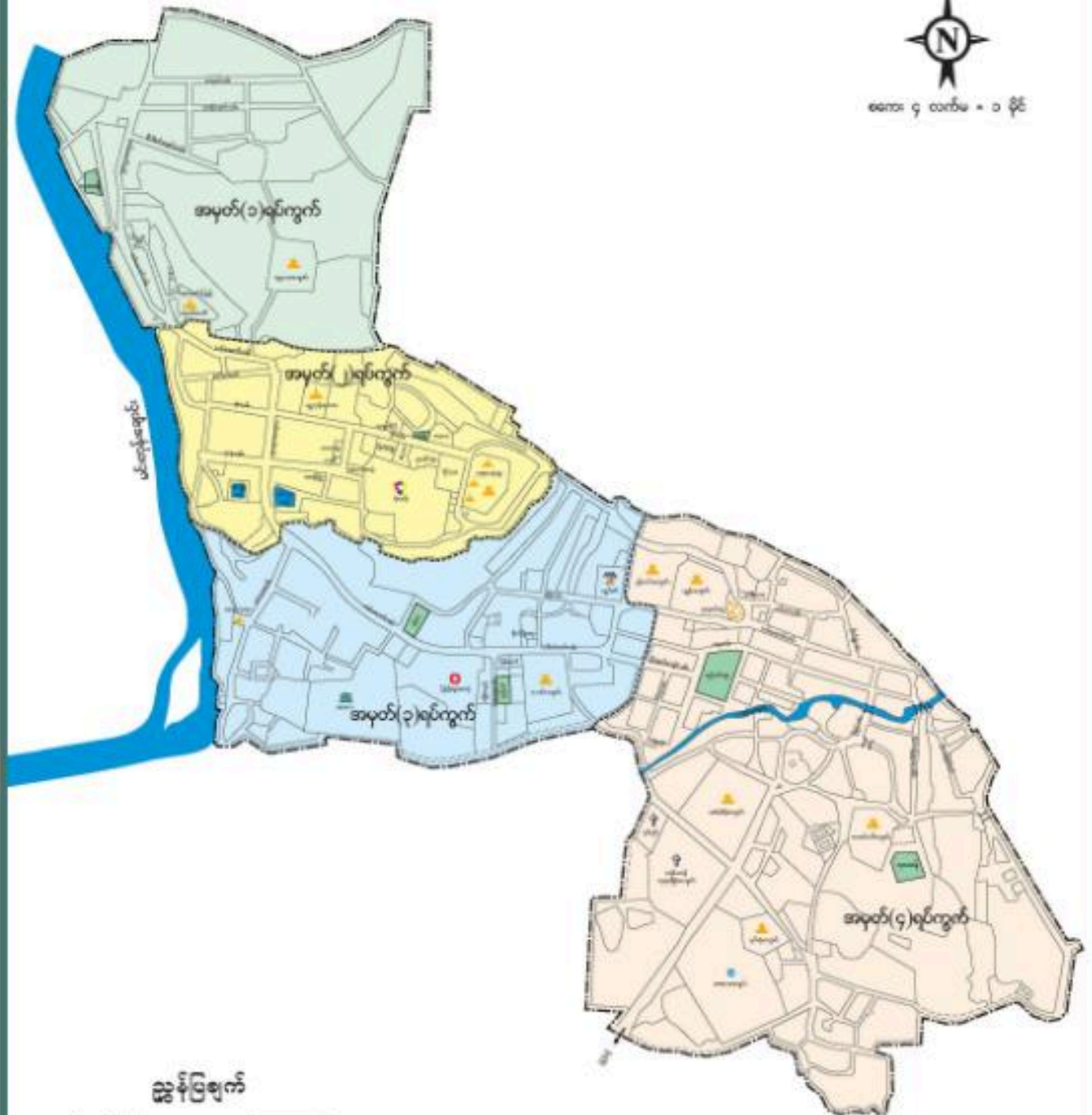

အဓိကဗျာ

မြို့နယ်နိမိတ်	
ရပ်ကွက်နယ်နိမိတ်	
ချောင်း	
အပွင့်မြေ	
စေတီ	
ဘုန်းတော်ကြီးကျောင်း	
စာသင်ကျောင်း	
ဆေးရုံ	

မင်းတုန်းမြို့နယ်၏ ဒေသဆိုင်ရာအချက်အလက်များ

အခန်း(၁)

နိဒါန်းနှင့် ဒေသသမိုင်း

နိဒါန်း

၁။ အထွေထွေအုပ်ချုပ်ရေးဦးစီးဌာနသည် ပြည်ထဲရေးဝန်ကြီးဌာနအောက် ရှိ ဌာနတစ်ခုဖြစ်ပြီး တရားဥပဒေစိုးမိုးရေး၊ ရပ်ရွာအေးချမ်းသာယာရေး၊ နိုင်ငံတော်အစိုးရ၏မူဝါဒများ အကောင်အထည်ဖော်ရေး၊ ကောင်းမွန်သော အုပ်ချုပ်ရေးစနစ် ဖော်ဆောင်ရေးနှင့် ပြည်သူ့ဗဟိုပြု ဒေသဖွံ့ဖြိုးရေးလုပ်ငန်းများ ဆောင်ရွက်ရေးဟူသော ရည်မှန်းချက်တာဝန်များကို အောင်မြင်အောင် ဆောင်ရွက်လျက်ရှိပါသည်။ အထွေထွေအုပ်ချုပ်ရေးဦးစီးဌာနတွင် တာဝန်ထမ်းဆောင်ကြသည့်အဆင့်ဆင့်သော အရာထမ်း၊ အမှုထမ်းများသည် ရုံးချုပ်အဆင့်မှ အောက်ခြေ ရပ်ကွက်/ကျေးရွာအုပ်စုအဆင့်အထိ အထွေထွေအုပ်ချုပ်ရေးဦးစီးဌာန ရုံးအသီးသီးတွင် တာဝန်ထမ်းဆောင်ကြရပြီး နိုင်ငံတော်အုပ်ချုပ်ရေးယန္တရား ချောမွေ့စွာ လည်ပတ်ရေးတွင် ပါဝင်ဆောင်ရွက်ခြင်း၊ ဝန်ကြီးဌာန၏ ရည်မှန်းချက်တာဝန်များ၊ အခြားဝန်ကြီးဌာနမှ ပေးအပ်သော တာဝန်များနှင့် ဒေသန္တရအစိုးရအဖွဲ့များမှ ပေးအပ်သော လုပ်ငန်းတာဝန်များကို ကျေပွန်စွာ ထမ်းဆောင်နေကြရသည်ဖြစ်ရာ ဒေသဆိုင်ရာအချက်အလက်များပြုစုထားရှိခြင်းသည် များစွာအရေးပါလာပါသည်။ ဒေသဆိုင်ရာအချက်အလက်များ ပြုစုခြင်းဖြင့် မိမိတို့၏ လုပ်ငန်းဆောင်ရွက်ရာတွင် အထောက်အကူပြုသကဲ့သို့ အကြီးအကဲများ နယ်မြေသို့ ကွင်းဆင်းရာတွင် နယ်မြေ၏ အချက်အလက်များကို လွယ်ကူစွာ သိရှိနိုင်မည်ဖြစ်ပါသည်။ ဤစာအုပ်သည်

မင်းတုန်းမြို့နယ်၏ ဒေသဆိုင်ရာအချက်အလက်များ(၂၀၂၂ ခုနှစ်၊ ဧပြီလ(၁) ရက်နေ့မှ ၂၀၂၃ခုနှစ်၊ မတ်လကုန်ထိအခြေအနေ)ကို သက်ဆိုင်ရာဌာန အသီး သီးမှပေးပို့သော ကိန်းဂဏန်းများနှင့်အညီ ပြုစုတင်ပြထားခြင်းဖြစ်ပါသည်။

ဒေသသမိုင်းအကျဉ်း

၂။ မင်းတုန်းမြို့သည် သာသနာတော်နှစ်(၆၄၈)ခုနှစ်၊ ကောဇာသက္ကရာဇ် (၂၆)ခုနှစ်တွင် သမုဒ္ဒရာဇ်ဘုရင်မှ ဘုမ္မဝတီမြို့အဖြစ် ခေါ်ဝေါ်သမုတ် တည် ထောင်ခဲ့သည်။ သာသနာသက္ကရာဇ်(၄၄၆)ခုနှစ် ပုဂံထီးနန်းကို ကျန်စစ်သား မင်း နန်းတက်စဉ် သားတော် ရာဇကုမ္မာရ်မင်းသားကို ရခိုင်ပြည်နယ်နှင့် ဘုမ္မ ဝတီတောင်စဉ်(၇)ခရိုင်ကို ပေးအပ်ခဲ့သည်။ ပုဂံပြည်(၅၃)နှစ်မြောက် ကျစွာ မင်းလက်ထက် တောကျောင်းခေါ် သရက်မြို့မှ ကံသာမင်းကြီးသည် ၎င်း၏ မိဖုရားအား သားမွေးလျှင် ထီးနန်းလုမည်စိုး၍ ကလေးအား သတ်ရန် အမိန့် ထုတ်ခဲ့ရာ လုံခြုံရာအရပ်ဖြစ်သော သမန္တနဒီချောင်းဖျား မင်းပုန်းတောင် တည်ရှိရာ ဘုမ္မဝတီမြို့၌ ပုန်းခိုနေခဲ့သည်။ မင်းသားငယ် ပုန်းခိုရာအရပ် ဘုမ္မဝတီမြို့ကို မင်းပုန်းမြို့ဟုခေါ်ခဲ့ရာ နောင်တွင် မင်းတုန်းမြို့ဟု ပြောင်းလဲ ခေါ်ဆိုခဲ့ကြသည်။ မင်းတုန်းမြို့နယ်သည် ပြည်ထဲရေးနှင့် သာသနာရေး ဝန်ကြီးဌာန၏ (၁၉-၆-၁၉၇၂)ရက်စွဲပါစာအမှတ်၊ ၁၀၃/ ၁၀/ စိတ်(၁)ဖြင့် ဖွဲ့စည်းခဲ့ပါသည်။

အခန်း(၂)

ပထဝီဝင်အနေအထား

တည်နေရာအကျယ်အဝန်း

၃။ မင်းတုန်းမြို့နယ်သည် ရခိုင်ရိုးမတောင်တန်း၏ အရှေ့ဘက်တွင် တည်ရှိ၍ မကွေးတိုင်းဒေသကြီး၊ သရက်ခရိုင်အတွင်းရှိ မြို့နယ်ဖြစ်ပါသည်။ မင်းတုန်းမြို့နယ်သည် မြောက်လတ္တီတွဒ် (၁၉)ဒီဂရီ၊ (၃)မိနစ်၊ (၃)စက္ကန့်မှ (၁၉)ဒီဂရီ၊ (၃၈)မိနစ်၊ (၁၅)စက္ကန့်အကြား အရှေ့လောင်ဂျီကျု (၉၄)ဒီဂရီ၊ (၂၅)မိနစ်၊ (၁၂)စက္ကန့်မှ (၉၄)ဒီဂရီ၊ (၅၈)မိနစ်၊ (၁၅)စက္ကန့်အကြား တည်ရှိပြီး အကျယ်အဝန်းမှာ (၉၈၆.၅၉)စတုရန်းမိုင် ကျယ်ဝန်းပါသည်။ အရှေ့နှင့် အနောက် (၂၈.၂၅)မိုင်ရှိပြီး တောင်နှင့် မြောက် (၃၅)မိုင် ရှည်လျားပါသည်။ မင်းတုန်းမြို့နယ်နှင့် မြို့၏ ဧရိယာစတုရန်းမိုင်မှာ အောက်ပါအတိုင်း ဖြစ်ပါသည်-

စဉ်	မြို့နယ် အမည်	မြို့ဧရိယာ စတုရန်းမိုင်	ကျေးရွာအုပ်စု ဧရိယာစတုရန်းမိုင်	မြို့နယ်ဧရိယာ စတုရန်းမိုင်
၁	မင်းတုန်း	၀.၂၁	၉၈၆.၃၈	၉၈၆.၅၉
	မြို့နယ်ချုပ်	၀.၂၁	၉၈၆.၃၈	၉၈၆.၅၉

နယ်နိမိတ်

၄။ မင်းတုန်းမြို့နယ်သည် အရှေ့ဘက်တွင် မကွေးတိုင်းဒေသကြီး၊ သရက်မြို့နယ်၊ တောင်ဘက်တွင် ကံမမြို့နယ်နှင့် ထိစပ်လျက်ရှိပါသည်။ အနောက်ဘက်တွင် ရခိုင်ပြည်နယ်၊ သံတွဲခရိုင်၊ အမ်းမြို့နယ်၊ တောင်ကုတ်မြို့နယ်တို့နှင့် ထိစပ်လျက်ရှိပြီး မြောက်ဘက်တွင် မင်းလှမြို့နယ်နှင့် နယ်နိမိတ်ထိစပ်လျက်ရှိပါသည်။

မြေမျက်နှာသွင်ပြင်

၅။ မင်းတုန်းမြို့နယ်သည် တောင်ကုန်းတောင်တန်းထူထပ်သော ဒေသ ဖြစ်ပြီး သစ်တောများ ဖုံးလွှမ်းလျှက်ရှိပါသည်။ တောင်ကုန်းတောင်တန်း များသည် မြောက်မှတောင်သို့သွယ်တန်းလျှက်ရှိပြီး ထင်ရှားသော တောင် တန်းများမှာ ရွှေတောင်၊ ပဲဇဝါတောင်၊ မြင်းကုဋေတောင်တို့ ဖြစ်ပါသည်။

ရေဆင်း

၆။ မင်းတုန်းမြို့နယ်တွင် ချောင်းများပြားသည့် ဒေသတစ်ခုဖြစ်ပြီး ချောင်းများသည် အနောက်မှအရှေ့သို့ စီးဆင်းလျှက်ရှိပါသည်။ ထင်ရှားသော ချောင်းမှာ မင်းတုန်းချောင်းဖြစ်ပြီး မင်းတုန်းမြို့အနီးမှဖြတ်၍ အနောက်မှ အရှေ့သို့စီးဆင်းကာ ဧရာဝတီမြစ်ထဲသို့စီးဝင်ပါသည်။ ဒေသအတွင်းရေအရင်း အမြစ်အများစုမှာ ရေချိုဖြစ်၍ စိုက်ပျိုးရေး၊ သောက်သုံးရေ စသည်ဖြင့် အသုံး ပြုနိုင်ပြီး နေရာသီတွင် အချို့နေရာများ၌ ရေအနက်ပေ(၆) ပေခန့်ရှိပြီး၊ အချို့ နေရာများတွင် ရေအနက်ပေ(၂)ပေခန့်သာရှိသဖြင့် စက်လှေများ သွားလာနိုင် ခြင်းမရှိပါ။

ပင်လယ်ရေမျက်နှာပြင်အထက်အမြင့်

၇။ မင်းတုန်းမြို့နယ်သည် ပင်လယ်ရေမျက်နှာပြင်အထက် ပျမ်းမျှအမြင့် (၃၈၆)ပေအထက်တွင် တည်ရှိပါသည်။ အမြင့်ဆုံးတောင်မှာ ပဲဇဝါတောင်ဖြစ် ၍ ပင်လယ်ရေမျက်နှာပြင်အထက် (၅၀၂၂)ပေမြင့်၍ မြို့နယ်ရှိ အနိမ့်ဆုံး အရပ်ဒေသမှာ ချင်းနစ်ကျေးရွာအုပ်စုဖြစ်ပါသည်။

အခန်း(၃)

ရာသီဥတုနှင့် သဘာဝပတ်ဝန်းကျင်

ရာသီဥတု

၈။ မင်းတုန်းမြို့နယ်သည် ပူအိုက်စွက်စိုသော ရာသီဥတုရှိပြီး အမြင့်ဆုံး အပူချိန် (၄၄°C)နှင့် အနိမ့်ဆုံးအပူချိန် (၁၀°C) ဖြစ်ပါသည်။ နှစ်အလိုက် ဖြစ်ပေါ်ခဲ့သော မိုးရေချိန်နှင့် အပူချိန်မှာ အောက်ပါအတိုင်းဖြစ်ပါသည်-

စဉ်	ခုနှစ်	မိုးရေချိန်		အပူချိန်	
		မိုးရွာရက်	စုစုပေါင်း မိုးရေချိန်(လက်မ)	ဧကရာသီ(°C)	ဆောင်းရာသီ(°C)
				အမြင့်ဆုံး	အနိမ့်ဆုံး
၁	၂၀၁၉	၈၈	၅၂.၆၅	၄၄	၁၁
၂	၂၀၂၀	၇၃	၄၄.၆၇	၄၄	၁၀
၃	၂၀၂၁	၇၆	၄၆.၆၇	၄၁	၁၀
၄	၂၀၂၂	၇၆	၄၆.၃၅	၄၂	၁၉
၅	၂၀၂၃	၈၀	၄၆.၆၀	၄၀	၁၃

သဘာဝပေါက်ပင်များ

၉။ မင်းတုန်းမြို့နယ်အတွင်း ပေါက်ရောက်သည့် သဘာဝပေါက်ပင်များ အနက် ရတနာတန်းဝင်အပင်များမှာ ကျွန်းပျဉ်းကတိုး၊ သစ်ယာ၊အင်ကြင်း၊ ပိတောက်၊ ဖန်ခါး၊ ရုံးများဖြစ်ပြီး သစ်မာပင်များမှာ မန်ကျည်း၊ ယင်းမာ၊ သစ်စေး၊ ဒီးဒူး၊ နဘဲ၊ လက်ပံတို့ဖြစ်၍ အခြားသစ်ဝါးပင်များမှာ မဲဇလီ၊ ဘောစကိုင်း၊ သခွတ်၊ သိုက်ဝါး၊ ကြသောင်းဝါး၊ ထီးရိုးဝါး၊ မျှင်ဝါးတို့ ပေါက်ရောက်ကြပါသည်။

တောရိုင်းတိရိစ္ဆာန်များ

၁၀။ မင်းတုန်းမြို့နယ်အတွင်း တွေ့ရသော တောရိုင်းတိရိစ္ဆာန်များမှာ ပြောင်၊ စိုင်း၊ ဆတ်၊ ချေ၊ ဒရယ်၊ တောဝက်၊ သမင်၊ တောကြောင်၊ တောင်ဆိတ်၊ မျောက်အမျိုးမျိုး၊ ဝံပုလွေ၊ တောခွေး၊ သင်းခွေကြပ်၊ မြွေအမျိုးမျိုး၊ လိပ်နှင့် ဖွတ်တို့ဖြစ်ပါသည်။

သဘာဝပတ်ဝန်းကျင်လက်ရှိအခြေအနေ

၁၁။ မင်းတုန်းမြို့နယ်ရှိ သဘာဝပတ်ဝန်းကျင် လက်ရှိအခြေအနေ အပင်များ ရှင်သန်ကောင်းမွန်နေပါသည်။ ချောင်းများမှာလည်း ပတ်ဝန်းကျင်ရှိ ကျေးရွာများအတွက် သုံးစွဲရန် လုံလောက်လျှက်ရှိပါသည်။

သဘာဝပတ်ဝန်းကျင်ထိန်းသိမ်းရေးလုပ်ငန်းများ

၁၂။ မင်းတုန်းမြို့နယ်တွင် သဘာဝပတ်ဝန်းကျင်ထိန်းသိမ်းရေး လုပ်ငန်းများအတွက် အပူပိုင်းဒေသစိမ်းလန်းစိုပြည်ရေးဦးစီးဌာနမှ နိုင်ငံပိုင် ရေဝေရေလဲ စိုက်ခင်း(၄၀)ဧကတွင် ပိတောက်၊ မဲဇလီ၊ယူကလစ်၊ မျှင်ဝါး၊ စုစုပေါင်း (၁၆၁၂၀) ပင်အားလည်းကောင်း၊ အခြားစိုက်ခင်း(၂၀)ဧကတွင် ပိတောက်၊ မဲဇလီ၊ ယူကလစ်၊ စုစုပေါင်း(၃၀၂၅၀)ပင်အားလည်းကောင်း၊ (အထူးစိမ်း) တစ်အုပ် တစ်မစိုက်ခင်းတွင် ဒဟတ်၊ မဲဇလီ၊ ဖျောက်ဆိတ်၊ စုစုပေါင်း (၂၆၅၀)ပင်အားလည်းကောင်း စိုက်ပျိုးနိုင်ခဲ့ပါသည်။

သဘာဝဘေးအန္တရာယ်ကျရောက်နိုင်ခြေ

၁၃။ မင်းတုန်းမြို့နယ်၌ လေဘေး(၂)ကြိမ်နှင့် မီးဘေး(၂)ကြိမ် ရင်ဆိုင်တွေ့ကြုံခဲ့ရပြီး ပျက်စီးဆုံးရှုံးမှုမှာ အောက်ပါအတိုင်းဖြစ်ပါသည်-

စဉ်	အမျိုးအစား	ဖြစ်ပွားကြိမ်	သေ/ပျောက်ဦးရေ	အဆောက်အဦးပျက်စီးမှု	ဆုံးရှုံးမှုတန်ဖိုး (ကျပ်သန်း)
၁	လေဘေး	၂	-	၄၀	၅.၁၃၂
၂	မီးဘေး	၂	-	၂	၀.၁၃၀
စုစုပေါင်း		၄	-	၄၂	၅.၂၆၂

အခန်း(၄)

လူဦးရေဆိုင်ရာအချက်အလက်များ

နေထိုင်သည့်တိုင်းရင်းသားလူမျိုးစုများ

၁၄။ မင်းတုန်းမြို့နယ်တွင် နေထိုင်ကြသည့် တိုင်းရင်းသားလူမျိုးစုများမှာ အောက်ပါအတိုင်း ဖြစ်ပါသည်-

စဉ်	လူမျိုး	နေထိုင်သည့်လူဦးရေ	မြို့နယ်လူဦးရေ	မြို့နယ်လူဦးရေ၏ ရာခိုင်နှုန်း
၁	ကချင်	၁၁	၆၃၅၅၅	၀.၀၁၇
၂	ကယား	-	၆၃၅၅၅	-
၃	ကရင်	၄၀	၆၃၅၅၅	၀.၀၆၀
၄	ချင်း	၉၃၃၀	၆၃၅၅၅	၁၄.၆၈

၅	မွန်	၁၁	၆၃၅၅၅	၀.၀၁၇
၆	ဗမာ	၅၄၁၁၆	၆၃၅၅၅	၈၅.၁၄၈
၇	ရခိုင်	၂၅	၆၃၅၅၅	၀.၀၃၇
၈	ရှမ်း	၁၈	၆၃၅၅၅	၀.၀၁၉
မြို့နယ်ချုပ်		၆၃၅၅၁	၆၃၅၅၅	၉၉.၉၇၇

အိမ်ခြေ၊ အိမ်ထောင်စု၊ လူဦးရေ

၁၅။ မင်းတုန်းမြို့နယ်၏ ၂၀၂၃ ခုနှစ်၊ မတ်လကုန်အထိ အိမ်ခြေ၊ အိမ်ထောင်စု၊ လူဦးရေမှာ အောက်ပါအတိုင်း ဖြစ်ပါသည်-

(က) အိမ်ခြေ/အိမ်ထောင်စု

စဉ်	အကြောင်းအရာ	အိမ်ခြေ	အိမ်ထောင်စု	ရပ်ကွက်	ကျေးရွာအုပ်စု	ကျေးရွာ
၁	မြို့နေ	၁၅၈၆	၁၄၅၅	၄	-	-
၂	ကျေးလက်နေ	၁၅၉၀၄	၁၅၅၈၄	-	၇၂	၁၇၄
မြို့နယ်ချုပ်		၁၇၄၉၀	၁၇၀၃၉	၄	၇၂	၁၇၄

(ခ) လူဦးရေ

စဉ်	အကြောင်းအရာ	အသက်(၁၈)နှစ်အထက်			အသက်(၁၈)နှစ်အောက်			စုစုပေါင်း		
		ကျား	မ	ပေါင်း	ကျား	မ	ပေါင်း	ကျား	မ	ပေါင်း
၁	မြို့နေ	၁၉၇၁	၂၄၉၁	၄၄၆၂	၆၂၈	၅၅၁	၁၁၇၉	၂၅၉၉	၃၀၄၂	၅၆၄၁
၂	ကျေးလက်နေ	၂၁၃၉၇	၂၄၂၂၃	၄၅၆၂၀	၆၂၈၂	၆၀၁၂	၁၂၂၉၄	၂၇၆၇၉	၃၀၂၃၅	၅၇၉၁၄
မြို့နယ်ချုပ်		၂၃၃၆၈	၂၆၇၁၄	၅၀၀၈၂	၆၉၁၀	၆၅၆၃	၁၃၄၇၃	၃၀၂၇၈	၃၃၂၇၇	၆၃၅၅၅

လူဦးရေတိုးနှုန်းနှင့် ကျား၊မအချိုး

၁၆။ မင်းတုန်းမြို့နယ်၏ ၂၀၂၃ ခုနှစ် လူဦးရေတိုးနှုန်းနှင့် ကျား၊ မအချိုးမှာ အောက်ပါအတိုင်းဖြစ်ပါသည်-

(က) လူဦးရေတိုးနှုန်းနှင့်ကျား၊မအချိုး

စဉ်	မြို့နယ်	ယခင်နှစ် လူဦးရေ	ယခုနှစ် လူဦးရေ	တိုးလာ ဦးရေ	တိုးနှုန်း	ကျား/မအချိုး		
						ကျား	မ	အချိုး
၁	မင်းတုန်း	၆၃၅၈၃	၆၃၅၅၅	(-)၂၈	(-)၀.၀၄	၃၀၂၇၈	၃၃၂၇၇	၁:၁.၁၀
	မြို့နယ်ချုပ်	၆၃၅၈၃	၆၃၅၅၅	(-)၂၈	(-)၀.၀၄	၃၀၂၇၈	၃၃၂၇၇	၁:၁.၁၀

(ခ) မွေးဖွား၊ သေဆုံး၊ ပြောင်းဝင်၊ ပြောင်းထွက်လူဦးရေ

စဉ်	မြို့နယ်	မူလ လူဦးရေ	မွေးဖွား ဦးရေ	သေဆုံး ဦးရေ	ပြောင်းဝင် ဦးရေ	ပြောင်းထွက် ဦးရေ	လက်ရှိ လူဦးရေ
၁	မင်းတုန်း	၆၃၅၈၃	၆၀၄	၅၇၃	၆၂	၁၂၁	၆၃၅၅၅
	မြို့နယ်ချုပ်	၆၃၅၈၃	၆၀၄	၅၇၃	၆၂	၁၂၁	၆၃၅၅၅

ကိုးကွယ်သည့်ဘာသာ

၁၇။ မင်းတုန်းမြို့နယ်တွင် နေထိုင်ကြသူများ၏ ကိုးကွယ်သည့်ဘာသာ အလိုက်လူဦးရေမှာ အောက်ပါအတိုင်းဖြစ်ပါသည်-

စဉ်	မြို့နယ်	ဗုဒ္ဓ ဘာသာ	ခရစ် စယာန်	ဟိန္ဒူ ဘာသာ	အစ္စလာမ် ဘာသာ	နတ်	အခြား	ပေါင်း
၁	မင်းတုန်း	၆၁၆၂၄	၁၈၆၆	-	၃	-	၆၂	၆၃၅၅၅
	မြို့နယ်ချုပ်	၆၁၆၂၄	၁၈၆၆	-	၃	-	၆၂	၆၃၅၅၅

နိုင်ငံခြားသားများနေထိုင်မှု

၁၈။ မင်းတုန်းမြို့နယ်အတွင်း နေထိုင်ကြသည့် နိုင်ငံခြားသား လူဦးရေမှာ အောက်ပါအတိုင်းဖြစ်ပါသည်-

စဉ်	မြို့နယ်	နိုင်ငံခြားသား လူမျိုး	နေထိုင်ဦးရေ	မြို့နယ်လူဦးရေ	မြို့နယ်လူဦးရေ၏ ရာခိုင်နှုန်း
၁	မင်းတုန်း	တရုတ်	၁	၆၃၅၅၅	၀.၀၀၁
၂	။	အိန္ဒိယ	၃	၆၃၅၅၅	၀.၀၀၃
မြို့နယ်ချုပ်			၄	၆၃၅၅၅	၀.၀၀၄

အခန်း(၅)

အုပ်ချုပ်ရေးဆိုင်ရာအချက်အလက်များ

အုပ်ချုပ်ရေးနယ်မြေဖွဲ့စည်းမှု

၁၉။ မင်းတုန်းမြို့နယ်၏ အုပ်ချုပ်ရေးနယ်မြေဖွဲ့စည်းမှုမှာအောက်ပါအတိုင်း ဖြစ်ပါသည် -

စဉ်	မြို့နယ်	မြို့	ရပ်ကွက်	ကျေးရွာအုပ်စု	ကျေးရွာ
၁	မင်းတုန်း	၁	၄	၇၂	၁၇၄
မြို့နယ်ချုပ်		၁	၄	၇၂	၁၇၄

ရွေးကောက်ပွဲဆိုင်ရာကိစ္စရပ်များ

၂၀။ မင်းတုန်းမြို့နယ်၏ ရွေးကောက်ပွဲဆိုင်ရာကိစ္စရပ်များအား အောက်ပါ အတိုင်း ဖော်ပြအပ်ပါသည်-

(က) မြို့နယ်ရွေးကောက်ပွဲကော်မရှင်အဖွဲ့ခွဲ

စဉ်	အမည်	အလုပ်အကိုင်	တာဝန်
၁	-	-	ဥက္ကဋ္ဌ
၂	-	-	အဖွဲ့ဝင်
စဉ်	အမည်	အလုပ်အကိုင်	တာဝန်
၃	-	-	အဖွဲ့ဝင်
၄	-	-	အဖွဲ့ဝင်
၅	-	-	အဖွဲ့ဝင်
၆	-	-	အဖွဲ့ဝင်
၇	ဦးဖြိုးကိုကိုခိုင်	ဒုမြို့နယ်အုပ်ချုပ်ရေးမှူး	အဖွဲ့ဝင်
၈	ဦးမြင့်ရွှေ	မြို့နယ်ဦးစီးမှူး	အဖွဲ့ဝင်
၉	ဦးထွန်းထွန်းဦး	ဦးစီးအရာရှိ	အဖွဲ့ဝင်
၁၀	ဦးစိုင်းဝင်းသိန်းဦး	မြို့နယ်ဦးစီးမှူး	အဖွဲ့ဝင်
၁၁	ဒေါ်နှင်းဆင့်	မြို့နယ်ပညာရေးမှူး	အဖွဲ့ဝင်
၁၂	Dr.ထွန်းလင်းအောင်	ကျန်းမာရေးဦးစီးဌာနမှူး	အဖွဲ့ဝင်
၁၃	ဒေါ်ဇာကြည်ဦး	မြို့နယ်ဥပဒေအရာရှိ	အဖွဲ့ဝင်
၁၄	ဒေါ်စမ်းသီတာဦး	မြို့နယ်စာရင်းစစ်မှူး	အဖွဲ့ဝင်
၁၅	ဦးအောင်မျိုးသိန်း	အမှုဆောင်အရာရှိ	အဖွဲ့ဝင်
၁၆	ဒေါ်စုသက်နှင်းဝေ	မြို့နယ်ရွေးကောက်ပွဲအရာရှိ	အတွင်းရေးမှူး

(ခ) မဲပေးပိုင်ခွင့်ရှိသူဦးရေ

စဉ်	မြို့နယ်	မြို့နယ်လူဦးရေ	ကျား	မ	ပေါင်း
၁	မင်းတုန်း	၆၃၅၅၅	၂၂၆၇၀	၂၅၈၈၇	၄၈၅၅၇
	မြို့နယ်ချုပ်	၆၃၅၅၅	၂၂၆၇၀	၂၅၈၈၇	၄၈၅၅၇

(ဂ) နိုင်ငံရေးပါတီများ

စဉ်	ပါတီ	ဥက္ကဋ္ဌ	အတွင်းရေးမှူး	အမှုဆောင်ဦးရေ	ပါတီဝင်ဦးရေ
၁	ပြည်ခိုင်ဖြိုး	ဦးစိုးနိုင်	ဦးသိန်းဇော်	၁၅	၁၄၄၅၈
၂	တစည	ဦးအောင်ပိုင်	ဦးဇော်ဇော်ထွေး	၁၀	၂၅၁၃
၃	အရှိချင်း	ဆလိုင်းမျိုးဝင်းအောင်	ဆလိုင်းခင်မောင်ဇင်	၉	၅၀
၄	တဖပ	ဦးအုန်းလှိုင်	ဒေါ်သီတာမွန်	၁၅	၃၀၀
၅	ချင်းအမျိုးသားဒီမိုကရေစီအဖွဲ့ချုပ်	ဆလိုင်းဗိုလ်ချုပ်	ဆလိုင်းဦးပြေ	၉	၃၀
၆	ပြည်သူ့ရှေ့ဆောင်	ဦးကိုကိုဦး	ဒေါ်ရွှေဇင်ဝင်း	၉	၁၅၇

(ဃ) ရွေးချယ်ခံရသော လွှတ်တော်ကိုယ်စားလှယ်များ

စဉ်	မြို့နယ်	လွှတ်တော်ကိုယ်စားလှယ်အမည်	ပါတီ/တသီးပုဂ္ဂလအမည်	လွှတ်တော်အမည်
၁	မင်းတုန်း	-	-	ပြည်သူ့လွှတ်တော်

၂	။	-	-	အမျိုးသားလွှတ်တော်
၃	။	-	-	တိုင်းဒေသကြီးလွှတ်တော် မဲဆန္ဒနယ်အမှတ်(၁)
၄	။	-	-	တိုင်းဒေသကြီးလွှတ်တော် မဲဆန္ဒနယ်အမှတ်(၂)

အခန်း(၆)

စီးပွားရေးဆိုင်ရာအချက်အလက်

စီးပွားရေးဆိုင်ရာခြုံငုံသုံးသပ်ချက်

၂၁။ မင်းတုန်းမြို့နယ်သည် မကွေးတိုင်းဒေသကြီးအတွင်းတည်ရှိပြီး စီးပွားရေးအရ စီးပွားရေးဖွံ့ဖြိုးတိုးတက်မှု နှေးကွေးသော မြို့နယ်တစ်ခုဖြစ်ပါသည်။ မြို့နယ်အတွင်းရှိ ဒေသခံပြည်သူလူထုသည် စိုက်ပျိုးရေးလုပ်ငန်းကို အဓိက လုပ်ကိုင်ဆောင်ရွက်ကြပါသည်။ မင်းတုန်းမြို့နယ်သည် ပုသိမ်-မုံရွာ လမ်းမကြီး ဖြတ်သန်းဖောက်လုပ်ထားရှိသဖြင့် လမ်းပန်းဆက်သွယ်ရေးကောင်းမွန်သော မြို့နယ်ဖြစ်ပါသည်။ မြို့နယ်၏အဓိကထွက်ကုန်မှာ ပဲအမျိုးမျိုးနှင့် နှမ်းဖြစ်ပြီး ပဲခူးတိုင်းဒေသကြီး၊ ပြည်မြို့သို့လည်းကောင်း၊ မကွေးတိုင်းဒေသကြီး၊ မင်းဘူးမြို့/မကွေးမြို့များသို့လည်းကောင်း အများဆုံး တင်ပို့ရောင်းချလျက်ရှိပါသည်။

မြေအသုံးချမှု

၂၂။ မင်းတုန်းမြို့နယ်၏ မြေအမျိုးအစားအလိုက် အသုံးချထားသည့် ဧက အား အောက်ပါအတိုင်း ဖော်ပြအပ်ပါသည်-

စဉ်	မြေအမျိုးအစား	ဧရိယာ(ဧက)
၁	အသားတင်စိုက်ပျိုးမြေဧရိယာစုစုပေါင်း	၃၄၆၅၃
	(က)လယ်မြေဧရိယာ	၁၇၉၆၃
	(ခ)ယာမြေဧရိယာ	၆၃၄၃
	(ဂ)ကိုင်း/ကျွန်းမြေ	၈၀၅၄
	(ဃ)ဥယျာဉ်မြေ	၆၇၇
	(င)တောင်ယာမြေ	၁၆၁၆
၂	လှုပ်ထားသည့်မြေဧရိယာပေါင်း	-
၃	စားကျက်မြေ	-
၄	စက်မှုလုပ်ငန်းသုံးမြေ	၁၂
၅	မြို့မြေ	၁၃၄
၆	ရွာမြေ	၈၁၁
၇	အခြားမြေ	၉၃၆၆
၈	ကြိုးဝိုင်း/ကြိုးပြင်ကာကွယ်တောဧရိယာ	၂၇၁၄၈၃
၉	တောရိုင်း	၃၀၉၅၂၅
၁၀	မြေရိုင်း	၄၈၆၁
၁၁	စိုက်ပျိုးခြင်းမပြုနိုင်သောဧရိယာ	၅၇၂
	စုစုပေါင်း	၆၃၁၄၁၇

ဆည်မြောင်းတာဝန်များနှင့် ဆည်ရေသောက်ဧရိယာ

၂၃။ မင်းတုန်းမြို့နယ်ရှိ ဆည်မြောင်းတာဝန်များနှင့် ဆည်ရေသောက် ဧရိယာမှာ အောက်ပါအတိုင်းဖြစ်ပါသည်-

(က) ကိုယ်အားကိုယ်ကိုးဆည်များ

စဉ်	မြို့နယ်	ဆည်အမည်	ဆည်အမျိုးအစား	အကျိုးပြုဧက	မှတ်ချက်
၁	မင်းတုန်း	ဝက်ကော်	ကိုယ်အားကိုယ်ကိုး	၁၁၈	
၂	။	ကျွဲဘေး	။	၁၀	
၃	မင်းတုန်း	တမာ	။	၂၂	
၄	။	ကူဖြူ	။	၅၀	
၅	။	ပန်းတုန်း	။	၆၆	
၆	။	ကြို့ကုန်း	ကိုယ်အားကိုယ်ကိုး	၁၈	
၇	။	ဖြူကန်	။	၂၃	
၈	။	မြင်းကွေ့	။	၄၀	
၉	။	သမင်ကတုတ်	။	၃၃	
၁၀	။	သွေးကျောက်	။	၁၀၀	
၁၁	။	မြို့ဟောင်း	။	၁၁	
၁၂	။	စိုင်ဒိုး	။	၁၂	
၁၃	။	အင်းဗျက်	။	၁၁	

၁၄	။	သတ္တုလ	။	၁၅	
၁၅	။	ကြို့ဝ	။	၁၉၂	
၁၆	။	တပ်	။	၃၅	
၁၇	။	မဲဇေလီ	။	၆၀	
၁၈	။	ကြပ်ဝ	။	၁၅၂	
၁၉	။	ဝန်တွင်း	။	၁၄၁	
မြို့နယ်ချုပ်				၁၁၀၉	

(ခ) မြစ်ရေတင်စီမံကိန်းများ

မရှိပါ။

(ဂ) တာတမံများ/ရေထိန်းတံခါး

မရှိပါ။

စိုက်ပျိုးရေးလုပ်ငန်း

၂၄။ မင်းတုန်းမြို့နယ်၏ စိုက်ပျိုးရေးလုပ်ငန်းဆောင်ရွက်နိုင်မှုအခြေအနေမှာ အောက်ပါအတိုင်းဖြစ်ပါသည်-

(က) အဓိကသီးနှံ (၁၀)မျိုး စိုက်ပျိုးထုတ်လုပ်မှု

စဉ်	သီးနှံအမည်	၂၀၂၂-၂၀၂၃ လျာထားဧက		၂၀၂၂-၂၀၂၃ခုနှစ်အထိ			
				စိုက်	ရိတ်	နှုန်း	အထွက် (တင်း)
၁	စပါး	၆၅	-	-	-	-	-

	ပေါင်း	မိုး	၁၈၂၉၈	၁၈၄၉၉	၁၈၄၉၉	၆၅.၇၁	၁၂၁၅၅၇၀
၂	မြေပဲ	မိုး	၈၀၀	၁၃၀၉	၁၃၀၉	၅၂.၁၃	၆၈၂၂၅
		ဆောင်း	၆၀၀၀	၆၀၈၉	၆၀၈၉	၅၄.၆၇	၃၃၂၈၇၅
၃	နှမ်း	မိုး	၁၁၁၀၀	၁၃၃၉၁	၁၃၃၉၁	၇.၀၂	၉၄၀၀၅
		နွေ	၅၀	၂၀	-	-	-
		ဆောင်း	၂၅	-	-	-	-
၄	နေကြာ	မိုး	၁၃၀၃	၄၁၁	၄၁၁	၁၂.၈၇	၅၂၉၀
		ဆောင်း	၅၈၉၅	၅၀၇၇	၅၀၇၇	၇.၈၆	၃၉၉၂၁
၅	မတ်ပဲ	မိုး	-	၂၄	၂၄	၁၀.၂၅	၂၄၆
		ဆောင်း	၁၅၀	၃၃၉	၃၃၉	၁၁.၃၀	၃၈၃၀
၆	ပဲတီစိမ်း	မိုး	၅၅၀	၅၈၃	၅၈၃	၁၁.၅၀	၆၇၀၅
		ဆောင်း	၄၅၀	၁၅၄	၁၅၄	၁၁.၀၅	၁၇၀၂
၇	ပဲစဉ်းငုံ	မိုး	၃၀၀၀	၃၆၅၇	-	-	-
၈	ဝါ	မိုးဦး	-	-	-	-	-
		မိုးနှောင်း	၂၀	၅၀	၅၀	၄၇၅.၀၀	၂၃၇၅၀
၉	ကြံ		-	-	-	-	-
၁၀	အစေ့ထုတ်ပြောင်း		-	-	-	-	-

(ခ) နှစ်ရှည်သီးနှံစိုက်ပျိုးမှုအခြေအနေ

စဉ်	မြို့နယ်	နှစ်ရှည်ပင်စိုက်ဧက								
		ဇီးရိုင်း	လျော်ဖြူ	အခြားသရက်	စိန်တလုံး	အခြား	ကော်ဖီ	သနပ်ခါး	ဓဇ	ကြယ်ပဲ
၃	မင်းတုန်း	-	-	-	-	၁၁၁၁	၂၂၂	-	-	-
	မြို့နယ်ချုပ်	-	-	-	-	၁၁၁၁	၂၂၂	-	-	-

(ဂ) အခြားဈေးကွက်ဝင်သီးနှံများ စိုက်ပျိုးထုတ်လုပ်မှု

စဉ်	မြို့နယ်	သီးနှံစိုက်ဧက							
		ကြက်သွန်နီ	ကြက်သွန်ဖြူ	ငရုတ်	ပန်းနှမ်း	ကုလားပဲ	ဂျုံ	ငရုတ်ကောင်း	ဟင်းသီး/ရွက်
၃	မင်းတုန်း	၇၄	-	၁၂၇	-	-	-	-	-
	မြို့နယ်ချုပ်	၇၄	-	၁၂၇	-	-	-	-	-

(ဃ) လယ်ယာသုံးစက်ကိရိယာ သုံးစွဲမှုအခြေအနေ

စဉ်	အစိုးရ							ပုဂ္ဂလိက				
	လယ်ထွန်စက်	လက်တွန်းထွန်စက်	မျိုးစေ့ချစက်	Com-bine Harvester	ရိတ်သိမ်းစက်	ချွေလှေ့စက်	ရေစုပ်စက်	လယ်ထွန်စက်	လက်တွန်းထွန်စက်	မျိုးစေ့ချစက်	ချွေလှေ့စက်	ရေစုပ်စက်
၁	-	-	-	-	-	-	-	၄၃	၃၅၂	-	၂၀၅	၁၃၂၉

(င) လယ်ယာသုံးထယ်၊ ထွန်နှင့် ကျွဲ၊ နွားကောင်ရေ

စဉ်	ထယ် အရေအတွက်	ထွန် အရေအတွက်	ကျွဲ ကောင်ရေ	နွား ကောင်ရေ
၁	၁၂၀၁၅	၈၉၀	၇၆၃	၁၈၃၂၄

(စ) ဒေသတွင်းဆန်ဖူလုံမှုရာခိုင်နှုန်း

စဉ်	မြို့နယ်	စပါးအထွက် တင်းပေါင်း	ဝမ်းစာကျန် တင်းပေါင်း	ဝမ်းစာလိုအပ်မှု (တင်း)	ဆန်ဖူလုံမှု %
၁	မင်းတုန်း	၁၂၁၅၅၇၀	၁၀၂၈၀၁၂	၉၃၅၅၁၇	၁၁၈.၂၄

(ဆ) ဒေသတွင်းဆီဖူလုံမှုရာခိုင်နှုန်း

စဉ်	မြို့နယ်	ဆီထွက်ရှိမှု (မက်/တန်)	ဆီလိုအပ်မှု(ပိဿာ)	ဆီဖူလုံမှု %
၁	မင်းတုန်း	၂၀၃၉	၆၂၁	၃၂၈

မွေးမြူရေးလုပ်ငန်းများ

၂၅။ မင်းတုန်းမြို့နယ်၏ မွေးမြူရေးလုပ်ငန်းဆောင်ရွက်နိုင်မှု အခြေအနေ မှာ အောက်ပါအတိုင်းဖြစ်ပါသည်-

(က) မွေးမြူရေးဇုန်များ

မရှိပါ။

(ခ) မြို့နယ်မွေးမြူရေး(ကောင်ရေ)

စဉ်	ခုနှစ်	ကျွဲ	နွား	ဝက်	သိုး/ဆိတ်	ကြက်	ဘဲ	ငုံး
၁	၂၀၂၂-၂၀၂၃	၄၇၃၈	၃၈၀၅၅	၁၁၀၂၁	၃၅၃	၂၀၅၇၄၅	-	-
	မြို့နယ်ချုပ်	၄၇၃၈	၃၈၀၅၅	၁၁၀၂၁	၃၅၃	၂၀၅၇၄၅	-	-

(ဂ) မြို့နယ်အသားထုတ်လုပ်မှု(ပိဿာ)

စဉ်	ခုနှစ်	ကျွဲ	နွား	ဝက်	သိုး/ဆိတ်	ကြက်	ဘဲ	ငုံး
၁	၂၀၂၂-၂၀၂၃	-	၂၀၃၂၆၉	၂၅၉၅၉၂	၉၀၇	၅၁၇၅၆၈	-	-
	မြို့နယ်ချုပ်	-	၂၀၃၂၆၉	၂၅၉၅၉၂	၉၀၇	၅၁၇၅၆၈	-	-

(ဃ) မြို့နယ်ကြက်/ ဘဲ/ ငုံး ဥထုတ်လုပ်မှု(လုံး)

စဉ်	ခုနှစ်	ကြက်ဥ	ဘဲဥ	ငုံးဥ
၁	၂၀၂၂-၂၀၂၃	၂၆၃၆၆၉၈	-	-
	မြို့နယ်ချုပ်	၂၆၃၆၆၉၈	-	-

(င) မြို့နယ်နို့ထွက်ပစ္စည်းထုတ်လုပ်မှု

မရှိပါ။

(စ) မြို့နယ်ငါး၊ပုစွန်မွေးမြူမှုအခြေအနေ

မရှိပါ။

(ဆ) ရေချို၊ရေငန်ငါးဖမ်းလုပ်ငန်းမှအသားထုတ်လုပ်မှု(တန်)

မရှိပါ။

စက်မှုလက်မှုလုပ်ငန်း

၂၆။ မင်းတုန်းမြို့နယ်၏ စက်မှုလက်မှုလုပ်ငန်းများဆောင်ရွက်နိုင်မှုအခြေအနေမှာ အောက်ပါအတိုင်းဖြစ်ပါသည်-

(က) စက်မှုဇုန်များ

မရှိပါ။

(ခ) မြို့နယ်ရှိစက်ရုံများ

စဉ်	မြို့နယ်	စက်ရုံ အမျိုးအစား	အရေအတွက်	နိုင်ငံပိုင်/ ပုဂ္ဂလိကပိုင်	လုပ်သား အင်အား
၁	မင်းတုန်း	ဆန်စက်	၁၃၉	ပုဂ္ဂလိကပိုင်	၁၅၉
၂	။	ဆီစက်	၄၇	။	၉၄
၃	။	ပဲခွဲစက်	၄၄	။	၈၈
၄	။	သီးနှံချွေလှေ့စက်	၁၈၁	။	၃၆၂
၅	။	သစ်စက်	၁	။	၄
မြို့နယ်ချုပ်			၄၁၂	။	၇၀၇

(ဂ) မြို့နယ်ရှိအလုပ်ရုံများ

မရှိပါ။

(ဃ) အိမ်တွင်းစက်မှုလက်မှုလုပ်ငန်းများ

စဉ်	မြို့နယ်	လုပ်ငန်းအမျိုးအား														
		ယက္ကန်း	စက်ချုပ်	မုန့်	ပန်းတိမ်	ပန်းပဲ	ပန်းချီ	အိုး	ဖယောင်းတိုင်	အုန်းဆံကြိုး	နီ	ဆန်စက်	တွင်ခုံ	မုန့်ဟင်းခါး	သနပ်ခါး	ပဲခွဲစက်
၁	မင်းတုန်း	၄၀	၁၁၇	၈	၃၅	၁၂	-	-	-	-	-	-	၁၅	၆	-	-
	မြို့နယ်ချုပ်	၄၀	၁၁၇	၈	၃၅	၁၂	-	-	-	-	-	-	၁၅	၆	-	-

သစ်တောလုပ်ငန်းဆောင်ရွက်မှုအခြေအနေ

၂၇။ မင်းတုန်းမြို့နယ်၏ သစ်တောလုပ်ငန်းနှင့် ပတ်သက်သော အချက်အလက်များမှာ အောက်ပါအတိုင်းဖြစ်ပါသည်-

(က) သစ်တောများ

စဉ်	အကြောင်းအရာ	ဧရိယာ(ဧက)	ပေါက်ရောက်သည့်အပင်များ
၁	ကြိုးပိုင်း	၁၉၅၀.၂၉.၆၈	ကျွန်း၊ပျဉ်းကတိုး၊သစ်ယာ၊အင်ကြင်း၊နော့ဘင်္ဂါ၊ ထောက်ကြံ၊နဘဲ၊ချဉ်ယုတ်၊သင်းဝင်၊ဖန်ခါး၊ ဒီးခူး၊ ရှား၊လိန်၊စစ်၊ကုက္ကို၊မအူ၊လက်တံရှည်
၂	ကြိုးပြင်	၇၆၄၅၃.၃၂	ကျွန်း၊ ပျဉ်းကတိုး၊ သစ်ယာ၊ အင်ကြင်း၊ ထောက်ကြံ၊ နဘဲ၊ ချဉ်ယုတ်၊ ဖန်ခါး၊ ဒီးခူး၊ ရှား၊ လိန်၊ စစ်၊ ကုက္ကို၊
မြို့နယ်ချုပ်		၂၇၁၄၈၃.၀၀	

(ခ) စီးပွားဖြစ်သစ်တောစိုက်ခင်းများ

စဉ်	စိုက်ပျိုးသူ	နိုင်ငံ/ ပုဂ္ဂလိကပိုင်	စိုက် ဧက	တည်နေရာ	အပင် အမျိုး အစား	အရေ အတွက်
၁	သစ်တောဦးစီးဌာန	နိုင်ငံပိုင်	၁၀၀	မင်းတုန်းရိုးမကြိုးပိုင်း အကွက်အမှတ်(၆)	ကျွန်း	၅၄၀၀၀
မြို့နယ်ချုပ်			၁၀၀			၅၄၀၀၀

(ဂ) သစ်ထုတ်လုပ်မှု

မရှိပါ။

(ဃ) သစ်တောထွက်ပစ္စည်းများ

စဉ်	ပစ္စည်းအမျိုးအမည်	ရေတွက်ပုံ	ထုတ်လုပ်မှု
၁	ဝါး	လုံး(၁၀၀)	၂၀၀၀၀၀၀
၂	ရှားစေး	ပိဿာ	၉၂၀၀
၃	ခနီ/သက်ကယ်	ဗျက်	၁၀၀
၄	သက်ခေါက်	ပိဿာ	၃၃၀၀

တွင်းထွက်ပစ္စည်းထုတ်လုပ်မှုလုပ်ငန်း

၂၈။ မင်းတုန်းမြို့နယ်၏ တွင်းထွက်ပစ္စည်း ထုတ်လုပ်မှုလုပ်ငန်းများနှင့် ပတ်သက်သော အချက်အလက်များမှာ အောက်ပါအတိုင်းဖြစ်ပါသည်-

(က) ဓါတ်သတ္တုတူးဖော်ထုတ်လုပ်မှု

စဉ်	ဓါတ်သတ္တု အမျိုးအစား	ထွက်ရှိသည့် ဒေသ	ထုတ်လုပ်မှု ပမာဏ	ထုတ်လုပ်မှုတန်ဖိုး (ကျပ်သန်းပေါင်း)
၁	အုတ်	ဘူးတောင်း၊ ကူဖြူ၊ ကိုင်းငယ်၊ ထန်းပင်ကုန်း၊	၁၅၀ ဖို	၂.၂၅
၂	ကျောက်ကြီး	ကန်လည်၊ စိုင်ဒိုး၊ ကျောက်ကြီး၊ မှန်၊	၂၁၀၀ ကျင်း	၆.၃၀
၄	ကျောက်စရစ်	ကန်လည်၊ဘူးတောင်း၊ အမှတ်(၁)	၉၀၀ ကျင်း	၂.၇၀
၅	သဲ	ကန်လည်၊ ဘူးတောင်း၊	၃၀၀၀ ကျင်း	၃.၀၀
၆	မြေနီ	ပန်းတုန်း၊ အလယ်ချောင်း၊	၁၂၀၀ ကျင်း	၁.၂၀
၇	ထုံး	မြို့ဟောင်း	၃၀ ဖို	၀.၃၀
မြို့နယ်ချုပ်				၁၅.၇၅

(ခ) ကျောက်မျက်တူးဖော်မှု
မရှိပါ။

စွမ်းအင်/လျှပ်စစ်ကဏ္ဍ

၂၉။ မင်းတုန်းမြို့နယ်၏ စွမ်းအင်/လျှပ်စစ်ကဏ္ဍနှင့် ပတ်သက်သော အချက်အလက်များမှာ အောက်ပါအတိုင်း ဖြစ်ပါသည်-

(က) ဓါတ်ဆီ/ဒီဇယ်အရောင်းဆိုင်

စဉ်	မြို့နယ်	ဆိုင်အမည်	နိုင်ငံပိုင်	ပုဂ္ဂလိကပိုင်	တစ်နှစ်ရောင်းချမှု စည်ပေါင်း	
					ဓါတ်ဆီ	ဒီဇယ်
၁	မင်းတုန်း	MD Power	-	ပုဂ္ဂလိကပိုင်	၈၄၀	၈၄၀
၂	။	ABC	-	ပုဂ္ဂလိကပိုင်	၅၉၀	၅၉၀
၃	။	နတ်ရေကန်	-	ပုဂ္ဂလိကပိုင်	၂၀၀	၂၀၀
မြို့နယ်ချုပ်					၁၆၃၀	၁၆၃၀

(ခ) သဘာဝဓါတ်ငွေ့အရောင်းဆိုင်များ
မရှိပါ။

ပို့ဆောင်ရေးနှင့် လမ်းပန်းဆက်သွယ်ရေးလုပ်ငန်း

၃၀။ မင်းတုန်းမြို့နယ်၏ ပို့ဆောင်ရေးနှင့်လမ်းပန်းဆက်သွယ်ရေးလုပ်ငန်းနှင့်ပတ်သက်သော အချက်အလက်များမှာ အောက်ပါအတိုင်းဖြစ်ပါသည်-

(က) လေကြောင်းလမ်း
မရှိပါ။

(ခ) ရေကြောင်းလမ်း
မရှိပါ။

(ဂ) ရထားလမ်းနှင့် ဘူတာရုံများ

မရှိပါ။

(ဃ) ကားဂိတ်များ

စဉ်	မြို့နယ် အမည်	ကားဂိတ် အမည်	ပြေးဆွဲသည့် ခရီးစဉ်	ပြေးဆွဲသည့် ယာဉ်အမျိုးအစား	ပြေးဆွဲသည့် ယာဉ်စီးရေ
၁	မင်းတုန်း	အားမာန်သစ်/ ဘုမ္မဝတီ	မင်းတုန်း- သရက်	မှန်လုံယာဉ်	၁
၂	။	။	မင်းတုန်း- ပြည်	မှန်လုံယာဉ်	၅
၃	။	။	မင်းတုန်း- မကွေး	မှန်လုံယာဉ်	၅
၄	။	မေတ္တာထွန်း/ အောင်စစ်ပိုင်	မင်းတုန်း- မန္တလေး	မှန်လုံယာဉ်	၂
မြို့နယ်ချုပ်					၁၃

လမ်းဦးစီးဌာနနှင့် တံတားဦးစီးဌာနများမှ ဆောင်ရွက်သည့်လုပ်ငန်းများ

၃၁။ လမ်းဦးစီးဌာနနှင့် တံတားဦးစီးဌာနများမှ ဆောင်ရွက်သည့်လုပ်ငန်းများမှာ အောက်ပါအတိုင်း ဖြစ်ပါသည်-

(က) ကားလမ်းများ

စဉ်	ကားလမ်းအမည်	မြို့နယ်အတွင်း		အရှည် မိုင်
		မှ	ထိ	
၁	သရက်-မင်းတုန်းလမ်း	၁၈/၀	၃၇/၀	၁၉/၀
၂	ပုသိမ်-မုံရွာလမ်း	၁၆၁/၄	၁၈၅/၇	၂၄/၃
၃	ပုသိမ်-မုံရွာနှင့်မင်းတုန်းမြို့လမ်း	၀/၀	၄/၆	၄/၆
၄	မင်းတုန်းမြို့တွင်းလမ်း	၀/၀	၁/၂	၁/၂
မြို့နယ်ချုပ်				၄၉/၃

(ခ) မြို့နယ်ချင်းဆက်လမ်းများ

စဉ်	လမ်းအမည်	အရှည် (မိုင်-ဖာလုံ)	အမျိုးအစား			မှတ်ချက်
			ကတ္တရာ	ကျောက်ချော	အမာခံလမ်း	
၁	သရက်-မင်းတုန်းလမ်း	၁၉/၀	၁၉/၀	-	-	
မြို့နယ်ချုပ်		၁၉/၀	၁၉/၀	-	-	

(ဂ) တံတားများ

(၁) ပေ (၁၈၀)အထက်တံတားများ

စဉ်	မြို့နယ် အမည်	တံတား အမည်	အရှည် (ပေ)	အမျိုး အစား	တည်ဆောက်သည့် ခုနှစ်	တည် နေရာ
၁	မင်းတုန်း	ရွှေချောင်းတံတား	၂၆၄	RC	၁၉၉၂	၁၆၅/၂-၁၆၅/၃
၂	။	လွှာချောင်းတံတား	၉၆၀	RC	၁.၁၂.၂၀၁၀မှ ၃၁.၃.၂၀၁၃	၁၇၀/၂-၁၇၀/၅
၃	။	ကန်လည်တံတား	၁၀၈၀	RC	၁.၁၀.၂၀၁၀မှ ၁.၆.၂၀၁၃	၁၇၈/၁-၁၇၈/၃
၄	။	သာဒွန်းတံတား	၂၁၀	RC	-	၁၈၅/၃-၁၈၅/၄
၅	မင်းတုန်း	ပနီတံတား	၄၆၀	RC	၁၇.၈.၂၀၁၆မှ ၃၁.၃.၂၀၁၇	၂၂/၇-၂၃/၀
မြို့နယ်ချုပ်						

(၂) ပေ (၁၈၀)အောက်တံတားများ

စဉ်	မြို့နယ်	ပေ(၅၀)မှ (၁၈၀)ရှိ တံတားအမည်	အရှည် (ပေ)	အမျိုးအစား	တည်ဆောက်သည့်ခုနှစ်	ပေ(၅၀)အောက်တံတားအရေအတွက်
၁	မင်းတုန်း	မြောင်ချောင်းတံတား	၅၀	RC	၃၁.၅-၂၀၁၅	(၁၃)စင်း
၂	။	ဥယျာဉ်ပုတံတား	၆၀	RC	-	
၃	။	ကမန်းတံတား	၅၀	RC	၂၀၁၂-၂၀၁၃	
၄	။	၁/၂၂တံတား	၆၀	RC	၂၀၁၄-၂၀၁၅	
၅	။	ဝါဒိုင်တံတား	၅၀	RC	၂၀၁၂-၂၀၁၃	
၆	။	ယောတံတား	၅၀	RC	၂၀၁၂-၂၀၁၃	
၇	။	စံပြတံတား	၅၀	RC	၂၀၁၂-၂၀၁၃	
၈	။	အိုင်းမတံတား	၁၂၀	RC	-	
မြို့နယ်ချုပ်						

(ဃ) လမ်းတံတားသုံးစက်ကိရိယာများ

စဉ်	မြို့နယ်	လမ်းတံတားသုံးစက်ကိရိယာများ				လုပ်သားဦးရေ
		မြေထိုးစက်	မြေကော်စက်	မြေကြိတ်စက်	မြေသယ်ယာဉ်	
၁	မင်းတုန်း	-	-	၃	၂	၁၀၀
မြို့နယ်ချုပ်		-	-	၃	၂	၁၀၀

(င) လမ်း/တံတားအသုံးပြုခကောက်ခံသည့်လုပ်ငန်း

စဉ်	ဂိတ်အမည်	တည်နေရာ	လမ်း/တံတားအရှည်		ကုမ္ပဏီ/အဖွဲ့အစည်း/လူပုဂ္ဂိုလ်
			မှ	ထိ	
၁	ကန်လည်တံတားဂိတ်	၁၇၈/၁-၁၇၈/၃	၀	၁၀၈၀ ပေ	လမ်းဦးစီးဌာန၊ မင်းတုန်းမြို့
မြို့နယ်ချုပ်					

ဟိုတယ်နှင့် ခရီးသွားလုပ်ငန်း

၃၂။ မင်းတုန်းမြို့နယ်အတွင်းရှိ ဟိုတယ်နှင့် ခရီးသွားလုပ်ငန်းများမှာ အောက်ပါအတိုင်းဖြစ်ပါသည်-

(က) ဟိုတယ်၊ မိုတယ်၊ အင်း၊ တည်းခိုခန်း

(၁) ဟိုတယ်

မရှိပါ။

(၂) မိုတယ်၊ အင်း၊ တည်းခိုခန်း

စဉ်	မိုတယ် အရေအတွက်	အင်း အရေအတွက်	တည်းခိုခန်း အရေအတွက်
၁	-	-	၁
မြို့နယ်ချုပ်	-	-	၁

(ခ) ကမ်းခြေနှင့်အပန်းဖြေနေရာများ

မရှိပါ။

သမဝါယမအသင်းများ

၃၃။ မင်းတုန်းမြို့နယ်တွင်ရှိသော သမဝါယမအသင်းများမှာ အောက်ပါအတိုင်း ဖြစ်ပါသည်-

စဉ်	မြို့နယ်	သမဝါယမ အသင်းပေါင်း	သမဝါယမ အသင်းစုပေါင်း
၁	မင်းတုန်း	၁၀၈	၁
	မြို့နယ်ချုပ်	၁၀၈	၁

စီးပွားရေးဆိုင်ရာ အခြေခံအဆောက်အအုံများ

၃၄။ မင်းတုန်းမြို့နယ်တွင်ရှိသော စီးပွားရေးဆိုင်ရာ အခြေခံအဆောက်အအုံများမှာ အောက်ပါအတိုင်းဖြစ်ပါသည်-

(က) ကုမ္ပဏီကုန်စည်ခိုင်၊ပွဲရုံများ၊ဈေးနှင့်ကုန်တိုက်များ

(၁) ကုမ္ပဏီများ

မရှိပါ။

(၂) ကုန်စည်ခိုင်များ

မရှိပါ။

(၃) ပွဲရုံများ

မရှိပါ။

(၄) ဈေးများ

စဉ်	မြို့နယ်	ဈေးအမည်	တည်နေရာ	မှတ်ချက်
၁	မင်းတုန်း	အခွန်လွတ်ဈေး	အမှတ်(၂)ရပ်ကွက်	
မြို့နယ်ချုပ်				

(၅) ကုန်တိုက်များ

မရှိပါ။

(ခ) ဘဏ်များ

စဉ်	ဘဏ်အမည်	အစိုးရပိုင်	ပုဂ္ဂလိကပိုင်	စုစုပေါင်း
၁	မြန်မာ့စီးပွားရေး	၁	-	၁
မြို့နယ်ချုပ်		၁	-	၁

(ဂ) စတိုးဆိုင်နှင့် အရောင်းဆိုင်များ

စဉ်	ဆိုင်အမျိုးအစား	အရေအတွက်
၁	စတိုးဆိုင်	၇
၂	ရွှေဆိုင်	၄
၃	လျှပ်စစ်ပစ္စည်းဆိုင်	၁၄
၄	ဖုန်းနှင့် ဖုန်းပစ္စည်းအရောင်းဆိုင်	၇
၅	စာအုပ်ဆိုင်	၆
၆	ဆေးဆိုင်	၁၈
၇	စားသောက်ဆိုင်	၉၀
၈	လက်ဖက်ရည်ဆိုင်	၁၃
၉	ကုန်မာဆိုင်	၁၃
၁၀	စိုက်ပျိုးရေးပစ္စည်းဆိုင်	၁၄
၁၁	ဆန်ဆိုင်	၄
၁၂	အဝတ်အထည်ဆိုင်	၃၈
၁၃	ဆိုင်ကယ်အရောင်းဆိုင်	၅
၁၄	စက်ဘီးအရောင်းဆိုင်	၂
၁၅	စက်သုံးဆီအရောင်းဆိုင်	၃

၁၆	အိမ်သုံးပစ္စည်းဆိုင်	၅
၁၇	မြေထည်ပစ္စည်းဆိုင်	၂
၁၈	တိုင်းရင်းဆေးဆိုင်	၃
၁၉	ကုန်စုံဆိုင်	၃၉၃
၂၀	ကွမ်းယာဆိုင်	၄၃
၂၁	သစ်သီးဆိုင်	၅
မြို့နယ်ချုပ်		၆၈၉

စည်ပင်သာယာရေးလုပ်ငန်းများ

၃၅။ မင်းတုန်းမြို့နယ် စည်ပင်သာယာရေးလုပ်ငန်းများမှာ အောက်ပါအတိုင်း ဖြစ်ပါသည်-

(က) ဈေးလုပ်ငန်း

စဉ်	မြို့နယ်	ဈေးအမည်	ဆိုင်ခန်း အရေအတွက်	တည်နေရာ	နိုင်ငံပိုင်/ ပုဂ္ဂလိကပိုင်
၁	မင်းတုန်း	မြို့မဈေး	၈၈	အမှတ်(၄)	နိုင်ငံပိုင်
မြို့နယ်ချုပ်			၈၈		

(ခ) သောက်သုံးရေရရှိရေးလုပ်ငန်း

စဉ်	စက်ရုံအမည်	တည်နေရာ	အမျိုးအစား	တစ်ရက်ထုတ်လုပ်မှု (ဂါလံ)	ဖြန့်ဖြူးနိုင်မှု (အိမ်ခြေ)
၁	စည်ပင်သာယာရေးစက်	အမှတ်(၃)	မင်းတုန်းချောင်းရေတင်စက်ရုံ	၁၇၀၀၀၀	၈၈၀
မြို့နယ်ချုပ်				၁၇၀၀၀၀	၈၈၀

(ဂ) သန့်ရှင်းရေးလုပ်ငန်း

စဉ်	မြို့နယ်	သန့်ရှင်းရေးသုံးစက်ကိရိယာများ(စီး)				လုပ်သားဦးရေ
		သန့်ရှင်းရေးယာဉ်	မိလ္လာယာဉ်	ဖုံစုပ်စက်	ရေစုပ်စက်	
၁	မင်းတုန်း	၃	၁	-	-	၄
မြို့နယ်ချုပ်		၃	၁	-	-	၄

(ဃ) လမ်း/တံတားလုပ်ငန်း

(၁) လမ်းလုပ်ငန်း

စဉ်	မြို့နယ်	လမ်း	စုစုပေါင်း	ကတ္တရာ	ကွန်ကရစ်	မြေသား
-----	----------	------	------------	--------	----------	--------

		ပေါင်း	လမ်း အရှည် (မိုင်)	လမ်းပေါင်း		လမ်းပေါင်း		လမ်းပေါင်း	
				လမ်း	မိုင်	လမ်း	မိုင်	လမ်း	မိုင်
၁	မင်းတုန်း	၁၅	၀/၂.၃၆	-	-	၁၅	၀/၂.၃၆	-	-
	မြို့နယ်ချုပ်	၁၅	၀/၂.၃၆	-	-	၁၅	၀/၂.၃၆	-	-

(၂) တံတားလုပ်ငန်း

စဉ်	မြို့နယ်	တံတားပေါင်း(စင်း)				
		သံ	ကွန်ကရစ်	အုတ်	သစ်သား	ပေါင်း
၁	မင်းတုန်း	-	၅	-	-	-
	မြို့နယ်ချုပ်	-	၅	-	-	-

ပုံနှိပ်လုပ်ငန်းနှင့် မီဒီယာလုပ်ငန်းများ

၃၆။ မင်းတုန်းမြို့နယ်တွင်ရှိသော ပုံနှိပ်လုပ်ငန်းနှင့် မီဒီယာလုပ်ငန်းမှာ အောက်ပါအတိုင်းဖြစ်ပါသည်-

(က) ပုံနှိပ်လုပ်ငန်းနှင့် တေးသံသွင်း၊ ဗီဒီယို

စဉ်	မြို့နယ်	ပုံနှိပ်စက်		ကွန်ပျူတာ	ခိတ္တူ	တေးသံသွင်း	ဗီဒီယို
		ခွက်ပုံနှိပ်	သုံလိလုပ်				
၁	မင်းတုန်း	-	-	၁၃	၁၈	-	-
မြို့နယ်ချုပ်		-	-	၁၃	၁၈	-	-

(ခ) မီဒီယာလုပ်ငန်းများ

စဉ်	မြို့နယ်	သတင်းစာ အမည်	တစ်လဖြန့် စောင်ရေ	ဂျာနယ် အမည်	တစ်လဖြန့် စောင်ရေ
၁	မင်းတုန်း	မြန်မာ့အလင်း	၂၂	ဒို့ကျေးရွာ	၁၅
၂	။	ကြေးမုံ	၁	-	-
မြို့နယ်ချုပ်			၂၃	-	၁၅

ပြည်တွင်းအသားတင်ထုတ်လုပ်မှုနှင့်ဝန်ဆောင်မှုတန်ဖိုး

၃၇။ မင်တုန်းမြို့နယ်၏ ပြည်တွင်းအသားတင်ထုတ်လုပ်မှုနှင့် ဝန်ဆောင်မှု တန်ဖိုးကိုအောက်ပါအတိုင်းဖော်ပြအပ်ပါသည်-

(ကျပ်သန်းပေါင်း)

စဉ်	အကြောင်းအရာ	၂၀၂၁-၂၀၂၂ အသားတင် ထုတ်လုပ်မှု တန်ဖိုး	၂၀၂၂-၂၀၂၃ ရည်မှန်းချက် တန်ဖိုး	၂၀၂၂ခုနှစ်၊ နိုဝင်ဘာလကုန်ထိ ဆောင်ရွက်နိုင်မှု		
				တန်ဖိုး	အကောင် အထည် ဖော်နိုင်မှု	တိုး တက် မှု%
၁	ထုတ်လုပ်မှုတန်ဖိုး	၁၄၆၄၈.၀	၃၃၈၇၆.၈	၁၅၈၀၈.၈	၄၆.၇	၇.၉
၂	ဝန်ဆောင်မှု	၆၆၃၉.၉	၁၂၄၀၆.၄	၇၂၂၇.၁	၅၈.၃	၈.၈
၃	ကုန်သွယ်မှုတန်ဖိုး	၅၉၉၈.၀	၉၉၀၀.၇	၆၂၈၅.၃	၆၃.၅	၄.၈
၄	အသားတင်ထုတ် လုပ်မှုနှင့်ဝန်ဆောင်မှု တန်ဖိုး	၂၇၂၈၅.၉	၅၆၁၈၃.၉	၂၉၃၂၁.၂	၅၂.၂	၇.၅

လူတစ်ဦးချင်းဝင်ငွေ

၃၈။ မင်းတုန်းမြို့နယ်၏ လူတစ်ဦးချင်းဝင်ငွေမှာ အောက်ပါအတိုင်းဖော်ပြ
အပ်ပါသည်-

စဉ်	မြို့နယ်အမည်	၂၀၂၀-၂၀၂၁	၂၀၂၁-၂၀၂၂	၂၀၂၂-၂၀၂၃
၁	မင်းတုန်း	၁၃၅၃၇၅၃	၁၁၂၃၅၂၅	၁၂၁၉၈၅၀
	မြို့နယ်ချုပ်	၁၃၅၃၇၅၃	၁၁၂၃၅၂၅	၁၂၁၉၈၅၀

အသက်မွေးဝမ်းကျောင်းလုပ်ငန်းအလိုက် အလုပ်လုပ်သူဦးရေ

၃၉။ မင်းတုန်းမြို့နယ်၏ အသက်မွေးဝမ်းကျောင်းလုပ်ငန်းအလိုက် အလုပ်လုပ်ကိုင်သူဦးရေမှာ အောက်ပါအတိုင်းဖြစ်ပါသည်-

စဉ်	မြို့နယ်	အစိုးရဝန်ထမ်း	ဝန်ဆောင်မှု	စိုက်ပျိုးရေး	မွေးမြူရေး	အရောင်းအဝယ်	စက်မှုလက်မှု	ရေလုပ်ငန်း	ကျွန်း	အခြား	စုစုပေါင်း
၁	မင်းတုန်း	၁၅၇၀	၆၅၀	၃၆၉၆၃	၁၁၈၀	၁၇၉၀	၁၅၃၀	-	၉၇	၆၅၂	၄၄၄၃၂
	မြို့နယ်ချုပ်	၁၅၇၀	၆၅၀	၃၆၉၆၃	၁၁၈၀	၁၇၉၀	၁၅၃၀	-	၉၇	၆၅၂	၄၄၄၃၂

အလုပ်လုပ်နိုင်သူဦးရေနှင့် အလုပ်လက်မဲ့ဦးရေ

၄၀။ မင်းတုန်းမြို့နယ်တွင်ရှိသော အလုပ်လုပ်နိုင်သူဦးရေနှင့် အလုပ်လက်မဲ့နှုန်းကို အောက်ပါအတိုင်း ဖော်ပြအပ်ပါသည်-

စဉ်	မြို့နယ်	အလုပ်လုပ်နိုင်သူဦးရေ	လုပ်ငန်းခွင်ရှိလုပ်သားဦးရေ	အလုပ်လက်မဲ့ဦးရေ	အလုပ်လက်မဲ့ရာခိုင်နှုန်း
၁	မင်းတုန်း	၄၅၃၄၉	၄၄၄၃၂	၉၁၇	၂.၀၂%
	မြို့နယ်ချုပ်	၄၅၃၄၉	၄၄၄၃၂	၉၁၇	၂.၀၂%

အခန်း(၇)

လူမှုရေးဆိုင်ရာအချက်အလက်များ

ပညာရေးကဏ္ဍ

၄၁။ မင်းတုန်းမြို့နယ်၏ ပညာရေးဆိုင်ရာ အချက်အလက်များမှာအောက်ပါ အတိုင်း ဖြစ်ပါသည်-

(က) အဆင့်မြင့်ပညာ

မရှိပါ။

(ခ) အခြေခံပညာ

(၁) အထကကျောင်းများ

စဉ်	ကျောင်းအမည်	တည်နေရာ	အကျယ်အဝန်း (ဧက)	ဆရာ/ဆရာမ ဦးရေ	ကျောင်းသား/သူဦးရေ	ဆရာနှင့် ကျောင်းသား အချိုး
၁	အထက (မင်းတုန်း)	အမှတ်(၃) ရပ်ကွက်၊	၄.၉၄၈	၃၉	၈၇၈	၁:၂၃
၂	အထက (ကံပိုင်)	ကံပိုင် ကျေးရွာ၊	၁၂.၀၀	၁၇	၁၈၂	၁:၁၁
၃	အထက (ပန်းတော)	ပန်းတော ကျေးရွာ၊	၁၀.၆၆	၂၁	၂၅၃	၁:၁၂

၄	အထက (အလယ်ချောင်း)	အလယ် ချောင်း ကျေးရွာ၊	၆.၃၈	၁၅	၁၃၃	၁:၉
၅	အထက (ထန်းပင်ကုန်း)	ထန်းပင် ကုန်း ကျေးရွာ	၈.၈၇	၁၄	၃၄၈	၁:၂၅
၆	အထက (တိုင်တား)	တိုင်တား ကျေးရွာ	၇.၇၆	၁၃	၂၀၃	၁:၁၆
၇	အထက (မြောက်ပြင်)	မြောက်ပြင် ကျေးရွာ	၂.၉၉	၁၄	၁၃၄	၁:၁၀
မြို့နယ်ချုပ်				၁၃၃	၂၁၃၁	၁:၁၆

(၂) အထက(ခွဲ)ကျောင်းများ

စဉ်	ကျောင်း အမည်	တည် နေရာ	အကျယ် အဝန်း (ဧက)	ဆရာ/ ဆရာမ ဦးရေ	ကျောင်း သား/ သူဦးရေ	ဆရာနှင့် ကျောင်းသား အချိုး
၁	အထကခွဲ	ပန်းတုန်း	၁.၃၂	၁၃	၁၂၀	၁:၉
၂	အထကခွဲ	မိုက်	၄.၇၄	၁၁	၇၇	၁:၇
၃	အထကခွဲ	ကျောက်တိုင်	၁.၃၂	၁၄	၁၂၇	၁:၉
၄	အထကခွဲ	စပါးတန်း	၇.၀၀	၁၅	၁၆၉	၁:၁၁
၅	အထကခွဲ	ကျောက်ကြီး	၁.၄၀	၁၂	၁၀၆	၁:၉
မြို့နယ်ချုပ်				၆၅	၅၉၉	၁:၉

(၃) အလကကျောင်းများ

စဉ်	ကျောင်းအမည်	တည်နေရာ	အကျယ်အဝန်း (ဧက)	ဆရာ/ဆရာမ ဦးရေ	ကျောင်းသား/ သူဦးရေ	ဆရာနှင့် ကျောင်းသား အချိုး
၁	အလက	ခုန်တိုင်ကျင်း	၀.၃၅	၅	၇၅	၁:၁၅
၂	အလက	မဲဇေလီ	၅.၀၀	၁၂	၁၁၃	၁:၉
၃	အလက	တောင်ရန်	၁.၂၅	၈	၆၀	၁:၈
၄	အလက	မြိုးဝ	၀.၈၀	၁၀	၈၄	၁:၈
၅	အလက	ကျောက်ဖြာလည်	၁.၀၀	၁၀	၁၀၀	၁:၁၀
မြို့နယ်ချုပ်				၄၅	၄၃၂	၁:၉

(၄) အလက(ခွဲ)ကျောင်းများ

စဉ်	ကျောင်းအမည်	တည်နေရာ	အကျယ်အဝန်း (ဧက)	ဆရာ/ဆရာမ ဦးရေ	ကျောင်းသား/ သူဦးရေ	ဆရာနှင့် ကျောင်းသား အချိုး
၁	အလကခွဲ	ထိန်ကိုင်း	၁.၁၂	၇	၃၁	၁:၄
၂	အလကခွဲ	မှန်	၀.၂၃	၇	၁၀၇	၁:၁၅
၃	အလကခွဲ	တောင်ပတ်	၀.၈၉	၇	၆၆	၁:၉
၄	အလကခွဲ	သမင်ကတုတ်	၁.၀၀	၇	၅၈	၁:၈
၅	အလကခွဲ	မြင်းကွေ့	၂.၉၆	၅	၁၃၃	၁:၂၇
၆	အလကခွဲ	ထန်းညောက်တင်	၃.၃၀	၈	၇၂	၁:၉
၇	အလကခွဲ	မင်းတပ်	၁.၆၉	၆	၇၀	၁:၁၂

၈	အလကခွဲ	ငကုန်း	၂.၀၀	၃	၁၇၂	၁:၅၇
၉	အလကခွဲ	ချင်းနစ်	၁.၁၀	၃	၆၈	၁:၂၃
စဉ်	ကျောင်း အမည်	တည် နေရာ	အကျယ် အဝန်း (ဧက)	ဆရာ/ ဆရာမ ဦးရေ	ကျောင်း သား/ သူဦးရေ	ဆရာနှင့် ကျောင်းသား အချိုး
၁၀	အလကခွဲ	ရွာသစ်	၀.၉၇	၄	၁၀၈	၁:၂၇
၁၁	အလကခွဲ	စမ်းကြီး	၂.၃၆	၈	၇၁	၁:၉
မြို့နယ်ချုပ်				၆၅	၉၅၆	၁:၁၅

(၅) မူလတန်းလွန်ကျောင်းများ

စဉ်	ကျောင်း အမည်	တည် နေရာ	အကျယ် အဝန်း (ဧက)	ဆရာ/ ဆရာမ ဦးရေ	ကျောင်း သား/ သူဦးရေ	ဆရာနှင့် ကျောင်းသား အချိုး
၁	မူလွန်	မြို့ဟောင်း	၀.၈၂	၆	၈၃	၁:၁၄
၂	မူလွန်	ကြက်လောင်း	၀.၄၂	၅	၆၇	၁:၁၃
၃	မူလွန်	ကုန်းကျောက်ကြီး	၀.၉၆	၇	၄၈	၁:၇
၄	မူလွန်	တမာ	၀.၅၆	၇	၂၈	၁:၄
၅	မူလွန်	ကင်မွန်းဒေါင့်	၀.၂၇	၅	၂၀	၁:၄
၆	မူလွန်	တောင်လတ်	၀.၂၀	၆	၈	၁:၁
၇	မူလွန်	ဖြူကန်	၀.၅၀	၃	၂၀	၁:၇
၈	မူလွန်	ကြို့ဝ	၀.၅၅	၆	၅၈	၁:၁၀
၉	မူလွန်	ထန်းလေးပင်	၀.၃၆	၅	၄၅	၁:၉

၁၀	မူလွန်	ရွာသာယာ	၀.၅၀	၄	၄၈	၁:၁၂
၁၁	မူလွန်	ရှမ်းရွာ	၀.၅၀	၇	၁၀၈	၁:၁၅
၁၂	မူလွန်	စကတဲ(တ)	၀.၆၂	၇	၃၈	၁:၅
၁၃	မူလွန်	ပြောင်း	၀.၇၈	၅	၁၀၄	၁:၂၁
၁၄	မူလွန်	လယ်ပုပြား	၀.၄၈	၇	၄၉	၁:၇
၁၅	မူလွန်	ငါးခူအိုး	၂.၉၅	၅	၂၉	၁:၆
၁၆	မူလွန်	ကွင်းကြီး	၀.၇၂	၄	၄၄	၁:၁၁
၁၇	မူလွန်	တကောင်းနက်	၂.၉၂	၇	၃၁	၁:၄
၁၈	မူလွန်	ငါးပုန်ကုန်း	၁.၁၄	၆	၅၂	၁:၉
၁၉	မူလွန်	လယ်ကြီးဒေါင့်	၁.၁၈	၅	၃၁	၁:၆
၂၀	မူလွန်	ခွေးတောက်	၀.၅၆	၄	၃၇	၁:၉
၂၁	မူလွန်	ယော	၀.၂၂	၆	၇၀	၁:၁၂
၂၂	မူလွန်	ပေါက်ကိုင်း(န)	၁	၉	၆၉	၁:၈
၂၃	မူလွန်	စိုင့်ဒိုး	၀.၄၀	၇	၇၅	၁:၁၁
၂၄	မူလွန်	အင်းဗျက်	၀.၄၀	၇	၄၀	၁:၆
၂၅	မူလွန်	ပဲမြောက်	၁.၄၂	၆	၄၈	၁:၈
၂၆	မူလွန်	မီးပေါက်(မ)	၀.၄၀	၄	၃၉	၁:၁၀
၂၇	မူလွန်	သရက်ချည်	၂.၀၀	၃	၆၀	၁:၂၀
၂၈	မူလွန်	ကြို့ကုန်း	၀.၅၂	၆	၂၇	၁:၅
မြို့နယ်ချုပ်				၁၅၉	၁၃၇၅	၁:၇

(၆) အမကကျောင်းများ

စဉ်	ကျောင်းအမည်	တည်နေရာ	ဆရာ/ဆရာမဦးရေ	ကျောင်းသား/သူဦးရေ	ဆရာနှင့်ကျောင်းသားအချိုး
၁	အမက	အမှတ်(၄)	၅	၁၈၇	၁:၃၇
၂	အမက	အမှတ်(၂)	၆	၈၃	၁:၁၄

စဉ်	ကျောင်းအမည်	တည်နေရာ	ဆရာ/ဆရာမဦးရေ	ကျောင်းသား/သူဦးရေ	ဆရာနှင့်ကျောင်းသားအချိုး
၃	အမက	အမှတ်(၁)	၆	၅၆	၁:၉
၄	အမက	တံတား	၆	၄၄	၁:၇
၅	အမက	အင်းလည်ကုန်း	၆	၆၄	၁:၁၁
၆	အမက	မင်းရွာကိုင်း	၆	၃၃	၁:၆
၇	အမက	ဘူးတောင်း	၆	၂၈	၁:၅
၈	အမက	ကန်လည်	၆	၃၄	၁:၆
၉	အမက	ကိုင်းငယ်	၆	၂၉	၁:၅
၁၀	အမက	ညောင်ကြပ်	၆	၂၆	၁:၄
၁၁	အမက	အောင်ပြည်သာ	၆	၃၃	၁:၆
၁၂	အမက	ငလိုင်စမ်း	၄	၄၁	၁:၁၀
၁၃	အမက	သညန်း	၅	၁၈	၁:၄
၁၄	အမက	ကျီးကန်	၄	၂၁	၁:၅
၁၅	အမက	ဥယျာဉ်ပု(ရ)	၄	၂၀	၁:၅
၁၆	အမက	ဥယျာဉ်ပု(န)	၆	၂၄	၁:၄
၁၇	အမက	ကျွဲဘေး	၄	၂၀	၁:၅
၁၈	အမက	ရှမ်းရွာ	၅	၃၁	၁:၆
၁၉	အမက	မင်္ဂလာဦး	၅	၁၉	၁:၄
၂၀	အမက	ကုဖြူ	၆	၂၀	၁:၃
၂၁	အမက	ကျောက်ထစ်	၃	၁၆	၁:၅
၂၂	အမက	ပေါက်ကိုင်း(လ)	၆	၃၄	၁:၆

စဉ်	ကျောင်းအမည်	တည်နေရာ	ဆရာ/ဆရာမဦးရေ	ကျောင်းသား/သူဦးရေ	ဆရာနှင့်ကျောင်းသားအချိုး
၂၃	အမက	ပန်းပင်ကုန်း	၄	၁၇	၁:၄
၂၄	အမက	တပ်	၄	၃၄	၁:၉
၂၅	အမက	သရက်အုပ်	၄	၄	၁:၁
၂၆	အမက	ဝန်တွင်း	၆	၄၆	၁:၈
၂၇	အမက	မိုးနတ်	၃	၃၅	၁:၁၂
၂၈	အမက	ကြပ်ဝ	၄	၂၇	၁:၇
၂၉	အမက	ထောက်ရစ်	၆	၁၄	၁:၂
၃၀	အမက	မိုးကောင်း	၅	၅၇	၁:၁၁
၃၁	အမက	မအူခိုင်း	၅	၁၃	၁:၃
၃၂	အမက	စကတဲ(မ)	၄	၂၃	၁:၆
၃၃	အမက	သာဒွန်း	၅	၂၅	၁:၅
၃၄	အမက	ပိန္နဲပင်	၅	၁၂	၁:၂
၃၅	အမက	ဇင်းကျန်	၄	၁၄	၁:၄
၃၆	အမက	မြေစုံ	၄	၁၀	၁:၃
၃၇	အမက	လေသာကုန်း	၄	၆	၁:၂
၃၈	အမက	မင်းကိုင်း	၂	၅	၁:၃
၃၉	အမက	လယ်မ	၄	၂၆	၁:၇
၄၀	အမက	ပွေးခူး	၆	၂၃	၁:၄
၄၁	အမက	မြူးကြီး	၃	၂၄	၁:၈
၄၂	အမက	ကြပ်ကြီး	၅	၁၀	၁:၂

စဉ်	ကျောင်းအမည်	တည်နေရာ	ဆရာ/ဆရာမဦးရေ	ကျောင်းသား/သူဦးရေ	ဆရာနှင့်ကျောင်းသားအချိုး
၄၃	အမက	ရွာပုလဲ(င)	၄	၁၄	၁:၄
၄၄	အမက	ခွေးတောက်ချို	၅	၂၂	၁:၄
၄၅	အမက	ကျွဲဒွန်	၃	၂၁	၁:၇
၄၆	အမက	ထန်းလေးပင်(ပ)	၃	၃၆	၁:၁၂
၄၇	အမက	တုတ်လည်	၂	၄	၁:၂
၄၈	အမက	မြောင်	၅	၅	၁:၁
၄၉	အမက	မြေပြာ	၃	၃၁	၁:၁၀
၅၀	အမက	ပဇင်းဒါး	၄	၃၃	၁:၈
၅၁	အမက	သော်မောင်	၃	၁၆	၁:၅
၅၂	အမက	ချောင်းပေါက်	၄	၁၁	၁:၃
၅၃	အမက	ဒေါင်းသမားလေး	၂	၃	၁:၂
၅၄	အမက	ဒေါင်းသမားကြီး	၃	၁၄	၁:၅
၅၅	အမက	စွန်သိုက်	၄	၂၃	၁:၆
၅၆	အမက	လင်ပန်း	၅	၁၉	၁:၄
၅၇	အမက	တလုပ်ပင်	၅	၂၀	၁:၄
၅၈	အမက	မီးပေါက်(တ)	၄	၂၇	၁:၇
၅၉	အမက	ဒေါင့်တိုက်	၂	၁၃	၁:၇
၆၀	အမက	ကံမနိုင်	၄	၁၇	၁:၄
၆၁	အမက	သရက်စမ်း	၃	၇	၁:၂
၆၂	အမက	ရွာပုလဲ(တ)	၄	၂၃	၁:၆

စဉ်	ကျောင်းအမည်	တည်နေရာ	ဆရာ/ဆရာမဦးရေ	ကျောင်းသား/သူဦးရေ	ဆရာနှင့်ကျောင်းသားအချိုး
၆၃	အမက	သွေးကျောက်ဝ	၄	၅	၁:၁
၆၄	အမက	ထန်းပင်ကိုင်း	၅	၂၅	၁:၅
၆၅	အမက	ကန်လည်(တတ)	၃	၂၆	၁:၉
၆၆	အမက	ရေဘုတ်	၂	၂၁	၁:၁၁
၆၇	အမက	တောင်တော်	၄	၂၉	၁:၇
၆၈	အမက	လေသာ	၃	၁၂	၁:၄
၆၉	အမက	ကင်းပုန်ကိုင်း	၄	၁၈	၁:၅
၇၀	အမက	ညောင်မော်	၃	၁၂	၁:၄
၇၁	အမက	လွှာဝ	၃	၁၇	၁:၆
၇၂	အမက	နတ်မောက်	၄	၁၄	၁:၄
၇၃	အမက	လယ်ဖျား	၃	၂၂	၁:၇
၇၄	အမက	လက်ပွ	၃	၃၅	၁:၁၂
၇၅	အမက	ကံတွင်း	၃	၁၈	၁:၆
၇၆	အမက	ယင်းကောက်	၃	၅၉	၁:၂၀
၇၇	အမက	ယင်း	၂	၁၆	၁:၈
၇၈	အမက	သမ္ဘူလ	၂	၁၇	၁:၉
၇၉	အမက	ကျောက်ပြုတ်	၂	၁၇	၁:၉
၈၀	အမက	ဆင်သေ	၄	၇	၁:၂

၈၁	အမက	ဝက်ကော်	၄	၃၄	၁:၉
၈၂	အမက	ကွဲခြံ	၃	၂၆	၁:၉
၈၃	အမက	ပဲဇဝါ	၃	၇၄	၁:၂၅
၈၄	အမက	ညောင်ပင်သာ	၅	၄၄	၁:၉
၈၅	အမက	ခုန်တိုင်	၃	၄၀	၁:၁၃
၈၆	အမက	ပသီ(ညောင်ပင်သာ)	၃	၄၅	၁:၁၅
၈၇	အမက	ဇွန်းကျ	၂	၂၃	၁:၁၂
၈၈	အမက	ဘိုင်း	၃	၁၃	၁:၄
၈၉	အမက	မြေကီကုန်း	၅	၂၂	၁:၄
၉၀	အမက	လယ်ရဲ	၄	၇	၁:၂
မြို့နယ်ချုပ်			၃၆၈	၂၃၆၃	၁:၆

(၇) အမကခွဲကျောင်းများ

စဉ်	ကျောင်းအမည်	တည်နေရာ	ဆရာ/ဆရာမဦးရေ	ကျောင်းသား/သူဦးရေ	ဆရာနှင့်ကျောင်းသားအချိုး
၁	အမက(ခွဲ)	မိုးသောက်	၁	၂၅	၁:၂၅
၂	အမက(ခွဲ)	ဂန့်ဂါ	၂	၂၂	၁:၁၁
၃	အမက(ခွဲ)	အောက်သရက်ချဉ်	၁	၃၁	၁:၃၁
၄	အမက(ခွဲ)	ကျုံး	၂	၂၈	၁:၁၄
မြို့နယ်ချုပ်			၆	၁၀၆	၁:၁၇

(၈) မူလတန်းကြိုကျောင်းများ

မရှိပါ။

(ဃ) ဘုန်းတော်ကြီးသင် ပညာရေးကျောင်း

မရှိပါ။

(င) ကျောင်းနေအရွယ်ကလေးများ ကျောင်းအပ်နှံမှု

စဉ်	မြို့နယ်	(၅)နှစ်ပြည့်ကလေး			ကျောင်းအပ်နှံမှု			ကျောင်းအပ်နှံမှု %
		ကျား	မ	ပေါင်း	ကျား	မ	ပေါင်း	
၁	မင်းတုန်း	၄၂၆	၄၂၄	၈၅၀	၄၀၅	၄၂၂	၈၂၇	၉၇.၃%
မြို့နယ်ချုပ်		၄၂၆	၄၂၄	၈၅၀	၄၀၅	၄၂၂	၈၂၇	၉၇.၃%

(စ) တက္ကသိုလ်ဝင်တန်း အောင်မြင်မှု

စဉ်	ကျောင်းအမည်	၂၀၂၁-၂၀၂၂ ခုနှစ်			၂၀၂၂-၂၀၂၃ ခုနှစ်		
		ဖြေဆို	အောင်မြင်	ရာခိုင်နှုန်း	ဖြေဆို	အောင်မြင်	ရာခိုင်နှုန်း
၁	အထက(မင်းတုန်း)	၅၃၃	၂၉၃	၅၄.၉၇	၁၈၉	-	-
မြို့နယ်ချုပ်		၅၃၃	၂၉၃	၅၄.၉၇	၁၈၉	-	-

(ဆ) စာတတ်မြောက်မှု ရာနှုန်းအခြေအနေ

စဉ်	မြို့နယ်	မြို့နယ် လူဦးရေ	(၁၅)နှစ်အထက် လူဦးရေ	စာတတ် မြောက်ဦးရေ	စာတတ် မြောက်မှုနှုန်း
၁	မင်းတုန်း	၆၃၆၃၄	၅၂၅၉၂	၅၂၅၉၂	၁၀၀%
	မြို့နယ်ချုပ်	၆၃၆၃၄	၅၂၅၉၂	၅၂၅၉၂	၁၀၀%

(ဇ) သင်ကြားမှု၊ သင်ယူမှု၊ အထောက်အကူပြု စာသင်ခန်းများ ဖွင့်လှစ်နိုင်မှု အခြေအနေ

(၁) အထကကျောင်းများ

စဉ်	မြို့နယ်	အထက်တန်းကျောင်း								
		စာရင်းရှိ	Media တပ်ပြီး	3PLT တပ်ပြီး	2PLT တပ်ပြီး	1PLT တပ်ပြီး	ပေါင်း			
၁	မင်းတုန်း	၁၂	၁	၁၀	၁	-	၁၂			
	မြို့နယ်ချုပ်	၁၂	၁	၁၀	၁	-	၁၂			

(၂) အလကကျောင်းများ

စဉ်	မြို့နယ်	အလယ်တန်းကျောင်း					
		စာရင်းရှိ	Media တပ်ပြီး	3PLT တပ်ပြီး	2PLT တပ်ပြီး	1PLT တပ်ပြီး	ပေါင်း
၁	မင်းတုန်း	၄၄	-	၅	၃၅	၄	၄၄
မြို့နယ်ချုပ်		၄၄	-	၅	၃၅	၄	၄၄

(၃) အမကကျောင်းများ

စဉ်	မြို့နယ်	မူလတန်းကျောင်း					
		စာရင်းရှိ	Media တပ်ပြီး	3PLT တပ်ပြီး	2PLT တပ်ပြီး	1PLT တပ်ပြီး	ပေါင်း
၁	မင်းတုန်း	၉၄	-	၅	၇၀	၁၉	၉၄
မြို့နယ်ချုပ်		၉၄	-	၅	၇၀	၁၉	၉၄

(ဈ) စာကြည့်တိုက်များ ဖွင့်လှစ်နိုင်မှု

စဉ်	မြို့နယ်	အုပ်ချုပ်ရေး	ပညာရေး	ပြန်ဆက်	ဘုန်းကြီးကျောင်း	အခြား	ပေါင်း
၁	မင်းတုန်း	-	-	၁၂	-	-	၁၂
မြို့နယ်ချုပ်		-	-	၁၂	-	-	၁၂

ကျန်းမာရေးကဏ္ဍ

၄၂။ မင်းတုန်းမြို့နယ်၏ ကျန်းမာရေးကဏ္ဍဆိုင်ရာ အချက်အလက်များ မှာ အောက်ပါအတိုင်းဖြစ်ပါသည်-

(က) ဆေးရုံများ

စဉ်	ဆေးရုံအမည်	တည်နေရာ	အစိုးရ/ ပုဂ္ဂလိက	ကုတင် အရေ အတွက်
၁	မြို့နယ်ဆေးရုံ	အမှတ်(၃)	အစိုးရ	၂၅
၂	မြောက်ပြင်တိုက်နယ်ဆေးရုံ	မြောက်ပြင်	။	၁၆
၃	ကျောက်တိုင်တိုက်နယ်ဆေးရုံ	ကျောက်တိုင်	။	၁၆
မြို့နယ်ချုပ်				၅၇

(ခ) ဆေးပေးခန်းများ

မရှိပါ။

(ဂ) ကျေးလက်ကျန်းမာရေးဌာန/ဌာနခွဲ

စဉ်	ကျေးလက်ကျန်းမာရေးဌာနအမည်	တည်နေရာ
၁	မြောက်ပြင်	မြောက်ပြင်
၂	တိုင်တား	တိုင်တား
၃	ကျောက်ကြီး	ကျောက်ကြီး
၄	ပန်းတုန်း	ပန်းတုန်း
၅	မဲဇလီ	မဲဇလီ
၆	ထန်းပင်ကုန်း	ထန်းပင်ကုန်း
၇	မှန်	မှန်

စဉ်	ကျေးလက်ကျန်းမာရေးဌာနခွဲအမည်	တည်နေရာ
၁	အင်းလည်ကုန်း	အင်းလည်ကုန်း
၂	ငါးခူအိုး	ငါးခူအိုး
၃	ရွာသစ်	ရွာသစ်
၄	ပန်းတော	ပန်းတော
၅	ပွေးဒူး	ပွေးဒူး
၆	တကောင်းနက်	တကောင်းနက်
၇	တောင်တော်	တောင်တော်
၈	မြင်းကွေ့	မြင်းကွေ့
၉	အလယ်ချောင်း	အလယ်ချောင်း
၁၀	သမ္ဘူလ	သမ္ဘူလ
၁၁	မင်းတပ်	မင်းတပ်
၁၂	တောင်ရန်	တောင်ရန်
၁၃	ပေတော/ညောင်ကြပ်	ပေတော/ညောင်ကြပ်
စဉ်	ကျေးလက်ကျန်းမာရေးဌာနခွဲအမည်	တည်နေရာ
၁၄	ဘူးတောင်း	ဘူးတောင်း
၁၅	ကံလည်	ကံလည်
၁၆	လယ်ရဲ	လယ်ရဲ
၁၇	ချင်းနစ်	ချင်းနစ်
၁၈	ခွေးတောက်ချို	ခွေးတောက်ချို
၁၉	ကံပိုင်	ကံပိုင်
၂၀	ပဲမြောက်	ပဲမြောက်

၂၁	လင်ပန်း	လင်ပန်း
၂၂	ပြောင်း	ပြောင်း
၂၃	ဝက်ကော်	ဝက်ကော်
၂၄	ခွေးတောက်ချို	ခွေးတောက်ချို
၂၅	ပေါက်ကိုင်း	ပေါက်ကိုင်း
၂၆	စပါးတန်း	စပါးတန်း
၂၇	ဝန်တွင်း	ဝန်တွင်း
၂၈	ကြပ်ဝ	ကြပ်ဝ
၂၉	ကွင်းကြီး	ကွင်းကြီး
မြို့နယ်ချုပ်		

(ဃ) ကျန်းမာရေးစောင့်ရှောက်မှု

စဉ်	မြို့နယ်	လူဦးရေ	ဆရာဝန်မှ ကျန်းမာရေး စောင့်ရှောက်မှု နှုန်း		သူနာပြုမှ ကျန်းမာရေး စောင့်ရှောက်မှုနှုန်း		လက်ထောက် ကျန်းမာရေးမှူးမှ ကျန်းမာရေး စောင့်ရှောက်မှုနှုန်း	
			ဆရာဝန် ဦးရေ	ဆရာဝန် နှင့် လူဦးရေ အချိုး	သူနာပြု ဦးရေ	သူနာပြု နှင့် လူဦးရေ အချိုး	လ/ထ ကျန်းမာရေးမှူး ဦးရေ	လ/ထ ကျန်းမာရေးမှူး နှင့် လူဦးရေ အချိုး
၁	မင်းတုန်း	၆၃၆၃၄	၂	၁:၃၁၈၁၇	၁၆	၁:၃၉၇၇	၆	၁:၁၀၆၀၅
	မြို့နယ်ချုပ်	၆၃၆၃၄	၂	၁:၃၁၈၁၇	၁၆	၁:၃၉၇၇	၆	၁:၁၀၆၀၅

(င) ဒေသတွင်းအများဆုံးဖြစ်တတ်သောရောဂါများ

စဉ်	မြို့နယ်	ရောဂါအမျိုးအစား									
		ငှက်ဖျား		ဝမ်းလျှော		တီဘီ		ဝမ်းကိုက်		အသည်းရောင်	
		ဖြစ်	သေ	ဖြစ်	သေ	ဖြစ်	သေ	ဖြစ်	သေ	ဖြစ်	သေ
၁	မင်းတုန်း	၂၉၆	-	၃၇၇	-	၂၂	-	၄၄	-	-	-
	မြို့နယ်ချုပ်	၂၉၆	-	၃၇၇	-	၂၂	-	၄၄	-	-	-

(စ) HIV/AIDS -ရောဂါ ဖြစ်ပွား/ သေဆုံးဦးရေ မရှိပါ။

(ဆ) ကျန်းမာရေးဆိုင်ရာ ညွှန်းကိန်းများ

စဉ်	မြို့နယ်	မိခင်ဦးရေ	ကလေးဦးရေ	လူ(၁၀၀၀)လျှင်			
				မွေးနှုန်း	မိခင်သေနှုန်း	မွေကင်းစကလေးသေနှုန်း	ကိုယ်ဝန်ပျက်နှုန်း
၁	မင်းတုန်း	၇၀၈	၆၇၈	၁၀.၃၅	-	၄.၃၄	၁.၁၂
	မြို့နယ်ချုပ်	၇၀၈	၆၇၈	၁၀.၃၅	-	၄.၃၄	၁.၁၂

လူမှုရေးအသင်းအဖွဲ့များ

၄၃။ မင်းတုန်းမြို့နယ်ရှိ လူမှုရေးအသင်းအဖွဲ့များဆိုင်ရာ အချက်အလက်များမှာ အောက်ပါအတိုင်းဖြစ်ပါသည်-

(က) INGO

မရှိပါ။

(ခ) NGO (ဦးရေ)

စဉ်	မြို့နယ်	အမျိုးသမီးရေးရာ	မိခင်/ကလေး	စစ်မှုထမ်းဟောင်း	ကြက်ခြေနီ	အရန်မီးသတ်	စုစုပေါင်း
၁	မင်းတုန်း	၇၃၆၃	၁၁၁၀	၁၅၂	၅၅၆	၂၇၇	၉၄၅၈
	မြို့နယ်ချုပ်	၇၃၆၃	၁၁၁၀	၁၅၂	၅၅၆	၂၇၇	၉၄၅၈

(ဂ) အသင်းအဖွဲ့များ

စဉ်	အသင်းအဖွဲ့အမည်	ရုံး/ရုံးခွဲတည်နေရာ	မှတ်ပုံတင်အမှတ်	ဆောင်ရွက်သည့်လုပ်ငန်း
၁	လိုရာဖြည့်ပရဟိတအသင်း	မဲဇေလီကျေးရွာ၊ မင်းတုန်းမြို့နယ်	၆/မင်းတုန်း/၀၀၀၅	ကျန်မာရေးလုပ်ငန်းများကူညီဆောင်ရွက်ပေးခြင်း
၂	ဖြူစင်နှလုံးသားသာရေးနာရေးကူညီမှုအသင်း	အမှတ်(၄)ရပ်ကွက်၊ မင်းတုန်းမြို့	၆/မင်းတုန်း/၀၀၀၆	သာရေးနာရေးလုပ်ငန်းကူညီဆောင်ရွက်ပေးခြင်း
	မြို့နယ်ချုပ်			

အားကစားနှင့် ဖျော်ဖြေရေးလုပ်ငန်းများ

၄၄။ မင်းတုန်းမြို့နယ်ရှိ အားကစားနှင့်ဖျော်ဖြေရေးလုပ်ငန်းများ ဆိုင်ရာ အချက်အလက်များမှာ အောက်ပါအတိုင်းဖြစ်ပါသည်-

စဉ်	မြို့နယ်	အားကစားကွင်း						ဖျော်ဖြေရေး		
		ဘောလုံး	ဘောလီဘော	ဘတ်စကစ်	တင်းနစ်	ဂေါက်	အခြား	ရုပ်ရှင်	ပန်းဖြဲ	အခြား
၁	မင်းတုန်း	၁	-	-	-	-	၁	-	၁	-
	မြို့နယ်ချုပ်	၁	-	-	-	-	၁	-	၁	-

အခန်း(၈)

ဘာသာရေးဆိုင်ရာအချက်အလက်များ

ဗုဒ္ဓဘာသာဆိုင်ရာ အဆောက်အဦများနှင့် သာသနာဝင်ပုဂ္ဂိုလ်များ

၄၅။ မင်းတုန်းမြို့နယ်ရှိ ဗုဒ္ဓဘာသာဆိုင်ရာအဆောက်အဦများနှင့် သာသနာဝင်ပုဂ္ဂိုလ်များဆိုင်ရာအချက်အလက်များမှာ အောက်ပါအတိုင်းဖြစ်ပါသည်-

(က) သာသနိကအဆောက်အဦများ

စဉ်	မြို့နယ်	ဘုရား	စေတီ	ပုထိုး	ဘုန်းကြီးကျောင်း	သီလရှင်ကျောင်း	ဓမ္မာရုံ
၁	မင်းတုန်း	၁၇၂	၁၆၀	-	၁၅၆	၁	၁၆
	မြို့နယ်ချုပ်	၁၇၂	၁၆၀	-	၁၅၆	၁	၁၆

(ခ) ရဟန်းသံဃာနှင့်သီလရှင်များ

စဉ်	မြို့နယ်	ရဟန်း	သာမဏေ	သီလရှင်
၁	မင်းတုန်း	၂၄၅	၁၂၂	၂၄
မြို့နယ်ချုပ်		၂၄၅	၁၂၂	၂၄

(ဂ) ထင်ရှားသည့်ဘုရား၊စေတီ၊ပုထိုးများ

စဉ်	မြို့နယ်	ဘုရား၊စေတီ၊ပုထိုးအမည်	တည်နေရာ
၁	မင်းတုန်း	ရွှေဂူစေတီ	အမှတ်(၂)ရပ်ကွက်
၂	။	မြဥဿောင်စေတီ	။
၃	။	ဆုတောင်းပြည့်စေတီ	။
မြို့နယ်ချုပ်			

(ဃ) ထင်ရှားသည့်ဘုန်းတော်ကြီးကျောင်းများ

စဉ်	မြို့နယ်	ဘုန်းကြီးကျောင်းအမည်	ဆရာတော်ဘွဲ့အမည်	တည်နေရာ
၁	မင်းတုန်း	ပေပင်ကျောင်း	ဦးဇာဂရ	အမှတ်(၃)ရပ်ကွက်
မြို့နယ်ချုပ်				

အခြားဘာသာရေးအဆောက်အဦများ

၄၆။ မရှိပါ။

သမိုင်းဝင်ထင်ရှားသောအဆောက်အဦနှင့်နေရာများ

၄၇။ မရှိပါ။

အခန်း(၉)

ဒေသဖွံ့ဖြိုးရေးဆိုင်ရာအချက်အလက်များ

ဒေသဖွံ့ဖြိုးရေးလုပ်ငန်းများ ဆောင်ရွက်နိုင်မှုအခြေအနေ

၄၈။ မင်းတုန်းမြို့နယ်၏ ဒေသဖွံ့ဖြိုးရေးလုပ်ငန်းများ ဆောင်ရွက်နိုင်မှု အခြေအနေမှာ အောက်ပါအတိုင်းဖြစ်ပါသည်-

- (က) ကျေးလက်ဒေသဖွံ့ဖြိုးတိုးတက်ရေးဦးစီးဌာနနှင့် ကျေးလက်လမ်းဦးစီးဌာနများမှ ဆောင်ရွက်သည့်လုပ်ငန်းများ
- (ခ) မြို့-ကျေးလက်၊ကျေးရွာချင်းဆက်လမ်းများ

စဉ်	လမ်းအရေအတွက်	အရှည် (မိုင်-ဖာလုံ)	အမျိုးအစား										
			ကတ္တရာ		ကျောက်ချော		မြေသား		ဂဝံ		ကွန်ကရစ်		
			အရေအတွက်	မိုင်/ဖာလုံ	အရေအတွက်	မိုင်/ဖာလုံ	အရေအတွက်	မိုင်/ဖာလုံ	အရေအတွက်	မိုင်/ဖာလုံ	အရေအတွက်	မိုင်/ဖာလုံ	
၁	၁	၁/၄	-	-	-	-	-	-	-	၁	၁/၄	-	-
မြို့နယ်ချုပ်	၁	၁/၄	-	-	-	-	-	-	-	၁	၁/၄	-	-

(၂) တံတားများ

စဉ်	တံတားအမည်	အရှည် (ပေ)	အမျိုးအစား	ဆောက်လုပ်မှုပုံစံ	
				အသစ်	ပြင်ထိန်း
၁	ဝန်တွင်း-ပုသိမ်-မုံရွာလမ်း	၂၄	Box Culvert	-	၂
၂	ပန်းတုန်း-ပုသိမ်-မုံရွာလမ်း	၂၄	Box Culvert	၁	-
၃	ကြို့ကုန်း-ကံလည်	၁၂၀	သံကူကွန်ကရစ်တံတား	၁	-
၄	တိုင်တား-ပုသိမ်-မုံရွာလမ်း	၄၀	သံကူကွန်ကရစ်တံတား	၁	-
၅	ပဲမြောက်-စွန်သိုက်-မဲဇလီ	၁၅	သံကူကွန်ကရစ်တံတား	၁	-
၆	စိုင်ခိုး	၅၀	ကွန်ကရစ်ရေကျော်	၁	-
၇	ကြပ်ဝ	၁၂	သံကူကွန်ကရစ်တံတား	၁	-
မြို့နယ်ချုပ်				၆	၂

(၃) သောက်သုံးရေရရှိရေးလုပ်ငန်း

စဉ်	လုပ်ငန်း တည်နေရာ	အမျိုးအစားနှင့်အတိုင်းအတာ					အကျိုး မြှု အိမ်ခြေ
		ရေကန်	ရေ တွင်း	အစိ စိ တွင်း	လျှို ပိတ်	မြစ်/ ချောင်း ရေတင်	
၁	ပန်းပင်ကုန်း	(၁၁၂၅၀၀)ကုဗပေ	-	-	-	-	၅၀
၂	ရေပုတ်	(၁၁၉၀၀၀)ကုဗပေ	-	-	-	-	၅၇
၃	ကံကုန်း	(၉၀၀၀)ပေ၊ရေတိုင်	-	-	-	-	၅၀
၄	ဘူးတောင်း(ရ)	၁၅'x၁၀'x၆'					၆၂

၅	အင်းဗျက်	၁၅'x၁၀'x၆'					၈၃
၆	ကံလည်	(၁၅၀၀၀၀)ကုဗပေ					၅၅
မြို့နယ်ချုပ်		-	-	-	-	-	၃၅၇

(၄) လျှပ်စစ်မီးလင်းရေးလုပ်ငန်း

မရှိပါ။

(၅) မြစ်မ်းရောင်ကျေးရွာစီမံကိန်းလုပ်ငန်း

စဉ်	ကျေးရွာအမည်	အိမ်ခြေ	အိမ်ထောင်စု	ခွင့်ပြုငွေ (ကျပ်သိန်း)
၁	မြို့ဟောင်း	၁၉၃	၁၉၃	၁၀၀.၀၀
၂	စပါးတန်း	၁၆၆	၁၆၈	၁၀၀.၀၀
မြို့နယ်ချုပ်		၃၅၉	၃၆၁	၂၀၀.၀၀

(၆) ကျေးလက်အိမ်ယာဖွံ့ဖြိုးရေးလုပ်ငန်း

မရှိပါ။

(၇) ကျေးလက်အိမ်သာလုပ်ငန်း

မရှိပါ။

(ခ) အစိုးရနှင့် ပြည်သူ့ဆောင်ရွက်သည့် ဒေသဖွံ့ဖြိုးရေးလုပ်ငန်းများ

စဉ်	လုပ်ငန်းအမည်	အရွယ်အစား/ အရှည်	ကုန်ကျငွေ(ကျပ်သိန်း)			ပြီးစီးရက်
			အစိုးရ	ပြည်သူ	ပေါင်း	
၁	သရက်အုပ်ကျေးရွာတွင် ဘက်စုံသုံးခန်းမ တည်ဆောက်ခြင်း၊	၃၀'x၂၄'x ၁၁'	၁၀၀	၅	၁၀၅	၃၀.၁၁.၂၂
၂	သာဒွန်းကျေးရွာတွင် ဘက်စုံသုံးခန်းမ တည်ဆောက်ခြင်း	၃၆'x၂၄'x ၁၁'	၁၀၀	၁၅	၁၁၅	၃၀.၁၁.၂၂
၃	ပေကုန်းကျေးရွာတွင် ဂါလံ(၂၄၀၀)ဆံစင်မြင့် ရေစင်တည်ဆောက်ခြင်း၊	၁၀'x၁၀'x ၂၀' (၂၀၀၀')	၁၀၀	၁၁	၁၁၁	-
၄	လိပ်ကုန်းကျေးရွာတွင် ကွန်ကရစ်လမ်းခင်းခြင်း၊	၇၀၀'x၁၂'x ၆"	၁၀၀	၆	၁၀၆	၂၃.၁၀.၂၂
၅	ညောင်ပင်သာကျေးရွာ တွင် ကွန်ကရစ်လမ်းခင်း ခြင်း၊	၈၀၀'x၁၂'x ၆"	၁၀၀	၂၅	၁၂၅	၂၃.၁၀.၂၂
၆	ဝန်တွင်းကျေးရွာ ကွန်ကရစ်လမ်းခင်းခြင်း	၅၃၀'x၆' ၆"	၁၀၀	-	၁၀၀	၂.၁၀.၂၀၂၂
မြို့နယ်ချုပ်			၆၀၀	၆၂	၆၆၂	

မြို့ပြစီမံကိန်း(Town Plan)နှစ်(၃၀)အတွက် မြေအသုံးချမှုဆိုင်ရာ လျာထားချက်
 ၄၉။ မြို့ပြစီမံကိန်း(Town Plan)နှစ်(၃၀)အတွက် မြေအသုံးချမှုဆိုင်ရာ လျာထားချက်မှာ အောက်ပါအတိုင်းဖြစ်ပါသည်-

စဉ်	မြို့နယ်	လျာထားမြေ ဧကပေါင်း	လျာထားမည့် မြေကွက်ပေါင်း	မှတ်ချက်
၁	မင်းတုန်း	၁၀၅	၇၇၃	
	မြို့နယ်ချုပ်	၁၀၅	၇၇၃	

အခန်း(၁၀)

အထွေထွေ

အခြားတင်ပြလိုသည့်အချက်များ

၅၀။ မင်းတုန်းမင်းတုန်းမြို့နယ်မှ အခြားတင်ပြစရာမရှိပါ။

နိဂုံး

၅၁။ မင်းတုန်းမြို့နယ်၏ ဒေသဆိုင်ရာအချက်အလက်များကို ဌာနဆိုင်ရာများမှ ပေးပို့သော အချက်အလက်များ၊ ဒေသဆိုင်ရာ အချက်အလက်စာစောင်များ၊ မှတ်တမ်းများအပေါ်တွင် အခြေခံလျက် အကျဉ်းချုပ်ပြုစုထားခြင်း ဖြစ်ပါသည်။ ဒေသဆိုင်ရာအချက်အလက်များအား မှတ်တမ်းတင်

စုစည်းတင်ပြခြင်းအားဖြင့် မင်းတုန်းမြို့နယ်တစ်ခုလုံး၏ အချက်အလက်နှင့် ဖွံ့ဖြိုးတိုးတက်မှု အခြေအနေများကို လေ့လာသိရှိနိုင်ပြီး မိမိတို့၏ လုပ်ငန်းများကို အထောက်အကူပြုမည် ဖြစ်ပါကြောင်း တင်ပြအပ်ပါသည်။

မြို့နယ်အုပ်ချုပ်ရေးမှူး

မြို့နယ်အထွေထွေအုပ်ချုပ်ရေးဦးစီးဌာန

မင်းတုန်းမြို့

စာအမှတ်၊ ၃ / ၄ - ၂ / ဦး ၆
ရက်စွဲ၊ ၂၀၂၃ ခုနှစ်၊ မတ်လ (၃၁) ရက်