

ပဲခူးတိုင်းဒေသကြီး

နတ်တလင်းခရိုင်

မြို့နယ်အထွေထွေအုပ်ချုပ်ရေးဦးစီးဌာန

ပေါင်းတည်မြို့နယ်

ဒေသဆိုင်ရာအချက်အလက်များ

ရက်စွဲ၊ ၂၀၂၃ ခုနှစ်၊ မတ်လ () ရက်

မာတိကာ

စဉ်	အကြောင်းအရာ	စာမျက်နှာ	
		မှ	ထိ
	မြေပုံ		
	အခန်း(၁) နိဒါန်း နှင့် ဒေသသမိုင်း		
၁။	နိဒါန်း	၁	
၂။	ဒေသသမိုင်းအကျဉ်း	၂	၃
	အခန်း(၂) ပထဝီဝင်အနေအထား		
၃။	တည်နေရာနှင့် အကျယ်အဝန်း	၃	
၄။	နယ်နိမိတ်	၃	
၅။	မြေမျက်နှာသွင်ပြင်	၄	
၆။	ရေဆင်း	၄	
၇။	ပင်လယ်ရေမျက်နှာပြင်အထက်အမြင့်	၄	
	အခန်း(၃) ရာသီဥတုနှင့်သဘာဝပတ်ဝန်းကျင်		
၈။	ရာသီဥတု	၄	၅
၉။	သဘာဝပေါက်ပင်	၅	
၁၀။	တောရိုင်းတိရစ္ဆာန်များ	၅	
၁၁။	သဘာဝပတ်ဝန်းကျင်လက်ရှိအခြေအနေ	၆	
၁၂။	သဘာဝပတ်ဝန်းကျင်ထိန်းသိမ်းရေးလုပ်ငန်းများ	၆	
၁၃။	သဘာဝဘေးအန္တရာယ်ကျရောက်မှု	၆	

စဉ်	အကြောင်းအရာ	စာမျက်နှာ	
		မှ	ထိ
	အခန်း(၄) လူဦးရေဆိုင်ရာအချက်အလက်များ		
၁၄။	နေထိုင်သည့်တိုင်းရင်းသားလူမျိုးစုများ	၇	
၁၅။	အိမ်ခြေ ၊ အိမ်ထောင်စုနှင့်လူဦးရေ (က)အိမ်ခြေ/အိမ်ထောင်စု (ခ)လူဦးရေ	၈	
၁၆။	လူဦးရေတိုးနှုန်းနှင့် ကျား/ မ အချိုး (က)လူဦးရေတိုးနှုန်းနှင့်ကျား/ မ အချိုး (ခ)မွေးဖွား၊ သေဆုံး၊ ပြောင်းဝင်၊ ပြောင်းထွက်လူဦးရေ	၉	
၁၇။	ကိုးကွယ်သည့်ဘာသာ	၉	
၁၈။	နိုင်ငံခြားသားများနေထိုင်မှု	၁၀	
	အခန်း(၅) အုပ်ချုပ်ရေးဆိုင်ရာအချက်အလက်များ		
၁၉။	အုပ်ချုပ်ရေးနယ်မြေဖွဲ့စည်းမှု	၁၀	
၂၀။	ရွေးကောက်ပွဲဆိုင်ရာကိစ္စရပ်များ (က)မြို့နယ်ရွေးကောက်ပွဲကော်မရှင်အဖွဲ့ခွဲ အဖွဲ့ဝင်စာရင်း (ခ) ဆန္ဒမဲပေးပိုင်ခွင့်ရှိသူဦးရေ (ဂ) နိုင်ငံရေးပါတီများ (ဃ)ရွေးချယ်ခံရသောလွှတ်တော်ကိုယ်စားလှယ်များ	၁၁	

စဉ်	အကြောင်းအရာ	စာမျက်နှာ	
		မှ	ထိ
	အခန်း(၆) စီးပွားရေးဆိုင်ရာ အချက်အလက်များ		
၂၁။	စီးပွားရေးဆိုင်ရာ ခြုံငုံသုံးသပ်ချက်	၁၂	
၂၂။	မြေအသုံးချမှု	၁၂	၁၃
၂၃။	ဆည်မြောင်းတာဝန်များနှင့်ဆည်ရေသောက်ဧရိယာ (က) ကိုယ့်အားကိုယ်ကိုးဆည်များ (ခ) မြစ်ရေတင်စီမံကိန်းများ (ဂ) တာဝန်များ/ရေထိန်းတံခါးများ	၁၃	၁၄
၂၄။	စိုက်ပျိုးရေးလုပ်ငန်း (က) အဓိကသီးနှံ(၁၀)မျိုး စိုက်ပျိုးထုတ်လုပ်မှု (ခ) နှစ်ရှည်သီးနှံစိုက်ပျိုးမှုအခြေအနေ (ဂ) အခြားဈေးကွက်ဝင်သီးနှံများစိုက်ပျိုးထုတ်လုပ်မှု (ဃ) လယ်ယာသုံးစက်ကိရိယာ သုံးစွဲမှုအခြေအနေ (င) လယ်ယာသုံးထယ်၊ ထွန်နှင့်ကျွဲ၊ နွားကောင်ရေ (စ) ဒေသတွင်းဆန်ဖူလုံမှုရာခိုင်နှုန်း (ဆ) ဒေသတွင်းဆီဖူလုံမှုရာခိုင်နှုန်း	၁၅	၁၉
၂၅။	မွေးမြူရေးလုပ်ငန်း (က) မွေးမြူရေးဇုန်များ (ခ) မြို့နယ်မွေးမြူရေး(ကောင်ရေ) (ဂ) မြို့နယ်အသားထုတ်လုပ်မှု(ပိဿာ) (ဃ) မြို့နယ်ကြက်/ဘဲ/ငှက်ထုတ်လုပ်မှု(လုံး)	၁၉	၂၁

စဉ်	အကြောင်းအရာ	စာမျက်နှာ	
		မှ	ထိ
	(င) နို့ထွက်ပစ္စည်းထုတ်လုပ်မှု (စ) မြို့နယ်ငါးပုစွန်မွေးမြူမှုအခြေအနေ (ဆ) ရေချို၊ ရေငန်ငါးဖမ်းလုပ်ငန်းမှ အသားထုတ်လုပ်မှု		
၂၆။	စက်မှုလက်မှုလုပ်ငန်း (က) စက်မှုဇုန်များ (ခ) မြို့နယ်ရှိစက်ရုံများ (ဂ) မြို့နယ်ရှိအလုပ်ရုံများ (ဃ) အိမ်တွင်းစက်မှုလက်မှုလုပ်ငန်းများ	၂၁	၂၃
၂၇။	သစ်တောလုပ်ငန်းဆောင်ရွက်မှုအခြေအနေ (က) သစ်တောများ (ခ) စီးပွားဖြစ်သစ်တောစိုက်ခင်း (ဂ) သစ်ထုတ်လုပ်မှု (ဃ) သစ်တောထွက်ပစ္စည်းများ	၂၄	၂၅
၂၈။	တွင်းထွက်ပစ္စည်းထုတ်လုပ်မှုလုပ်ငန်း (က) ဓာတ်သတ္တုတူးဖော်ထုတ်လုပ်မှု (ခ) ကျောက်မျက်တူးဖော်ထုတ်လုပ်မှု	၂၅	၂၆
၂၉။	စွမ်းအင်နှင့်လျှပ်စစ်ကဏ္ဍ (က) ဓာတ်ဆီ/ဒီဇယ် အရောင်းဆိုင်များ (ခ) သဘာဝဓာတ်ငွေ့အရောင်းဆိုင်များ	၂၆	
၃၀။	ပို့ဆောင်ရေးနှင့်လမ်းပန်းဆက်သွယ်ရေးလုပ်ငန်း (က) လေကြောင်းလမ်း (ခ) ရေကြောင်းလမ်း	၂၇	

စဉ်	အကြောင်းအရာ	စာမျက်နှာ	
		မှ	ထိ
	(ဂ) ရထားလမ်းနှင့်ဘူတာရုံများ (ဃ) ကားဂိတ်များ		
၃၁။	လမ်းဦးစီးဌာနနှင့် တံတားဦးစီးဌာနများမှ ဆောင်ရွက်သည့် လုပ်ငန်းများ (က) ကားလမ်းများ (ခ) မြို့နယ်ချင်းဆက်လမ်းများ (ဂ) တံတားများ (ဃ) လမ်း၊ တံတားသုံးစက်ကိရိယာများ (င) လမ်း၊ တံတားအသုံးပြုခကောက်ခံသည့်လုပ်ငန်း	၂၈	၂၉
၃၂။	ဟိုတယ်နှင့်ခရီးသွားလုပ်ငန်း (က) ဟိုတယ် (ခ) မိုတယ်၊ အင်း၊ တည်းခိုခန်း (ဂ) ကမ်းခြေ/ အပန်းဖြေနေရာ	၂၉	၃၀
၃၃။	သမဝါယမအသင်းများ	၃၀	
၃၄။	စီးပွားရေးဆိုင်ရာ အခြေခံအဆောက်အအုံများ (က) ကုမ္ပဏီ၊ ကုန်စည်ဒိုင်၊ ပွဲရုံ၊ ဈေးနှင့်ကုန်တိုက်များ (ခ) ဘဏ်များ (ဂ) စတိုးဆိုင်နှင့်အရောင်းဆိုင်များ	၃၀	၃၃
၃၅။	စည်ပင်သာယာရေးလုပ်ငန်းများ (က) ဈေးလုပ်ငန်း (ခ) သောက်သုံးရေရရှိရေးလုပ်ငန်း (ဂ) သန့်ရှင်းရေးလုပ်ငန်း	၃၃	၃၅

စဉ်	အကြောင်းအရာ	စာမျက်နှာ	
		မှ	ထိ
	(ဃ)လမ်း၊တံတားလုပ်ငန်း		
၃၆။	ပုံနှိပ်လုပ်ငန်းနှင့် မီဒီယာလုပ်ငန်းများ (က) ပုံနှိပ်လုပ်ငန်းနှင့် တေးသံသွင်း၊ ဗွီဒီယို (ခ) မီဒီယာလုပ်ငန်းများ	၃၅	
၃၇။	ပြည်တွင်း အသားတင်ထုတ်လုပ်မှုနှင့်ဝန်ဆောင်မှု တန်ဖိုး	၃၆	
၃၈။	လူတစ်ဦးချင်းဝင်ငွေ	၃၆	
၃၉။	အသက်မွေးဝမ်းကြောင်းလုပ်ငန်းအလိုက် အလုပ်လုပ်သူ ဦးရေ	၃၇	
၄၀။	အလုပ်လုပ်နိုင်သူဦးရေနှင့် အလုပ်လက်မဲ့ဦးရေ	၃၇	
	အခန်း(၇) လူမှုရေးဆိုင်ရာ အချက်အလက်များ		
၄၁။	ပညာရေးကဏ္ဍ (က) အဆင့်မြင့်ပညာ (ခ) အခြေခံပညာ (ဂ) မူလတန်းကြိုကျောင်း (ဃ) ဘုန်းတော်ကြီးသင်ပညာရေးကျောင်း (င) ကျောင်းနေအရွယ်ကလေးများ ကျောင်းအပ်နှံမှု (စ) တက္ကသိုလ်ဝင်တန်းအောင်မြင်မှု (ဆ) စာတတ်မြောက်မှု ရာခိုင်နှုန်း (ဇ) သင်ကြားမှု သင်ယူမှုအထောက်အကူပြုစာသင် ခန်းများဖွင့်လှစ်နိုင်မှု	၃၈	၄၄

စဉ်	အကြောင်းအရာ	စာမျက်နှာ	
		မှ	ထိ
	(ဈ) စာကြည့်တိုက်များဖွင့်လှစ်နိုင်မှု		
၄၂။	ကျန်းမာရေးကဏ္ဍ (က) ဆေးရုံများ (ခ) ဆေးပေးခန်းများ (ဂ) ကျေးလက်ကျန်းမာရေးဌာန/ဌာနခွဲ (ဃ) ကျန်းမာရေးစောင့်ရှောက်မှု (င) ဒေသတွင်း အများဆုံးဖြစ်တတ်သောရောဂါများ (စ) HIV/ AIDS-ရောဂါ ဖြစ်ပွား/ သေဆုံးဦးရေ (ဆ) ကျန်းမာရေးဆိုင်ရာ အညွှန်းကိန်းများ	၄၄	၄၈
၄၃။	လူမှုရေးအသင်းအဖွဲ့များ (က) INGO (ခ) NGO (ဦးရေ) (ဂ) အသင်းအဖွဲ့များ	၄၉	၅၀
၄၄။	အားကစားနှင့်ပျော်ဖြေရေးလုပ်ငန်းများ	၅၀	
	အခန်း(၈) ဘာသာရေးဆိုင်ရာအချက်အလက်များ		

စဉ်	အကြောင်းအရာ	စာမျက်နှာ	
		မှ	ထိ
၄၅။	ဗုဒ္ဓဘာသာဆိုင်ရာအဆောက်အဦများနှင့်သာသနာဝင်ပုဂ္ဂိုလ်များ (က) သာသနိကအဆောက်အဦများ (ခ) ရဟန်းသံဃာနှင့်သီလရှင်များ (ဂ) ထင်ရှားသည့်ဘုရား၊ စေတီ၊ ပုထိုးများ (ဃ) ထင်ရှားသည့်ဘုန်းတော်ကြီးကျောင်းများ	၅၁	၅၂
၄၆။	အခြားဘာသာရေးအဆောက်အဦများ	၅၂	
၄၇။	သမိုင်းဝင်ထင်ရှားသောအဆောက်အဦနှင့်နေရာများ	၅၂	
	အခန်း(၉) ဒေသဖွံ့ဖြိုးရေးဆိုင်ရာအချက်အလက်များ		
၄၈။	ဒေသဖွံ့ဖြိုးရေးလုပ်ငန်းများဆောင်ရွက်နိုင်မှုအခြေအနေ (က) ကျေးလက်ဒေသဖွံ့ဖြိုးတိုးတက်ရေးဦးစီးဌာနနှင့်ကျေးလက်လမ်းဦးစီးဌာနများမှ ဆောင်ရွက်သည့်လုပ်ငန်းများ (ခ) အစိုးရနှင့်ပြည်သူ့ဆောင်ရွက်သည့်ဒေသဖွံ့ဖြိုးရေးလုပ်ငန်းများ	၅၃	၅၇
၄၉။	မြို့ပြစီမံကိန်း(TownPlan)နှစ်(၃၀)အတွက်မြေအသုံးချမှုဆိုင်ရာလျာထားမှု	၅၇	
	အခန်း(၁၀) အထွေထွေ		

စဉ်	အကြောင်းအရာ	စာမျက်နှာ	
		မှ	ထိ
၅၀။	အခြားတင်ပြလိုသောအချက်များ	၅၇	
၅၁။	နိဂုံး	၅၈	

ပဲခူးတိုင်းဒေသကြီး၊ ပြည်ခရိုင်၊ ပေါင်းတည်မြို့နယ်ပြမြေပုံ

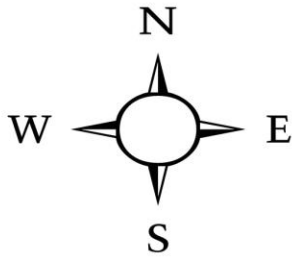

စကေး (၁) လက်မ = () မိုင်

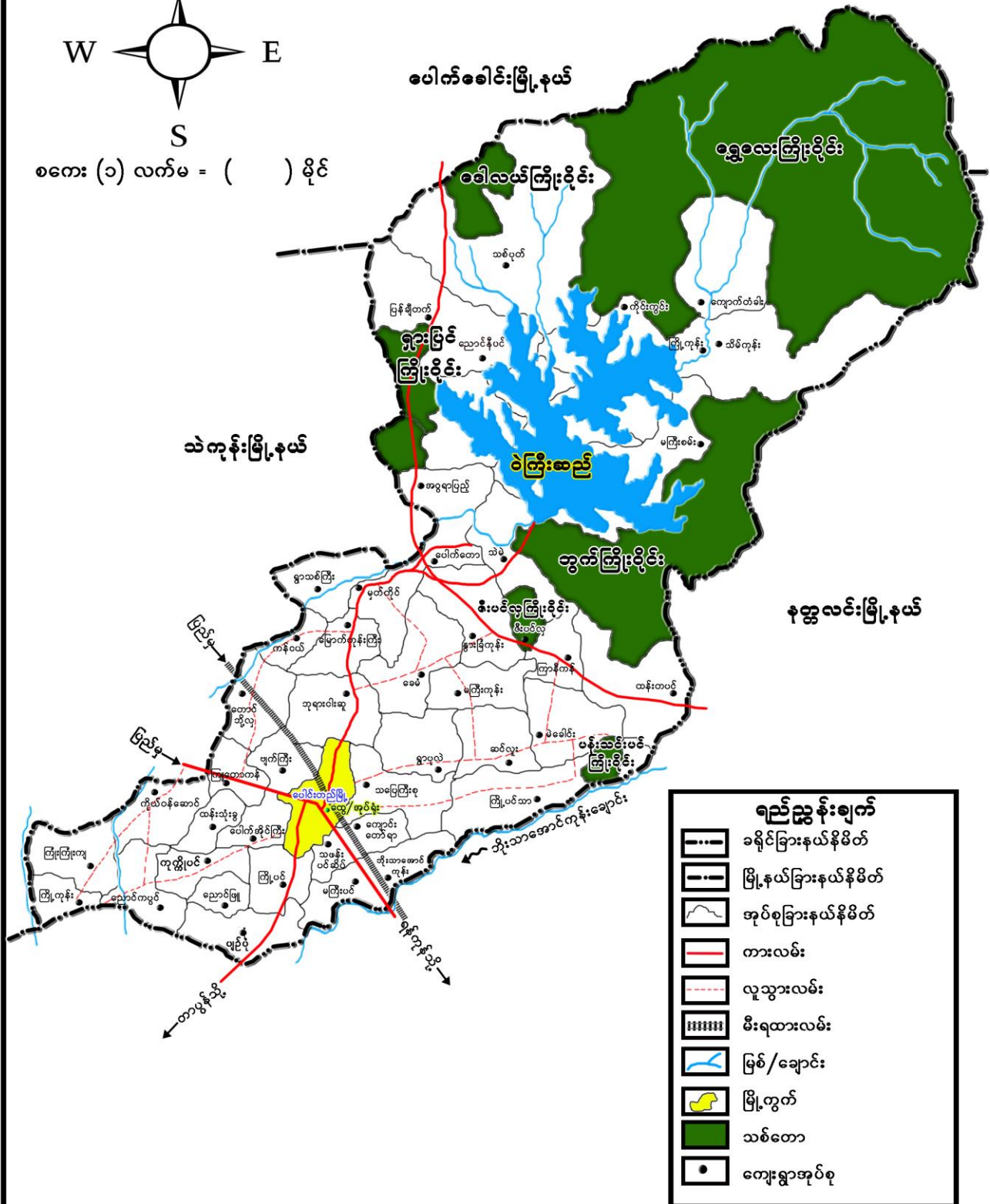

ရည်ညွှန်းချက်	
	ခရိုင်ခြားနယ်နိမိတ်
	မြို့နယ်ခြားနယ်နိမိတ်
	အုပ်စုခြားနယ်နိမိတ်
	တားလမ်း
	လူသွားလမ်း
	မီးရထားလမ်း
	မြစ်/ချောင်း
	မြို့ကွက်
	သစ်တော
	ကျေးရွာအုပ်စု

ပေါင်းတည်မြို့နယ်ဒေသဆိုင်ရာအချက်အလက်များ

အခန်း(၁)

နိဒါန်းနှင့်ဒေသသမိုင်း

နိဒါန်း

၁။ အထွေထွေအုပ်ချုပ်ရေးဦးစီးဌာနသည် ပြည်ထဲရေးဝန်ကြီးဌာန အောက်ရှိဌာနတစ်ခုဖြစ်ပြီး တရားဥပဒေစိုးမိုးရေး၊ ရပ်ရွာအေးချမ်းသာယာရေး၊ ဒေသဖွံ့ဖြိုးရေးနှင့် ပြည်သူ့အကျိုးပြုဆောင်ရွက်ရေးဟူသော ရည်မှန်းချက် တာဝန်များကို အောင်မြင်အောင်ဆောင်ရွက်လျက်ရှိပါသည်။ အထွေထွေ အုပ်ချုပ်ရေးဦးစီးဌာနတွင် တာဝန်ထမ်းဆောင်ကြသည့် အဆင့်ဆင့်သော အရာထမ်း၊ အမှုထမ်းများသည် ရုံးချုပ်အဆင့်မှ အောက်ခြေ ရပ်ကွက်/ ကျေးရွာအုပ်စုအဆင့်အထိ အထွေထွေအုပ်ချုပ်ရေးဦးစီးဌာနရုံး အသီးသီး တွင် တာဝန်ထမ်းဆောင်ကြပြီး နိုင်ငံတော်အုပ်ချုပ်ရေးယန္တရား ချောမွေ့ စွာ လည်ပတ်ရေးတွင် ပါဝင်ဆောင်ရွက်ခြင်း၊ ဝန်ကြီးဌာန၏ ရည်မှန်းချက် တာဝန်များ၊ အခြားဝန်ကြီးဌာနမှ ပေးအပ်သော တာဝန်များနှင့် ဒေသဆိုင်ရာ အစိုးရအဖွဲ့များမှပေးအပ်သော လုပ်ငန်းတာဝန်များကို ကျေပွန်စွာထမ်းဆောင်နေကြရသည်ဖြစ်ရာ ဒေသဆိုင်ရာအချက်အလက်များ ပြုစုထားရှိခြင်းသည် များစွာအရေးပါလာပါသည်။ ဒေသဆိုင်ရာ အချက်အလက်များ ပြုစုခြင်းဖြင့် မိမိတို့၏လုပ်ငန်း ဆောင်ရွက်ရာတွင် အထောက်အကူပြုသကဲ့သို့ အကြီးအကဲများ နယ်မြေသို့ ကွင်းဆင်းရာတွင် နယ်မြေ၏ အချက်အလက်များကို လွယ်ကူစွာ သိရှိနိုင်မည်ဖြစ်ပါသည်။ ဤစာအုပ်သည် ပေါင်းတည်မြို့နယ်၏ ဒေသဆိုင်ရာအချက်အလက်များ (၂၀၂၂ ခုနှစ်၊ ဧပြီလမှ ၂၀၂၃ ခုနှစ်၊ မတ်လကုန်ထိအခြေအနေ) ကို သက်ဆိုင်ရာ ဌာနအသီးသီးမှပေးပို့သော ကိန်းဂဏန်းများနှင့်အညီပြုစု တင်ပြထားခြင်း ဖြစ်ပါသည်။

ဒေသသမိုင်းအကျဉ်း

၂။ ပေါင်းတည်မြို့နယ်သည် ဒွတ္တဘောင်မင်း (၁၀၁-၁၀၇) ခုနှစ်၌ သရေခေတ္တရာမြို့ကိုတည်ထားပြီးနောက် ကင်းမြို့ (၇) မြို့တည်ထား ခဲ့ရာတွင် ကျွန်းပင်ချောင်း၊ ရွှေလေးချောင်း၊ လှေဆိုင်ချောင်း၊ တောင်ညို ချောင်း၊ (၄) ချောင်းကိုမိ၍ နေထိုင်ကြသော ပျူလူမျိုးတို့အပေါ်တွင် အကြီးအမှူးဦးစီးခေါင်းဆောင်ခန့်ထား၍ အုပ်ချုပ်သူများ အတည်တကျ နေနိုင်ရန်အတွက် ပျူအိမ်ထောင်စုများကို ခွဲထုတ်စုပေါင်းတည်ထားမှုကို အကြောင်းပြု၍ ပေါင်းတည်မြို့ဟု ခေါ်တွင်ခဲ့ပါသည်။ ပဲခူးတိုင်းဒေသကြီး၊ နတ်တလင်းခရိုင်၊ ပေါင်းတည်မြို့နယ်အား ပြည်ထဲရေးဝန်ကြီးဌာန၏ အောက်ပါအမိန့်စာများ ဖြင့်ဖွဲ့စည်းခဲ့ပါသည်-

(က) ပေါင်းတည်မြို့

ပြည်ထဲရေးဝန်ကြီးဌာန၏ (၅.၃.၁၉၇၃) ရက်စွဲပါစာအမှတ် ၂၀၃ / ၂၄ / စိတ် (၁) ဖြင့် ထုတ်ပြန်သည့် အမိန့်ကြော်ငြာစာ

(ခ) ကျေးရွာများ

- (၁) ၂၈.၂.၁၉၇၃ ရက်စွဲပါစာအမှတ်၊ ၃ / ၁၅-၂ / အထ(၂) ဖြင့် ထုတ်ပြန်သည့်အမိန့်ကြော်ငြာစာ
- (၂) ၃၀.၆.၁၉၇၃ ရက်စွဲပါစာအမှတ်၊ ၃/၁၅၂ - ၂ / အထ(၂)ဖြင့် ထုတ်ပြန်သည့်အမိန့်ကြော်ငြာစာ
- (၃) ၂၃.၈.၁၉၈၄ ရက်စွဲပါစာအမှတ်၊ ၃ / ၁၅၂-၂ / အထ(၂) ဖြင့် ထုတ်ပြန်သည့်အမိန့်ကြော်ငြာစာ
- (၄) ၈.၃.၂၀၀၅ ရက်စွဲပါစာအမှတ်၊ ၂၀၀ / ၂၃ - ၁၀၁ / ဦး ၁ ဖြင့် ထုတ်ပြန်သည့် အမိန့်ကြော်ငြာစာ

- (၅) ၃၀.၃.၂၀၀၆ ရက်စွဲပါစာအမှတ်၊ ၂၀၀ / ၂၃ - ၁၀၁ / ဦး ၁
ဖြင့် ထုတ်ပြန်သည့် အမိန့်ကြော်ငြာစာ
- (၆) ၁၀.၁၁.၂၀၀၇ ရက်စွဲပါစာအမှတ်၊ ပထရ / ဖ (၄၄၃) / ရေး
၁ ဖြင့် ထုတ်ပြန်သည့် အမိန့်ကြော်ငြာစာ

အခန်း(၂)

ပထဝီဝင် အနေအထား

တည်နေရာနှင့်အကျယ်အဝန်း

၃။ ပေါင်းတည်မြို့နယ်သည် မြောက်လတ္တီတွဒ်၁၈ ဒီဂရီ ၂၅ မိနစ် မှ ၁၈ ဒီဂရီ ၅၀ မိနစ် ၊အရှေ့လောင်ဂျီတွဒ် ၉၅ ဒီဂရီ၂၃ မိနစ် နှင့် ၉၅ ဒီဂရီ ၄၇ မိနစ်ကြားတွင် တည်ရှိပါသည်-

စဉ်	မြို့အမည်	မြို့ဧရိယာ စတုရန်းမိုင်	ကျေးရွာအုပ်စု ဧရိယာစတုရန်းမိုင်	မြို့နယ်ဧရိယာ စတုရန်းမိုင်
၁	ပေါင်းတည်	၄.၁၈	၃၅၄.၄၇	၃၅၈.၆၅
	မြို့နယ်ချုပ်	၄.၁၈	၃၅၄.၄၇	၃၅၈.၆၅

နယ်နိမိတ်

၄။ ပေါင်းတည်မြို့နယ်၏ အရှေ့ဘက်နှင့် တောင်ဘက်တွင် နတ်တလင်းမြို့နယ်၊ အနောက်ဘက်တွင် သဲကုန်းမြို့နယ်၊ မြောက်ဘက်တွင် ပေါက်ခေါင်းမြို့နယ်တို့နှင့် ထိစပ်လျက်ရှိပါသည်။

မြေမျက်နှာသွင်ပြင်

၅။ ပေါင်းတည်မြို့နယ်သည် မြောက်ဘက်ခြမ်းတွင် ပင်လယ်ရေ မျက်နှာပြင် အထက် ပေ (၅၇၂) ရှိ တောင်ကုန်းတောင်စွယ်များရှိပြီး တောင်ဘက်ခြမ်းတွင် မြေပြန့်လွင်ပြင်များဖြစ်ပါသည်။

ရေဆင်း

၆။ ပေါင်းတည်မြို့နယ်အတွင်း ဖြတ်သန်းစီးဆင်းလျှက်ရှိသော ချောင်း များမှာ ဝဲကြီးချောင်း (အရှည် ၂၅ မိုင်) နှင့် လှေဆိုင်ချောင်း (အရှည် ၁၆ မိုင်) တို့ဖြစ်ပြီး ပေါင်းတည်မြို့နယ်မှ နတ်တလင်းမြို့နယ်သို့ ဖြတ်သန်း စီးဆင်းလျက်ရှိပါသည်။

ပင်လယ်ရေမျက်နှာပြင်အထက်အမြင့်

၇။ ပေါင်းတည်မြို့နယ်သည် ပင်လယ်ရေမျက်နှာပြင် အထက်ပေ (၁၀၀) ကျော်မြင့်သည့်အတွက် ကုန်းတွင်းကျသော ဒေသဖြစ်ပါသည်။ မြို့နယ်၏ အမြင့်ဆုံး အရပ်ဒေသမှာ မြောက်ဘက်ပိုင်းဒေသဖြစ်ပြီး၊ အနိမ့် ဆုံးအရပ်ဒေသမှာ တောင်ဘက်ပိုင်းဖြစ်ပါသည်။

အခန်း(၃)

ရာသီဥတုနှင့် သဘာဝပတ်ဝန်းကျင်

ရာသီဥတု

၈။ ပေါင်းတည်မြို့နယ်သည် ပူပြင်းခြောက်သွေ့သော ရာသီဥတုရှိပြီး အမြင့်ဆုံးအပူချိန် (၄၄ °C) နှင့် အနိမ့်ဆုံးအပူချိန် (၁၈ °C) ရှိပါသည်။ နှစ်အလိုက်ဖြစ်ပေါ်ခဲ့သော မိုးရေချိန်နှင့်အပူချိန်အား အောက်ပါအတိုင်း ဖော်ပြပါသည်-

စဉ်	ခုနှစ်	မိုးရေချိန်		အပူချိန်	
		မိုးရွာရက်	စုစုပေါင်း မိုးရေချိန် (လက်မ)	နေရာသီ (°C)	ဆောင်းရာသီ (°C)
				အမြင့်ဆုံး	အနိမ့်ဆုံး
၁	၂၀၁၇	၉၀	၅၈.၄၇	၃၅°C	၂၅°C
၂	၂၀၁၈	၇၀	၅၈.၈၁	၄၃°C	၂၀°C
၃	၂၀၁၉	၇၂	၅၅.၀၀	၄၄°C	၁၈°C
၄	၂၀၂၀	၈၂	၅၁.၇၈	၄၃°C	၂၀°C
၅	၂၀၂၁	၉၅	၅၇.၄၅	၃၉°C	၂၀°C
၆	၂၀၂၂	၇၇	၆၄.၃၅	၃၉°C	၂၄°C
၇	၂၀၂၃	၁	၀.၇၅	၃၆°C	၂၃°C

သဘာဝပေါက်ပင်များ

၉။ ပေါင်းတည်မြို့နယ်အတွင်း ပေါက်ရောက်သည့် သဘာဝပေါက်ပင်များမှာ သစ်ဖြူ၊ ကုက္ကို၊ နဘဲ၊ သင်းဝင်၊ ချင်းပုတ်၊ ဒီဒူး၊ လက်ပံ၊ မျောက်ချော၊ ဖန်ခါး၊ ဖျောက်ဆိပ်၊ စစ်၊ တောင်တမာ၊ ယင်းမာပင်များ ဖြစ်ပါသည်။

တောရိုင်းတိရစ္ဆာန်များ

၁၀။ ပေါင်းတည်မြို့နယ်အတွင်းရှိ တောရိုင်းတိရစ္ဆာန်များမှာ ဖွတ်၊ တောလိပ်၊ တောင်လိပ်၊ တောကြက်၊ ငုံး၊ ခါး၊ ဗျိုင်း၊ တောဘဲ၊ တောဆိတ်၊ တောင်ဆိတ်၊ အစ္စလီဂျိုး၊ ရစ်၊ အောက်ချင်းငှက်တို့ဖြစ်ပါသည်။

သဘာဝပတ်ဝန်းကျင်လက်ရှိအခြေအနေ

၁၁။ ပေါင်းတည်မြို့နယ်၏ လက်ရှိ သဘာဝပတ်ဝန်းကျင် အခြေအနေမှာ သစ်တောဖုံးလွှမ်းမှု (၃၄.၃၅%) ရှိပါသည်။ ၎င်းအနက်မှ ကြိုးဝိုင်းသစ်တော ဖုံးလွှမ်းမှုမှာ (၁.၉၈%) ဖြစ်ပြီး ကြိုးပြင်ကာကွယ်တော ဖုံးလွှမ်းမှုမရှိပါ။

သဘာဝပတ်ဝန်းကျင်ထိန်းသိမ်းရေးလုပ်ငန်းများ

၁၂။ ပေါင်းတည်မြို့နယ်သည် သဘာဝပတ်ဝန်းကျင်ထိန်းသိမ်းရေးလုပ်ငန်းများအတွက် ကြိုးဝိုင်းတော (၇၇၆၉၈) ဧက၊ ကြိုးပြင်တော မရှိပါ။ သစ်တောစိုက်ခင်းတည်ထောင်နိုင်မှုမှာ ပုဂ္ဂလိကကျွန်းနှင့် သစ်မာစိုက်ခင်းမရှိပါ။ ကျေးရွာ ထင်းစိုက် (၅၀) ဧကဖြစ်ပါသည်။

သဘာဝဘေးအန္တရာယ်ကျရောက်မှု

၁၃။ ပေါင်းတည်မြို့နယ်အတွင်း သဘာဝဘေးအန္တရာယ်ဖြစ်ပွားမှုအခြေအနေကို အောက်ပါအတိုင်း တင်ပြအပ်ပါသည်-

စဉ်	အမျိုးအစား	ဖြစ်ပွားကြိမ်	သေ/ပျောက်ဦးရေ	အဆောက်အဦးပျက်စီးမှု	ဆုံးရှုံးမှုတန်ဖိုး (ကျပ်သန်း)
၁	မုန်တိုင်းဘေး	၆		၁၅၈	၁၈.၇၂၅၅
၂	ဆူနာမီဘေး				
၃	ငလျင်ဘေး	၁	၁	၁	၀.၃၅
၄	ရေဘေး				
၅	မီးဘေး				
ပေါင်း		၇	၁	၁၅၉	၁၉.၀၇၅၅

အခန်း(၄)

လူဦးရေဆိုင်ရာအချက်အလက်များ

နေထိုင်သည့်တိုင်းရင်းသားလူမျိုးစုများ

၁၄။ ပေါင်းတည်မြို့နယ်တွင် နေထိုင်ကြသော တိုင်းရင်းသားလူမျိုးစုများမှာ အောက်ပါအတိုင်း ဖြစ်ပါသည်-

စဉ်	လူမျိုး	နေထိုင်သည့် လူဦးရေ	မြို့နယ်လူဦးရေ	မြို့နယ်လူဦးရေ၏ ရာခိုင်နှုန်း
၁	ကချင်		၁၄၀၀၀၃	
၂	ကယား	၁		၀.၀၀၀၇
၃	ကရင်	၂၇၆၉		၁.၉၈
၄	ချင်း	၁၁၆		၀.၈၉
၅	မွန်			
၆	ဗမာ	၁၃၆၀၄၀		၉၇.၁၇
၇	ရခိုင်	၃၁		၀.၀၂
၈	ရှမ်း	၁၄		၀.၀၀၉
၉	ပအိုဝ်း			
၁၀	ဓနု			
၁၁	တောင်ရိုး			
၁၂	ပလောင်			
၁၃	စသည့်			
၁၄	အခြား			
	မြို့နယ်ချုပ်	၁၃၈၉၇၁	၁၄၀၀၀၃	၉၉.၂၆

အိမ်ခြေ၊ အိမ်ထောင်စု၊ လူဦးရေ

၁၅။ ပေါင်းတည်မြို့နယ်၏ ၂၀၂၃ ခုနှစ်၊ မတ်လကုန်အထိ လူဦးရေမှာ အောက်ပါအတိုင်းဖြစ် ပါသည်-

(က) အိမ်ခြေ/အိမ်ထောင်စု

စဉ်	အကြောင်းအရာ	အိမ်ခြေ	အိမ်ထောင်စု	ရပ်ကွက်	ကျေးရွာအုပ်စု	ကျေးရွာ
၁	မြို့နေ	၆၇၅၁	၆၉၆၇	၁၂		
၂	ကျေးလက်နေ	၃၀၆၅၈	၃၁၇၆၈		၄၄	၂၄၄
	မြို့နယ်ချုပ်	၃၇၄၀၉	၃၈၇၃၅	၁၂	၄၄	၂၄၄

(ခ) လူဦးရေ

စဉ်	အကြောင်းအရာ	အသက်(၁၈) နှစ်အထက်			အသက်(၁၈) နှစ်အောက်			စုစုပေါင်း		
		ကျား	မ	ပေါင်း	ကျား	မ	ပေါင်း	ကျား	မ	ပေါင်း
၁	မြို့နေ	၉၆၇၈	၁၁၆၉၉	၂၁၃၇၇	၂၇၀၁	၂၆၁၈	၅၃၁၉	၁၂၃၇၉	၁၄၃၁၇	၂၆၆၉၆
၂	ကျေးလက်နေ	၄၁၂၈၃	၄၅၈၂၈	၈၇၁၁၁	၁၃၃၄၈	၁၂၈၄၈	၂၆၁၉၆	၅၄၆၃၁	၅၈၆၇၆	၁၁၃၃၀၇
	မြို့နယ်ချုပ်	၅၀၉၆၁	၅၇၅၂၇	၁၀၈၄၈၈	၁၆၀၄၉	၁၅၄၆၆	၃၁၅၁၅	၆၇၀၁၀	၇၂၉၉၃	၁၄၀၀၀၃

လူဦးရေတိုးနှုန်းနှင့်ကျားမအချိုး

၁၆။ ပေါင်းတည်မြို့နယ်၏ ၂၀၂၃ ခုနှစ်၊ လူဦးရေတိုးနှုန်းကျား၊ မ အချိုးမှာ အောက်ပါအတိုင်း ဖြစ်ပါသည်-

(က) လူဦးရေတိုးနှုန်းနှင့်ကျားမအချိုး

စဉ်	မြို့နယ်	ယခင်နှစ် လူဦးရေ	ယခုနှစ် လူဦးရေ	တိုးလာ ဦးရေ	တိုး နှုန်း	ကျား/မအချိုး		
						ကျား	မ	အချိုး
၁	ပေါင်းတည်	၁၃၉၈၉၄	၁၄၀၀၀၃	၁၀၂	၀.၀၇	၆၇၀၁၀	၇၂၉၉၃	၁:၁.၀၈
	မြို့နယ်ချုပ်	၁၃၉၈၉၄	၁၄၀၀၀၃	၁၀၂	၀.၀၇	၆၇၀၁၀	၇၂၉၉၃	၁:၁.၀၈

(ခ) မွေးဖွား၊သေဆုံး၊ပြောင်းဝင်၊ပြောင်းထွက်လူဦးရေ

စဉ်	မြို့နယ်	ယခင်နှစ် လူဦးရေ	မွေးဖွား ဦးရေ	သေဆုံး ဦးရေ	ပြောင်းဝင် ဦးရေ	ပြောင်းထွက် ဦးရေ	လက်ရှိ လူဦးရေ
၁	ပေါင်းတည်	၁၃၉၈၉၄	၈၁၁	၇၁၁	၁၄	၅	၁၄၀၀၀၃
	မြို့နယ်ချုပ်	၁၃၉၈၉၄	၈၁၁	၇၁၁	၁၄	၅	၁၄၀၀၀၃

ကိုးကွယ်သည့်ဘာသာအလိုက်လူဦးရေ

၁၇။ ပေါင်းတည်မြို့နယ်တွင် နေထိုင်ကြသူများ၏ ကိုးကွယ်သည့် ဘာသာအလိုက် လူဦးရေမှာ အောက်ပါအတိုင်းဖြစ်ပါသည်-

စဉ်	မြို့နယ်	ဗုဒ္ဓ ဘာသာ	ခရစ် ယာန်	ဟိန္ဒူ ဘာသာ	အစ္စလာမ် ဘာသာ	နတ်	အ ခြား	ပေါင်း
၁	ပေါင်း တည်	၁၃၇၈၇၃	၁၁၇၅	၁၁၅	၈၄၀			၁၄၀၀၀၃
	မြို့နယ်ချုပ်	၁၃၇၈၇၃	၁၁၇၅	၁၁၅	၈၄၀			၁၄၀၀၀၃

နိုင်ငံခြားသားများနေထိုင်မှု

၁၈။ ပေါင်းတည်မြို့နယ်အတွင်း နိုင်ငံခြားသားများ နေထိုင်သူ ဦးရေမှာ အောက်ပါအတိုင်းဖြစ်ပါသည်-

စဉ်	နိုင်ငံခြားသား လူမျိုး	နေထိုင်ဦးရေ	မြို့နယ် လူဦးရေ	မြို့နယ်လူဦးရေ၏ ရာခိုင်နှုန်း
(က)	တရုတ်	၄၇	၁၄၀၀၀၃	၀.၀၃
(ခ)	အိန္ဒိယ	၈၆၅		၀.၆၂
(ဂ)	ပါကစ္စတန်	၁		၀.၀၀
(ဃ)	ဘင်္ဂလားဒေ့ရှ်	၁၁၉		၀.၀၈
	မြို့နယ်ချုပ်	၁၀၃၂	၁၄၀၀၀၃	၀.၇၃

အခန်း(၅)

အုပ်ချုပ်ရေးဆိုင်ရာအချက်အလက်များ

အုပ်ချုပ်ရေးနယ်မြေဖွဲ့စည်းမှု

၁၉။ ပေါင်းတည်မြို့နယ်၏ အုပ်ချုပ်ရေးနယ်မြေ ဖွဲ့စည်းမှုမှာ အောက်ပါအတိုင်း ဖြစ်ပါသည်-

စဉ်	မြို့နယ်	မြို့	ရပ်ကွက်	ကျေးရွာအုပ်စု	ကျေးရွာ
၁	၁	-	၁၂	၄၄	၂၄၄
	မြို့နယ်ချုပ်	-	၁၂	၄၄	၂၄၄

ရွေးကောက်ပွဲဆိုင်ရာကိစ္စရပ်များ

၂၀။ ပေါင်းတည်မြို့နယ်၏ ရွေးကောက်ပွဲဆိုင်ရာ ကိစ္စရပ်များအား အောက်ပါအတိုင်း ဖော်ပြအပ်ပါသည်-

- (က) မြို့နယ်ရွေးကောက်ပွဲကော်မရှင်အဖွဲ့ခွဲအဖွဲ့ဝင်စာရင်း မရှိပါ။
- (ခ) ဆန္ဒမဲပေးပိုင်ခွင့်ရှိသူဦးရေ

စဉ်	မြို့နယ်/ မြို့	မြို့နယ်/ မြို့လူဦးရေ	ကျား	မ	ပေါင်း
၁	ပေါင်းတည်	၁၄၀၀၀၃	၅၀၉၆၁	၅၇၅၂၇	၁၀၈၄၈၈
	မြို့နယ်ချုပ်	၁၄၀၀၀၃	၅၀၉၆၁	၅၇၅၂၇	၁၀၈၄၈၈

- (ဂ) နိုင်ငံရေးပါတီများ မရှိပါ။
- (ဃ) ရွေးချယ်ခံရသော လွှတ်တော်ကိုယ်စားလှယ်များ မရှိပါ။

အခန်း(၆)

စီးပွားရေးဆိုင်ရာအချက်အလက်

စီးပွားရေးဆိုင်ရာမြို့ငုံသုံးသပ်ချက်

၂၁။ ပေါင်းတည်မြို့နယ်သည် ပဲခူးတိုင်းဒေသကြီး၊ ပြည်ခရိုင်တွင် ပါဝင်ပြီး စီးပွားရေးအချက်အခြာကျသော မြို့ဖြစ်ပါသည်။ ဒေသခံ ပြည်သူများသည် စိုက်ပျိုးရေး၊ မွေးမြူရေးလုပ်ငန်းများကို အဓိက လုပ်ကိုင် ဆောင်ရွက်ပါသည်။ ပေါင်းတည်မြို့နယ်သည် ကားလမ်း၊ ရထားလမ်းဆုံရာ လမ်းမပေါ်တွင်တည်ရှိသဖြင့် လမ်းပန်းဆက်သွယ် ရေးကောင်းမွန်သော မြို့တစ်မြို့ဖြစ်ပါသည်။ မြို့နယ်၏ အဓိက ထွက်ကုန်မှာ ဆန်၊ စပါးဖြစ်ပါသည်။

မြေအသုံးချမှု

၂၂။ ပေါင်းတည်မြို့နယ်၏ မြေအမျိုးအစားအလိုက် အသုံးချထား သည့် ဧကအား အောက်ပါအတိုင်းဖော်ပြအပ်ပါသည်-

စဉ်	မြေအမျိုးအစား	ဧရိယာ(ဧက)
၁	အသားတင်စိုက်ပျိုးမြေဧရိယာပေါင်း	၁၀၁၂၃၂
	(က) လယ်မြေဧရိယာ	၇၁၇၈၃
	(ခ) ယာမြေ	၂၆၂၁၉
	(ဂ) ကိုင်း/ကျွန်းမြေ	-
	(ဃ) ဥယျာဉ်မြေ	၁၅၃
	(င) ခန့်	-
	(စ) တောင်ယာမြေ	၃၀၇၇
၂	လှုပ်ထားမြေဧရိယာပေါင်း	-
	(က) လယ်မြေဧရိယာ	-
	(ခ) ယာမြေ	-

	(ဂ) ကိုင်း/ကျွန်းမြေ	-
	(ဃ) ဥယျာဉ်မြေ	-
	(င) ဓနိ	-
၃	စိုက်ပျိုးခြင်းမပြုနိုင်သောဧရိယာ	၄၆၇၅၅
	(က) စားကျက်မြေ	၂၆၉
	(ခ) စက်မှုလုပ်ငန်းသုံးမြေ	၁၆၀
	(ဂ) မြို့မြေ	၈၅၈
	(ဃ) ရွာမြေ	၁၁၃၉၄
	(င) အခြားမြေ	၃၄၀၇၄
၄	ကြိုးဝိုင်းကြိုးပြင်ကာကွယ်တောဧရိယာ	၇၆၂၂၈
၅	တောရိုင်း	၂၆၂၆
၆	မြေရိုင်း	၂၆၉၈
	မြို့နယ်တွင်းမြေစုစုပေါင်း	၂၂၉၅၃၉

ဆည်မြောင်းတာဝန်များနှင့် ဆည်ရေသောက်ဧရိယာ

၂၃။ ပေါင်းတည်မြို့နယ်ရှိ ဆည်မြောင်းတာဝန်များနှင့် ဆည်ရေသောက် ဧရိယာမှာ အောက်ပါအတိုင်း ဖော်ပြအပ်ပါသည်-

(က) အစိုးရဆည်များ

စဉ်	ဆည်အမည်	ဆည်အမျိုးအစား	ရေဝင်ဆံ့မှု (ကုဗပေ)	အကျိုးပြုဧက
၁	ဝဲကြီးဆည်	မြေသားတံ	၂၅၅၀၀၀	၃၃၀၆၈
မြို့နယ်ချုပ်	၁	၁	၂၅၅၀၀၀	၃၃၀၆၈

(ခ) ကိုယ့်အားကိုယ်ကိုးဆည်များ

စဉ်	ဆည် အမည်	ဆည်အမျိုး အစား	ရေဝင်ဆံ့မှု (ဂဗပေ)	အကျိုးပြု ဧက
၁	မိုးမညိုဆည်	RC ကွန်ကရစ်	-	၆၀၀
၂	မဲခေါင်းတမံ	ကွန်ကရစ်	-	၃၀၀
၃	ချောင်းခွဆည်	ကွန်ကရစ်	-	၂၀၀
၄	ဦးဂျစ်တေးတမံ	ကွန်ကရစ်	-	၆၀၀
၅	ဂူကြီးရေထိန်းတံခါး	ကွန်ကရစ်	-	၁၈၀၀
၆	ကုက္ကိုပင်ဆည်	ကွန်ကရစ်	-	၅၀၀
၇	ကမ္မချောင်းရေတံခါး	ကွန်ကရစ်	-	၅၀
၈	ဦးလှဘူးရေတံခါး	ကွန်ကရစ်	-	၁၀၀
၉	ငရေလည်ရိုးရေတံခါး	ကွန်ကရစ်	-	၁၀၀
မြို့နယ်ချုပ်				၄၂၅၀

(ဂ) မြစ်ရေတင်စီမံကိန်းများ

စဉ်	စီမံကိန်းအမည်	တည်နေရာ	အကျိုးပြုဧက	မှတ် ချက်
		မရှိပါ		

(ဃ) တာတမံများ/ရေထိန်းတံခါး

စဉ်	တာတမံ/ရေထိန်းတံခါး			ကာကွယ် သည့် မြစ်/ချောင်း	အကျိုးပြု ဧက
	အမည်	အမျိုး အစား	အရှည် (ပေ)		
၁	ဘဲစားရိုး	ကွန်ကရစ်	၇၀'x၃၀'x၇"		၂၅၀ ဧက

စိုက်ပျိုးရေးလုပ်ငန်း

၂၄။ ပေါင်းတည်မြို့နယ်၏ စိုက်ပျိုးရေးလုပ်ငန်း ဆောင်ရွက်နိုင်မှု အခြေအနေမှာ အောက်ပါအတိုင်းဖြစ်ပါသည်-

(က) **အဓိကသီးနှံ(၁၀)မျိုး စိုက်ပျိုးထုတ်လုပ်မှု**

စဉ်	သီးနှံ အမည်	၂၀၂၂-၂၀၂၃ လျာထားဧက		၂၀၂၂-၂၀၂၃ ခုနှစ်			
				စိုက်	ရိတ်	နှုန်း	အထွက် (တင်း)
၁	စပါးပေါင်း	မိုး	၇၃၅၁၄	၇၃၅၁၄	၇၃၅၁၄	၇၄.၆၇	၅၄၈၉၄၂၈
		ဆောင်း	၂၂၁၆၅	၂၂၄၆၂	-	-	-
၂	မြေပဲ	မိုး	၆၉၈၅	၆၉၈၈	၆၉၈၈	၆၆.၁၄	၄၆၂၁၈၆
		ဆောင်း	၅၁၃၁	၅၁၄၃	၅၁၄၃	၆၀.၄၈	၃၁၁၀၄၉
၃	နှမ်း	မိုး	၁၂၆၅၂	၁၃၂၇၆	၁၃၂၇၆	၁၃.၉၁	၁၈၄၆၆၉
		ဆောင်း	၇၇၀၃	၇၇၁၈	၇၇၁၈	၁၀.၃၃	၇၉၇၂၇
၄	နေကြာ	မိုး	-	၁၀၀	၁၀၀	၉.၃၉	၉၃၉
		ဆောင်း	၆၃	၄၆၅၉	၄၆၅၉	၁၇.၀၅	၇၉၄၃၆
၅	မတ်ပဲ	ဆောင်း	၃၈၃၈၃	၃၉၁၈၃	၃၉၁၈၃	၁၈.၀၆	၇၀၇၆၄၅
၆	ပဲတီစိမ်း	မိုး	၆၁၈	၉၀၄	၉၀၄	၁၈.၆၃	၁၆၈၄၂
		ဆောင်း	၇၂၉၂	၆၇၂၈	၆၇၂၈	၁၈.၂၃	၁၂၂၆၅၁
၇	ပဲစင်းငုံ	မိုး	၁၅၇၀	၁၆၉၁	၁၆၉၁	၁၄.၃၂	၂၄၂၁၅
၈	ဝါကြီး	-	၁၃၂၅	၁၃၃၂	၁၃၃၂	၁၀၂.၅၇	၁၃၆၆၂၃
၉	ချည်မျှင် ရှည်ဝါ	မိုး	-	-	-	-	-
		ဆောင်း	-	၅၈	၅၈	၃၈၀.၁၀	၂၂၀၄၆
၁၀	ဖူးစား ပြောင်း	မိုး	၅၇၂	၃၀၈၆	၃၀၈၆	၂၃၇၈၁	၇၃၃၈၈၁၆၆
		ဆောင်း	-	၃၄၂	၃၄၂	၂၃၇၈၂	၈၁၃၃၄၄၄
၁၁	ကြံ	-	၁၁၃၀	၅၄၆	၅၄၆	၁၈.၅၇	၁၀၃၆၉

(ခ) နှစ်ရှည်သီးနှံစိုက်ပျိုးမှုအခြေအနေ

စဉ်	သီးနှံအမည်	စိုက် (ဧက)	ရိတ် (ဧက)	အထွက်နှုန်း (ပိဿာ)	အထွက်ပေါင်း (ပိဿာ)
၁	သစ်ဆိမ့်	၂၇	-	-	-
၂	အုန်း	၈၂	၈၂	၅၅၆၉	၄၅၆၆၅၈
၃	ထန်း	၁၀၇	၁၀၇	-	-
မြို့နယ်ချုပ်		၂၁၆	၁၈၉	၅၅၆၉	၄၅၆၆၅၈

(ဂ) အခြားဈေးကွက်ဝင်သီးနှံများစိုက်ပျိုးထုတ်လုပ်မှု
မရှိပါ။

(ဃ) လယ်ယာသုံးစက်ကိရိယာ သုံးစွဲမှုအခြေအနေ

စဉ်	အစိုးရ							ပုဂ္ဂလိက						
	ထွန်စက်ကြီး	လက်တွန်းထွန်စက်	မျိုးစေ့ချစက်	Combine Harvester	ရိတ်သိမ်းစက်	ချွေလှေ့စက်	ရေစုပ်စက်	ထွန်စက်ကြီး	လက်တွန်းထွန်စက်	မျိုးစေ့ချစက်	Combine Harvester	ရိတ်သိမ်းစက်	ချွေလှေ့စက်	ရေစုပ်စက်
၁	၂၀		၁၇	၃				၁၅၆	၁၂၇၉	၅၀	၁၀၅		၄၄၁	၁၅၂၀
မြို့နယ်ချုပ်	၂၀		၁၇	၃				၁၅၆	၁၂၇၉	၅၀	၁၀၅		၄၄၁	၁၅၂၀

(င) လယ်ယာသုံးထယ်၊ ထွန်နှင့် ကျွဲ၊ နွားကောင်ရေ

စဉ်	ထယ်အရေအတွက်	ထွန်အရေအတွက်	ကျွဲကောင်ရေ	နွားကောင်ရေ
၁	၃၅၂၂	၅၄၈၆	၃၂၂	၅၀၃၈
မြို့နယ်ချုပ်	၃၅၂၂	၅၄၈၆	၃၂၂	၅၀၃၈

(စ) ဒေသတွင်း ဆန်ဖူလုံမှုရာခိုင်နှုန်း

စဉ်	အကြောင်းအရာ	ရေတွက် ပုံ	၂၀၂၁-၂၂ အမှန်	၂၀၂၂-၂၃ အမှန်	မှတ် ချက်
၁	လူဦးရေ	ဦး	၁၃၉၉၂၆	၁၄၀၀၀၃	
၂	လူတစ်ဦးတစ်နှစ်စားသုံးမှု				
	-ကျေးလက်နေ	တင်း	၁၅	၁၅	
	-မြို့နေ	တင်း	၁၂	၁၂	
၃	ဝမ်းစာလိုအပ်ချက်	တင်း	၂၀၁၉၇၅၁	၂၀၁၉၉၅၇	
၄	စပါးစိုက်ဧကပေါင်း	ဧက	၉၆၄၉၄	၉၆၇၄၄	
	-အထွက်နှုန်း	တင်း	၇၉.၀၅	၇၉.၁၄	
	-အထွက်တင်း	တင်း	၇၆၂၇၉၃၁	၇၆၅၅၈၅၅	
၅	လာမည့်နှစ်စပါးစိုက် ဧက	ဧက	၉၆၇၄၄	၉၆၇၄၄	
၆	ချန်လှုပ်ရမည့်တင်း	တင်း	၄၂၁၈၂၆	၄၂၃၁၆၄	
၇	အသုံးပြုတင်း	တင်း	၂၄၄၁၅၇၇	၂၄၄၃၁၂၁	
၈	ပိုလျှံမှု	တင်း	၇၂၀၆၁၀၅	၇၂၃၂၆၉၁	
၉	ဝမ်းစာကျန်ရှိမှု	တင်း	၇၂၀၆၁၀၅	၇၂၃၂၆၉၁	
၁၀	ဖူလုံမှု	%	၃၁၂.၄၂	၃၁၃.၃၆	

(ဆ) ဒေသတွင်းဆီဖူလုံမှုရာခိုင်နှုန်း

စဉ်	အကြောင်းအရာ	ရေတွက် ပုံ	၂၀၂၁-၂၂ အမှန်	၂၀၂၂-၂၃ အမှန်	မှတ် ချက်
၁	လူဦးရေ	ဦး	၁၃၉၉၂၆	၁၄၀၀၀၃	
၂	လူတစ်ဦးတစ်နှစ်စားသုံးမှု	ပိဿာ	၆	၆	
	ဝမ်းစာလိုအပ်ချက်	တန်	၁၃၇၁.၈၂	၁၃၇၂.၅၈	
	ဆီထွက်ရှိမှု	တန်	၄၉၀၈.၉၇	၅၄၅၉.၂၄	
၃	အလေအလွင့်နှင့် အခြား	တင်း	၅၅၆၁၉	၅၉၅၈၁	
	ဖူလုံမှု	%	၃၅၇.၇၈	၃၉၇.၇၄	
စဉ်	အကြောင်းအရာ	ရေတွက်	၂၀၂၁-၂၂	၂၀၂၂-၂၃	မှတ်

		ပုံ	အမှန်	အမှန်	ချက်
၄	ချန်လှပ်ရမည့်တင်း	ကေ	၇၆၁၁၀	၇၇၇၃၇	
	အသုံးပြုမှု	မက်/တန်	၂၁၃.၆၉	၂၈၉.၆၃	
	လိုအပ်မှု	မက်/တန်	၁၃၇၁.၈၂	၁၃၇၂.၅၈	
၅	ဖူလုံမှု	ရာခိုင်နှုန်း	၃၅၇.၇၈	၃၉၇.၇၄	

မွေးမြူရေးလုပ်ငန်းများ

၂၅။ ပေါင်းတည်မြို့နယ်၏ မွေးမြူရေးလုပ်ငန်းဆောင်ရွက်နိုင်မှု အခြေအနေမှာ အောက်ပါအတိုင်းဖြစ်ပါသည်-

(က) မွေးမြူရေးဇုန်များ

စဉ်	ဇုန်အမည်	ကျွဲ	နွား	ဝက်	သိုး/ဆိတ်	ကြက်	ဘဲ	ငုံး
				မရှိပါ။				
	မြို့နယ်ချုပ်							

(ခ) မြို့နယ်မွေးမြူရေး (ကောင်ရေ)

စဉ်	မြို့နယ်/မြို့	ခုနှစ်	ကျွဲ	နွား	ဝက်	သိုး/ဆိတ်	ကြက်	ဘဲ	ငုံး
၁	ပေါင်းတည်	၂၀၂၂-၂၀၂၃	၃၂၂	၂၂၈၇၃	၁၄၇၄၆	၁၁၅၆	၂၀၈၆၂၄	၅၄၄	
	မြို့နယ်ချုပ်	၂၀၂၂-၂၀၂၃	၃၂၂	၂၂၈၇၃	၁၄၇၄၆	၁၁၅၆	၂၀၈၆၂၄	၅၄၄	

(ဂ) မြို့နယ်အသားထုတ်လုပ်မှု (ပိဿာ)

စဉ်	ခုနှစ်	ကျွဲ	နွား	ဝက်	သိုး/ ဆိတ်	ကြက်	ဘဲ	ငှက်
၁	၂၀၂၂- ၂၀၂၃	-	၁၅၄၁၅၄	၆၇၄၉၂၃	၃၂၂၀	၈၉၂၆၂၁	၂၉၈၇၉	-
မြို့နယ်ချုပ်			၁၅၄၁၅၄	၆၇၄၉၂၃	၃၂၂၀	၈၉၂၆၂၁	၂၉၈၇၉	-

(ဃ) မြို့နယ်ကြက်/ဘဲ/ငှက်ထုတ်လုပ်မှု (လုံး)

စဉ်	ခုနှစ်	ကြက်ဥ	ဘဲဥ	ငှက်ဥ
၁	၂၀၂၂-၂၀၂၃	၅၁၈၃၆၄၁	၃၃၈၆၈	-
မြို့နယ်ချုပ်		၅၁၈၃၆၄၁	၃၃၈၆၈	-

(င) မြို့နယ်နို့ထွက်ပစ္စည်းထုတ်လုပ်မှု

စဉ်	ခုနှစ်	နို့စားနွား(ကောင်ရေ)	နို့ထွက်(ပိဿာ)
၁	၂၀၂၂-၂၀၂၃	၁၈၃	၃၃၂၀၂၆၃
မြို့နယ်ချုပ်		၁၈၃	၃၃၂၀၂၆၃

(စ) မြို့နယ်ငါး၊ ပုစွန်မွေးမြူမှု အခြေအနေ

စဉ်	ခုနှစ်	ငါး			ပုစွန်		
		အရေ အတွက် (ကန်)	ကေ	ထုတ်လုပ် မှု ပိဿာ	အရေ အတွက် (ကန်)	ကေ	ထုတ်လုပ် မှု ပိဿာ
၁	၂၀၂၂-၂၀၂၃	၂၉	၆၅.၆၄	၃၄၁၆.၀၀			

(ဆ) ရေချိုရေငန်ငါးဖမ်းလုပ်ငန်းမှအသားထုတ်မှု(တန်)

စဉ်	ခုနှစ်	ငါး			ပုစွန်		
		လေလံ အရေ အတွက်	လုပ်ငန်း အရေ အတွက်	ထုတ် လုပ်မှု (တန်)	လေလံ အရေ အတွက်	လုပ်ငန်း အရေ အတွက်	ထုတ် လုပ်မှု (တန်)
၁	၂၀၂၂- ၂၀၂၃			မရှိပါ။			

စက်မှုလက်မှုလုပ်ငန်း

၂၆။ ပေါင်းတည်မြို့နယ်၏ စက်မှုလက်မှုလုပ်ငန်း ဆောင်ရွက်နိုင်မှု အခြေအနေမှာ အောက်ပါအတိုင်းဖြစ်ပါသည်-

(က) စက်မှုဇုန်များ

စဉ်	စက်မှုဇုန် အမည်	စက်ရုံအမည်	ထုတ်လုပ်သည့် ပစ္စည်းများ
၁		မရှိပါ။	
မြို့နယ်ချုပ်			

(ခ) မြို့နယ်ရှိစက်ရုံများ

စဉ်	မြို့နယ်/ မြို့	စက်ရုံ အမည်	အမျိုးအ စား	နိုင်ငံပိုင်	ပုဂ္ဂလိက ပိုင်	လုပ်သား အင်အား
၁	ပေါင်း တည်	-	မျိုးသန့် စက်	နိုင်ငံပိုင်	-	-
မြို့နယ်ချုပ်			၁	၁		

(ဂ) မြို့နယ်ရှိအလုပ်ရုံများ

စဉ်	အလုပ်ရုံ အမည်	စက်ရုံ/အလုပ်ရုံအမျိုး အစား	နိုင်ငံ ပိုင်	ပုဂ္ဂလိက ပိုင်	လုပ်သား အင်အား
၁	-	ဆန်စက်		ပုဂ္ဂလိက	၂၀၉
၂	-	ပေါင်းဆန်စက်		။	၁၄
၃	-	ပဲကြိတ်ခွဲမှုလုပ်ငန်း		။	၄၈
၄	-	စားသုံးဆီကြိတ်ခွဲမှု		။	၂၁
၅	-	ငပိကြိတ်စက်		။	၆
၆	-	အမှုန့်ကြိတ်စက်		။	၇
၇	-	အရက်ချက်လုပ်ငန်း		။	၇
၈	-	ရေခဲလုပ်ငန်း		။	၇
၉	-	သောက်ရေသန့်		။	၁၂
၁၀	-	သစ်ခွဲစက်လုပ်ငန်း		။	၂၀
၁၁	-	ဖိနပ်ချုပ်လုပ်ငန်း		။	၃
၁၂	-	ဖယောင်းတိုင်လုပ်ငန်း		။	၃
၁၃	-	ပရိဘောဂလုပ်ငန်း		။	၆၉
၁၄	-	အမဲဆီလုပ်ငန်း		။	၄
၁၅	-	အုတ်နှင့်အုတ်ကြွတ်		။	၂၆
၁၆	-	တွင်ခုံ		။	၄၅
၁၇	-	သံပန်းတံခါးလုပ်ငန်း		။	၁၀
၁၈	-	ဒိုင်နမိုမော်တာပြုပြင်		။	၂

စဉ်	အလုပ်ရုံ အမည်	စက်ရုံ/အလုပ်ရုံအမျိုး အစား	နိုင်ငံ ပိုင်	ပုဂ္ဂလိက ပိုင်	လုပ်သား အင်အား
၁၉	-	ကားလေထိုးကျွတ်ဖာ		။	၈
၂၀	-	စက်ဘီးဆိုက္ကားပြင်		ပုဂ္ဂလိက	၈
၂၁	-	လျှပ်စစ်ပစ္စည်းပြင်		။	၂
၂၂	-	ဆိုင်ကယ်ပြုပြင်ခြင်း		။	၃၄
၂၃	-	ကြိုးကျစ်လုပ်ငန်း		။	၂
		စုစုပေါင်း		၂၃	၅၆၇

(ဃ) အိမ်တွင်းစက်မှုလက်မှုလုပ်ငန်းများ

စဉ်	စက်မှုလက်မှုလုပ်ငန်း အမျိုးအစား	အရေ အတွက်	လုပ်သား အင်အား
၁	စက်ချုပ်လုပ်ငန်း	၉	၁၈
၂	ပန်းတိမ်လုပ်ငန်း	၅	၁၀
၃	ပန်းဘဲ	-	-
၄	မုန့်လုပ်ငန်း	၁	၃
၅	အုန်းဆံကြိုးလုပ်ငန်း	-	-
၆	အခြား	၁၈	၃၆
မြို့နယ်ချုပ်		၃၃	၆၇

သစ်တောလုပ်ငန်းဆောင်ရွက်မှုအခြေအနေ

၂၇။ ပေါင်းတည်မြို့နယ်၏ သစ်တောလုပ်ငန်းနှင့်ပတ်သက်သော အချက်အလက်များမှာအောက်ပါအတိုင်းဖြစ်ပါသည်-

(က) သစ်တောများ

စဉ်	အကြောင်းအရာ	ဧရိယာ(ဧက)	ပေါက်သည့်အပင်များ
၁	ကြိုးဝိုင်း	၇၆၂၂၇.၇၂	သစ်ဖြူ၊ ကုက္ကို၊ နဘဲ၊ သင်းဝင်၊ ချဉ်ယုတ်၊ ဒီဒူး၊ အင်
မြို့နယ်ချုပ်		၇၆၂၂၇.၇၂	၇

(ခ) စီးပွားဖြစ်သစ်တောစိုက်ခင်း

စဉ်	စိုက်ပျိုးသူ	နိုင်ငံ/ပုဂ္ဂလိကပိုင်	စိုက်ဧက	တည်နေရာ	အပင်အမျိုးအစား	အရေအတွက်
				မရှိပါ။		
မြို့နယ်ချုပ်						

(ဂ) သစ်ထုတ်လုပ်မှု

စဉ်	အမျိုးအစား	နိုင်ငံ	ပုဂ္ဂလိကပိုင်	ထုတ်လုပ်မှု(တန်)
			မရှိပါ။	
မြို့နယ်ချုပ်				

(ဃ) သစ်တောထွက်ပစ္စည်းများ

စဉ်	အမျိုးအစား	ရေတွက်ပုံ	ထုတ်လုပ်မှု
၁	ထင်း	ကုဗတန်	၄၀၀.၀၈
၂	မီးသွေး	ကုဗတန်	-
၃	ဝါး	လုံး(၁၀၀)	၅၅၀
၄	ကြိမ်	လုံး(၁၀၀)	-
၅	ရှားစေး	ပိဿာ	-
၆	သစ်ခေါက်	ပိဿာ	၆၀၀
၇	သစ်ခွ	ပိဿာ	-
၈	လျှော်	ပိဿာ	၁၀၀
၉	ခနိသက္ကယ်	ဗျစ်	၄၀
၁၀	ပျားရည်	ပိဿာ	၁၅
၁၁	သစ်စေး	ပိဿာ	၆
၁၂	ဘုမ္မာရာဇာ	ပိဿာ	၅

တွင်းထွက်ပစ္စည်းထုတ်လုပ်မှုလုပ်ငန်း

၂၈။ ပေါင်းတည်မြို့နယ်၏ တွင်းထွက်ပစ္စည်း ထုတ်လုပ်မှုလုပ်ငန်း နှင့်ပတ်သက်သော အချက်အလက်များမှာ အောက်ပါအတိုင်းဖြစ်ပါသည်-

(က) ဓါတ်သတ္တုတူးဖော်ထုတ်လုပ်မှု

စဉ်	ဓါတ်သတ္တုအမျိုးအစား	ထွက်ရှိသည့်ဒေသ	ထုတ်လုပ်မှုပမာဏ	ထုတ်လုပ်မှုတန်ဖိုး (ကျပ်သန်းပေါင်း)
၁	အုတ်	ပေါင်းတည်	၁၅၄ ဖို	၄.၆၂
၂	သဲ	ပေါင်းတည်	၃၀၀ ကျင်း	၀.၃
၃	မြေနှီ	ပေါင်းတည်	၆၀၀ ကျင်း	၃
စုစုပေါင်း				၇.၉၂

(ခ) ကျောက်မျက်တူးဖော်ထုတ်လုပ်မှု

စဉ်	လုပ်ငန်းတည် နေရာ	ကျောက်မျက်ရတနာအမျိုးအစား							
		ရွှေ	ငွေ	ကျောက် စိမ်း	နီလာ	စိန်	ပတ္တမြား	ပုလဲ	စသည့်
				မရှိပါ။					
မြို့နယ်ချုပ်									

စွမ်းအင်နှင့်လျှပ်စစ်ကဏ္ဍ

၂၉။ ပေါင်းတည်မြို့နယ်၏ စွမ်းအင်/လျှပ်စစ်ကဏ္ဍနှင့် ပတ်သက်သော အချက်အလက်များမှာ အောက်ပါအတိုင်း ဖြစ်ပါသည်-

(က) ဓါတ်ဆီ/ဒီဇယ်အရောင်းဆိုင်

စဉ်	ဆိုင်အမည်	နိုင်ငံ ပိုင်	ပုဂ္ဂလိက ပိုင်	တစ်နှစ်ရောင်းချမှု စည်ပေါင်း		စုစု ပေါင်း
				ဓါတ်ဆီ	ဒီဇယ်	
၁	Apex	-	ပုဂ္ဂလိက	၂၀၁	၉၅	၂၉၆
၂	မြကန်သာ	-	ပုဂ္ဂလိက	၇၀၀၀	၃၀၀၀	၁၀၀၀၀
၃	အဏ္ဏဝါထွန်း	-	ပုဂ္ဂလိက	၆၆၀၀	၃၉၁၃	၁၀၅၁၃
၄	စိန်ရတနာ	-	ပုဂ္ဂလိက	၃၀၇၂	၆၁၄၄	၉၂၁၆
၅	ပဒေသာ	-	ပုဂ္ဂလိက	၂၄၀၀	၃၀၀၀၀	၃၂၄၀၀
မြို့နယ်ချုပ်			၅	၁၉၂၇၃	၄၃၁၅၂	၆၂၄၂၅

(ခ) သဘာဝဓါတ်ငွေ့အရောင်းဆိုင်များ

စဉ်	သဘာဝဓါတ်ငွေ့ ဆိုင်အမည်	နိုင်ငံပိုင်	ပုဂ္ဂလိကပိုင်	တစ်နှစ်ရောင်းရ ကုဗပေပေါင်း
		မရှိပါ။		
မြို့နယ်ချုပ်				

ပို့ဆောင်ရေးနှင့် လမ်းပန်းဆက်သွယ်ရေးလုပ်ငန်း

၃၀။ ပေါင်းတည်မြို့နယ်၏ ပို့ဆောင်ရေးနှင့် လမ်းပန်းဆက်သွယ်ရေးလုပ်ငန်းနှင့်ပတ်သက်သော အချက်အလက်များမှာ အောက်ပါအတိုင်း ဖြစ်ပါသည်-

(က) လေကြောင်းလမ်း

မရှိပါ။

(ခ) ရေကြောင်းလမ်း

မရှိပါ။

(ဂ) ရထားလမ်းနှင့် ဘူတာရုံများ

စဉ်	ရထားလမ်းအမည်	မြို့နယ်အတွင်း		အရှည် မိုင်	ဘူတာ အရေအတွက်	
		မှ	ထိ		ကြီး	သေး
၁	ပြည်-ရန်ကုန်လမ်း	နတ်တလင်း နယ်စပ်ထိမှ	သဲကုန်း နယ်စပ်မှ	၈	၁	၁
	မြို့နယ်ချုပ်	၁၃၃/၂၀	၁၂၅/၁၉	၈	၁	၁

(ဃ) ကားဂိတ်များ

စဉ်	ကားဂိတ် အမည်	ပြေးဆွဲသည့် ခရီးစဉ်	ပြေးဆွဲသည့် ယာဉ် အမျိုးအစား	ပြေးဆွဲ သည့် ယာဉ် စီးရေ
၁	အာရှဂိတ်	ရန်ကုန်-ပြည်	Express	၂
၂	ကားလေး	ပေါင်းတည်-ပြည်	ယာဉ်လေး	၂၄
၃	စထဟဂိတ်	ပေါင်းတည်- ကြို့ပင်ကောက်	ယာဉ်လေး	၃
	မြို့နယ်ချုပ်	၃	၃	၂၉

လမ်းဦးစီးဌာနနှင့် တံတားဦးစီးဌာနများမှ ဆောင်ရွက်သည့် လုပ်ငန်းများ

၃၁။ လမ်းဦးစီးဌာနနှင့် တံတားဦးစီးဌာနများမှ ဆောင်ရွက်သည့် လုပ်ငန်းများမှာ အောက်ပါအတိုင်း ဖြစ်ပါသည်-

(က) ကားလမ်း

စဉ်	ကားလမ်းအမည်	မြို့နယ်အတွင်း		အရှည်မိုင်
		မှ	ထိ	
၁	ရန်ကုန်-ပြည်ကားလမ်း	၁၃၉/၆	၁၄၆/၆	၁
	မြို့နယ်ချုပ်	၁၃၉/၆	၁၄၆/၆	

(ခ) မြို့နယ်ချင်းဆက်လမ်းများ

စဉ်	လမ်းအမည်	အရှည် (မိုင်-ဖာလုံ)	အမျိုးအစား			မှတ်ချက်
			ကတ္တရာ	ကျောက်ချော	အမာခံလမ်း	
၁	ရန်ကုန်-ပြည်-မကွေးလမ်း ပေါင်းတည်မြို့နယ်အပိုင်	၇ မိုင်	၁ ခု	-	-	BOT စနစ်ဖြင့် ဆောင်ရွက်သည်။
	မြို့နယ်ချုပ်	၇ မိုင်	၁ ခု	-	-	

(ဂ) တံတားများ

(၁) ပေ(၁၈၀)အထက်တံတားများ

စဉ်	တံတား အမည်	အရှည် (ပေ)	အမျိုးအစား	တည်ဆောက်သည့် ခုနှစ်	သွားလာနိုင်သည့် ယာဉ် (ကား/ရထား)
၁	ဘိုးသာအောင်ကုန်း	၂၅၀	သံဘောင်	၄.၁.၁၉၆၈	ကား

မြို့နယ်ချုပ်	၂၅၀	၁		ကား
---------------	-----	---	--	-----

(၂) ပေ(၁၈၀)အောက်တံတားများ

စဉ်	ပေ(၅၀)မှ (၁၈၀)ရှိ တံတားအမည်	အရှည် (ပေ)	အမျိုးအစား	တည်ဆောက် သည့်ခုနှစ်	သွားလာ နိုင်သည့်ယာဉ် (ကား/ရထား)	ပေ(၅၀) အောက်တံတား အရေအတွက်
၁	နွားသတ်ချောင်း	၆၆	ကွန် ကရီ	၁၉၉၂	ကား	၁၈
	မြို့နယ်ချုပ်	၆၆	-	-	-	၁၈

(ဃ) လမ်းတံတားသုံးစက်ကိရိယာများ

မရှိပါ။

(င) လမ်း/ တံတားအသုံးပြုခကောက်ခံသည့်လုပ်ငန်း

မရှိပါ။

ဟိုတယ်နှင့် ခရီးသွားလုပ်ငန်း

၃၂။ ပေါင်းတည်မြို့နယ်ရှိ ဟိုတယ်နှင့်ခရီးသွားလုပ်ငန်းနှင့် ပတ်သက် သောအချက်အလက်များမှာ အောက်ပါအတိုင်းဖြစ်ပါသည်-

(က) ဟိုတယ်၊ မိုတယ်၊ အင်း၊ တည်းခိုခန်း

(၁) ဟိုတယ်

မရှိပါ။

(၂) မိုတယ်၊ အင်း၊ တည်းခိုခန်း

စဉ်	မိုတယ်အရေအတွက်	အင်းအရေအတွက်	တည်းခိုခန်း အရေအတွက်
၁	-	-	၁၀

မြို့နယ်ချုပ်	-	-	၁၀
---------------	---	---	----

(ခ) ကမ်းခြေနှင့် အပန်းဖြေနေရာများ
မရှိပါ။

သမဝါယမအသင်းများ

၃၃။ ပေါင်းတည်မြို့နယ်တွင်ရှိသော သမဝါယမအသင်းများမှာ အောက်ပါအတိုင်း ဖြစ်ပါသည်-

စဉ်	မြို့နယ်/ မြို့	သမဝါယမ အသင်းပေါင်း	သမဝါယမ အသင်းစုပေါင်း	မှတ်ချက်
၁	ပေါင်းတည်	၁၉၆	၁	
မြို့နယ်ချုပ်		၁၉၆	၁	

စီးပွားရေးဆိုင်ရာ အခြေခံအဆောက်အအုံများ

၃၄။ ပေါင်းတည်မြို့နယ်တွင်ရှိသော စီးပွားရေးဆိုင်ရာအခြေခံ အဆောက်အအုံများမှာ အောက်ပါအတိုင်း ဖြစ်ပါသည်-

(က) ကုမ္ပဏီ၊ကုန်စည်ခိုင်၊ပွဲရုံများ၊ဈေးနှင့်ကုန်တိုက်များ

(၁) ကုမ္ပဏီများ

မရှိပါ။

(၂) ကုန်စည်ခိုင်များ

မရှိပါ။

(၃) ပွဲရုံများ

စဉ်	ပွဲရုံအမည်	ရောင်းဝယ်သည့်ပစ္စည်းများ	တည်နေရာ
၁	နဝရတ်သိဒ္ဓိ	ပဲနှမ်း	အုပ်ဖို (၂) ရပ်ကွက်
၂	ရွှေလေး	ပဲနှမ်း	ဈေး (၂) ရပ်ကွက်
၃	အောင်ကမ္ဘာ	ပဲနှမ်း	မင်းကွက် (၃) ရပ်ကွက်
၄	ရွှေမန်း	ပဲစပါးနှမ်း	မင်းကွက် (၃) ရပ်ကွက်
၅	ကြယ်ငါးပွင့်	ဆန်စပါး	မင်းကွက် (၃) ရပ်ကွက်
၆	ရတနာကြွယ်	ဆန်စပါး	မင်းကွက် (၃) ရပ်ကွက်
၇	ပြည့်ဝေဖြိုး	ဆန်စပါး	ဘွဲ့ပင်ကန်ရပ်ကွက်
၈	လမင်းသာ	ဆန်စပါး	အုပ်ဖို (၁) ရပ်ကွက်
၉	အောင်မြန်မာ	ပဲ	မင်းကွက် (၁) ရပ်ကွက်
၁၀	ပြည့်စုံအောင်မြင်	ဆန်စပါး	မင်းကွက် (၃) ရပ်ကွက်
၁၁	ဧရာမင်း	ပဲနှမ်း	အုပ်ဖို (၁) ရပ်ကွက်
၁၂	အနန္တမေတ္တာ	ဆန်စပါး	ကြူတောကန်အုပ်စု

(၄) ဈေးများ

စဉ်	ဈေးအမည်	တည်နေရာ	မှတ်ချက်
၁	မြို့မဈေး	ဈေး (၂) ရပ်ကွက်	
၂	ရွှေတည်ဈေး	အုပ်ဖို (၂)ရပ်ကွက်	
၃	ရွှေတည်(၁)မြို့သစ်ဈေး	မင်းကွက် (၃) ရပ်ကွက်	

(၅) ကုန်တိုက်များ

စဉ်	မြို့နယ်/မြို့	ကုန်တိုက်အမည်	တည်နေရာ	မှတ်ချက်
၁		မရှိပါ။		
မြို့နယ်ချုပ်				

(ခ) ဘဏ်များ

စဉ်	မြို့နယ်	ဘဏ်အမည်	အစိုးရပိုင်	ပုဂ္ဂလိကပိုင်	စုစုပေါင်း
၁	ပေါင်းတည်	မြန်မာ့စီးပွားရေးဘဏ်	အစိုးရ		၁
၂		ရိုးမဘဏ်		ပုဂ္ဂလိက	၁
၃		MOB ဘဏ်		ပုဂ္ဂလိက	၁
၄		ကမ္ဘောဇဘဏ်		ပုဂ္ဂလိက	၁
မြို့နယ်ချုပ်		၄	၁	၃	၆

(ဂ) စတိုးဆိုင်နှင့်အရောင်းဆိုင်များ

စဉ်	ဆိုင်အမျိုးအစား	အရေအတွက်
၁	စတိုးဆိုင်	၁၃
၂	ရွှေဆိုင်	၂၈
၃	လျှပ်စစ်ပစ္စည်းဆိုင်	၁၁
၄	ဖုန်း/ဖုန်းပစ္စည်းအရောင်းဆိုင်	၁၁
၅	စာအုပ်ဆိုင်	၁
၆	ဆေးဆိုင်	၁၈
၇	စားသောက်ဆိုင်	၉
၈	လက်ဖက်ရည်ဆိုင်	၁၂
၉	ကုန်မာဆိုင်	၁
၁၀	စိုက်ပျိုးရေးပစ္စည်းဆိုင်	၁၃
၁၁	ဆောက်လုပ်ရေးပစ္စည်းဆိုင်	၆

၁၂	ဝန်ဆောင်မှုလုပ်ငန်းဆိုင်	၃၀
၁၃	ဆန်ဆိုင်	၇
၁၄	အဝတ်အထည်ဆိုင်	၁၅
၁၅	နိဗ္ဗန်ကုန်ဆိုင်	၂
	မြို့နယ်ချုပ်	၁၇၇

စည်ပင်သာယာရေးလုပ်ငန်းများ

၃၅။ ပေါင်းတည်မြို့နယ်၏ စည်ပင်သာယာရေးလုပ်ငန်းများမှာ အောက်ပါအတိုင်းဖြစ်ပါသည်-

(က) ဈေးလုပ်ငန်း

စဉ်	ဈေးအမည်	ဆိုင်ခန်းအရေအတွက်	နိုင်ငံပိုင်	ပုဂ္ဂလိကပိုင်	တည်နေရာ
၁	မြို့မဈေး	၆၀၃	နိုင်ငံပိုင်	-	ဈေး (၁)
၂	ရွှေတည်ဈေး	၂၅၆	နိုင်ငံပိုင်	-	အုတ်ဖို (၂)
၃	ရွှေတည်(၁) မြို့သစ်ဈေး	၁၁၄	နိုင်ငံပိုင်	-	မင်းကွက် (၃)
	မြို့နယ်ချုပ်	၉၇၃	၉၇၃	-	

(ခ) သောက်သုံးရေရရှိရေးလုပ်ငန်း

စဉ်	စက်ရုံအမည်	တည်နေရာ	အမျိုးအစား	တစ်ရက်ထုတ်လုပ်မှု (ဂါလံ)	ဖြန့်ဖြူးနိုင်မှု (အိမ်ခြေ)
၁	ရေစက်ရုံအမှတ် (၁)	အဖွဲ့ရုံးကန်ဘောင်	မြေသား	၃၀၀၀	၈၀၀
	မြို့နယ်ချုပ်			၃၀၀၀	၈၀၀

(ဂ) သန့်ရှင်းရေးလုပ်ငန်း

စဉ်	မြို့နယ်/မြို့	သန့်ရှင်းရေးသုံးစက်ကိရိယာများ(စီး)				လုပ်သား ဦးရေ
		သန့်ရှင်း ရေး ယာဉ်	မိလ္လာ ယာဉ်	ဖုံစုပ်စက်	ရေစုပ် စက်	
၁	ပေါင်းတည်	၆	၁	-	၃	၉
မြို့နယ်ချုပ်		၆	၁	-	၃	၉

(ဃ) လမ်း/တံတားလုပ်ငန်း

(၁) လမ်းလုပ်ငန်း

စဉ်	လမ်း ပေါင်း (လမ်း)	စုစုပေါင်း လမ်းအရှည် (မိုင်)	ကွန်ကရစ် လမ်းပေါင်း		ကျောက်ခင်း လမ်းပေါင်း		ဂဝံ/မြေနီ လမ်းပေါင်း	
			လမ်း	မိုင်	လမ်း	မိုင်	လမ်း	မိုင်
၁	၁၀၂	၃၀/၁.၁၉	၂၅	၁၂/၁.၀၇	၁၅	၃/၂.၂	၁၀	၂/၆.၅၂
မြို့နယ်ချုပ်		၃၀/၁.၁၉	၂၅	၁၂/၁.၀၇	၁၅	၃/၂.၂	၁၀	၂/၆.၅၂

(၂) တံတားလုပ်ငန်း

စဉ်	မြို့နယ် / မြို့	တံတားပေါင်း(စင်း)				
		သံ	ကွန်ကရစ်	အုတ်	သစ်သား	ပေါင်း
၁	ပေါင်း တည်		၁၀၃			၁၀၃
မြို့နယ်ချုပ်			၁၀၃			၁၀၃

(၃) လမ်းတံတားသုံးစက်ကိရိယာများ

မရှိပါ။

ပုံနှိပ်လုပ်ငန်းနှင့် မီဒီယာလုပ်ငန်းများ

၃၆။ ပေါင်းတည်မြို့နယ်တွင်ရှိသော ပုံနှိပ်တိုက်နှင့် မီဒီယာလုပ်ငန်းများမှာ တစ်ဖက်ပါအတိုင်း ဖြစ်ပါသည်-

(က) ပုံနှိပ်လုပ်ငန်းနှင့် တေးသံသွင်း၊ ဝီဒီယို

စဉ်	မြို့နယ်/ မြို့	ပုံနှိပ်စက်		လူမှုပျံ့နှံ့မှု	ပစ္စည်း	သွင်းသံသွင်း	ဝင်ငွေ
		၁၀၀၀၀	ပုံနှိပ်				
၁	ပေါင်းတည်		၁၄	၁၄	၁၄		
မြို့နယ်ချုပ်			၁၄	၁၄	၁၄		

(ခ) မီဒီယာလုပ်ငန်းများ

စဉ်	မြို့နယ်/ မြို့	သတင်းစာ အမည်	တစ်လဖြန့် စောင်ရေ	ဂျာနယ် အမည်	တစ်လဖြန့် စောင်ရေ
၁	ပေါင်းတည်	မြန်မာ့အလင်း	၂၀၄	ဒို့ကျေးရွာ	၁၄၀
၂	"	ကြေးမုံ	၅၀		
မြို့နယ်ချုပ်		၂	၂၅၄	၁	၁၄၀

ပြည်တွင်းအသားတင်ထုတ်လုပ်မှုနှင့်ဝန်ဆောင်မှုတန်ဖိုး

၃၇။ ပေါင်းတည်မြို့နယ်၏ ပြည်တွင်းအသားတင် ထုတ်လုပ်မှုနှင့် ဝန်ဆောင်မှုတန်ဖိုးကို အောက်ပါအတိုင်း ဖော်ပြအပ်ပါသည်-

ကျပ်သန်းပေါင်း

စဉ်	အကြောင်းအရာ	၂၀၂၁-၂၀၂၂ အသားတင် ထုတ်လုပ်မှု တန်ဖိုး	၂၀၂၂- ၂၀၂၃ ရည်မှန်းချက် တန်ဖိုး	၂၀၂၂-၂၀၂၃ ခုနှစ် ဆောင်ရွက်နိုင်မှု		
				တန်ဖိုး	အကောင် အထည် ဖော်နိုင်မှု	တိုး တက်မှု % မှု%
၁	ထုတ်လုပ်မှုတန်ဖိုး	၂၀၆၂၆၄.၂	၂၂၂၅၀၃.၂	၂၂၉၅၃၃.၇	၁၀၃.၂	၁၁.၃
၂	ဝန်ဆောင်မှု	၅၅၅၂၂.၇	၆၀၉၂၈.၈	၆၂၆၅၁.၁	၁၀၂.၈	၁၂.၈
၃	ကုန်သွယ်မှုတန်ဖိုး	၈၁၄၂၈.၃	၈၈၂၅၇.၉	၉၀၇၈၃.၀	၁၀၂.၉	၁၁.၅
၄	အသားတင်ထုတ် လုပ်မှုနှင့်ဝန်ဆောင် မှုတန်ဖိုး	၃၄၃၂၁၅.၂	၃၇၁၆၈၉.၉	၃၈၂၉၆၇.၈	၁၀၃.၀	၁၁.၆

လူတစ်ဦးချင်းဝင်ငွေ

၃၈။ ပေါင်းတည်မြို့နယ်၏ တစ်ဦးချင်းဝင်ငွေကို အောက်ပါအတိုင်း ဖော်ပြအပ်ပါသည်-

စဉ်	၂၀၁၉- ၂၀၂၀	၂၀၂၀- ၂၀၂၁	၂၀၂၁- ၂၀၂၂	၂၀၂၂- ၂၀၂၃
၁	၂၂၄၄၅၇၅	၂၂၀၇၀၂၅	၂၄၁၈၂၀၁	၂၆၈၈၄၃၇

အသက်မွေးဝမ်းကျောင်းလုပ်ငန်းအလိုက် အလုပ်လုပ်သူဦးရေ

၃၉။ ပေါင်းတည်မြို့နယ်၏ အသက်မွေးဝမ်းကျောင်းလုပ်ငန်း အလိုက် အလုပ်လုပ်ကိုင်သူဦးရေမှာ အောက်ပါအတိုင်းဖြစ်ပါသည်-

စဉ်	အစိုးရဝန်ထမ်း	ဝန်ဆောင်မှု	စိုက်ပျိုးရေး	မွေးမြူရေး	အရောင်းအဝယ်	စက်မှုလက်မှု	ရေလုပ်ငန်း	ကျပ်နန်း	အခြား	စုစုပေါင်း
၁	၂၁၂၆	၆၂၀၇	၅၃၀၆၂	၁၂၆	၄၀၁၈	၂၆၆၀		၃၇၄၀၃	၅၇၀၁	၁၁၁၃၀၃
မြို့နယ်ချုပ်	၂၁၂၆	၆၂၀၇	၅၃၀၆၂	၁၂၆	၄၀၁၈	၂၆၆၀		၃၇၄၀၃	၅၇၀၁	၁၁၁၃၀၃

အလုပ်လုပ်နိုင်သူဦးရေနှင့် အလုပ်လက်မဲ့ဦးရေ

၄၀။ ပေါင်းတည်မြို့နယ်တွင်ရှိသော အလုပ်လုပ်နိုင်သူဦးရေနှင့် အလုပ်လက်မဲ့နှုန်းကို အောက်ပါအတိုင်းဖော်ပြအပ်ပါသည်-

စဉ်	မြို့နယ်/မြို့	အလုပ်လုပ်နိုင်သူဦးရေ	လုပ်ငန်းခွင်ရှိလုပ်သားဦးရေ	အလုပ်လက်မဲ့ဦးရေ	အလုပ်လက်မဲ့ရာခိုင်နှုန်း
၁	မြို့နယ်	၁၂၅၆၅၃	၁၁၁၃၀၃	၁၄၃၅၀	၁၀.၂၄
	မြို့နယ်ချုပ်	၁၂၅၆၅၃	၁၁၁၃၀၃	၁၄၃၅၀	၁၀.၂၄

အခန်း(၇)

လူမှုရေးဆိုင်ရာအချက်အလက်များ

ပညာရေးကဏ္ဍ

၄၁။ ပေါင်းတည်မြို့နယ်တွင်ရှိသော ပညာရေးဆိုင်ရာအချက်အလက်များမှာ အောက်ပါအတိုင်းဖော်ပြအပ်ပါသည်

(က) အဆင့်မြင့်ပညာ

စဉ်	တက္ကသိုလ်/ ကောလိပ်/ သိပ္ပံကျောင်း အမည်	တည် နေရာ	အကျယ် အဝန်း (ဧက)	ဆရာ/ ဆရာမ ဦးရေ	ကျောင်း သား/သူ ဦးရေ	ဆရာနှင့် ကျောင်းသား အချိုး
၁			မရှိပါ။			
	မြို့နယ်ချုပ်					

(ခ) အခြေခံပညာ

(၁) အထကကျောင်းများ

စဉ်	ကျောင်း အမည်	တည်နေရာ	အကျယ် အဝန်း (ဧက)	ဆရာ/ ဆရာမ ဦးရေ	ကျောင်း သား / သူဦးရေ	ဆရာနှင့် ကျောင်း သားအချိုး
၁	အထက၊ မြို့မ	ဈေး (၁)	၄.၅၁၈	၂၄	၄၇၉	၁:၁၉
၂	အထက ပေါင်းတည်	ဈေး (၁)	၁၇.၃၃၇	၂၄	၂၆၂	၁:၁၁
၃	အထက၊ သဖန်းကုန်း	ပျဉ်ပုံ	၃.၂၄၀	၂၈	၂၆၄	၁:၉
၄	အထက၊ ရှားပေါင်	ကြာနီကန်	၃.၃၀၀	၂၆	၄၇၁	၁:၁၈

၅	အထကာ၊ မှတ်တိုင်	မှတ်တိုင်	၁၅.၃၈၀	၂၇	၅၈၆	၁:၂၁
၆	အထကာ၊ မင်းကွက်	မင်းကွက်(၁)	၃.၉၁၂	၂၃	၆၀၂	၁:၂၆
၇	အထကာ၊ ညောင်နီပင်	ပြန်ချီတက်	၁.၇၂၀	၁၇	၂၆၅	၁:၁၅
၈	အထကာ၊ သစ်ပုတ်	သစ်ပုတ်	၁.၉၅၀	၁၅	၁၉၅	၁:၁၃
မြို့နယ်ချုပ်		၈	၅၁.၃၅၇	၁၈၄	၃၁၂၄	၁:၁၇

(၂) အထကကျောင်းခွဲများ

စဉ်	ကျောင်း အမည်	တည် နေရာ	အကျယ် အဝန်း (ဧက)	ဆရာ/ ဆရာမ ဦးရေ	ကျောင်း သား/ သူဦးရေ	ဆရာနှင့် ကျောင်း သား အချိုး
၁	ပေါက်တန်း	မကြီးပင်	၁.၇၀၀	၁၈	၂၁၆	၁:၁၂
၂	ဖားယားကြီး	သပြေကြီးစု	၄.၃၇၀	၁၇	၂၇၀	၁:၁၅
၃	ပေါက်မှော်	ညောင်ကပွင့်	၄.၅၈၀	၁၈	၁၇၉	၁:၁၀
၄	မြေနံ့သာ	ကိုယ်ဝန်ဆောင်	၁.၁၇၀	၁၆	၂၁၇	၁:၁၃
၅	တောင်ဘို့လှ	တောင်ဘို့လှ	၄.၁၉၀	၁၅	၁၂၀	၁:၈
၆	အဂ္ဂ (၄)	အဂ္ဂရာပြည့်	၆.၀၄၀	၁၆	၁၅၄	၁:၉
၇	သိမ်ကုန်း	သိမ်ကုန်း	၁.၆၉၀	၁၂	၁၅၂	၁:၁၂
၈	တောင်ခမောက်	သစ်ပုတ်	၁.၀၁၀	၁၃	၁၂၇	၁:၁၀
၉	ကျွန်းကုန်း	ကိုယ်ဝန်ဆောင်	၁.၈၃၀	၁၆	၁၂၂	၁:၇
မြို့နယ်ချုပ်		၉	၂၆.၄၇	၁၄၁	၁၅၅၇	၁:၁၁

(၃) အလကကျောင်းများ

စဉ်	ကျောင်းအမည်	တည်နေရာ	အကျယ်အဝန်း (ဧက)	ဆရာ/ဆရာမဦးရေ	ကျောင်းသား/သူဦးရေ	ဆရာနှင့်ကျောင်းသားအချိုး
၁	ဘုရားငါးဆူ	ဘုရားငါးဆူ	၆.၀၃၀	၁၃	၁၈၈	၁:၁၄
၂	ရေဆည်ကြီး	ရွာပုလဲ	၅.၆၇၀	၁၁	၁၂၂	၁:၁၁
၃	သဲကုန်း	တောင်ဘို့လှ	၀.၅၆၀	၁၁	၁၁၉	၁:၁၀
၄	ဘွဲ့ပင်ကန်	ဘွဲ့ပင်ကန်	၁.၆၄၉	၁၅	၁၇၄	၁:၁၁
၅	ကြူတောကန်	ကြူတောကန်	၀.၅၅၀	၁၀	၁၃၃	၁:၁၃
၆	ကြို့ကုန်း(၁)	ကြို့ကုန်း	၁.၀၈၀	၁၁	၁၁၆	၁:၁၀
၇	သဲမဲ	သဲမဲ	၁.၅၅၀	၈	၂၀၉	၁:၂၆
၈	ပြန်ချီတက်	ပြန်ချီတက်	၂.၆၅၀	၁၀	၁၆၀	၁:၁၆
၉	အုန်းနှံစမ်း	အုန်းနှံစမ်း	၁.၃၂၀	၁၁	၁၇၄	၁:၁၅
၁၀	မကြီးစမ်း	မကြီးစမ်း	၁.၃၈၀	၉	၁၆၄	၁:၁၈
၁၁	လက်ပံခုန်	သစ်ပုတ်	၁.၀၀၀	၆	၁၃၇	၁:၂၂
၁၂	ရွှေဂဲပေါက်	ပြန်ချီတက်	၁.၈၈၀	၅	၆၆	၁:၁၃
၁၃	ကုန်းသာ	နွားခြံကုန်း	၀.၇၁၀	၁၀	၁၅၂	၁:၁၅
၁၄	ရေပြာ	နွားခြံကုန်း	၀.၄၃၀	၉	၁၀၂	၁:၁၁
မြို့နယ်ချုပ်		၁၄	၂၆.၄၅၉	၁၃၉	၂၀၁၆	၁:၁၅

(၄) အလကကျောင်းခွဲများ

စဉ်	ကျောင်းအမည်	တည်နေရာ	အကျယ်အဝန်း (ဧက)	ဆရာ/ဆရာမဦးရေ	ကျောင်းသား/သူဦးရေ	ဆရာနှင့်ကျောင်းသားအချိုး
၁	မှတ်တိုင်လမ်း	ပျဉ်းပင်ကန်	၁.၀၃၀	၁၁	၂၂၃	၁:၂၀
၂	ကန်ငယ်	ကန်ငယ်	၀.၄၄၀	၉	၁၁၃	၁:၁၂
၃	တောင်လွဲ	ကိုယ်ဝန်ဆောင်	၀.၇၃၀	၁၁	၄၉	၁:၅

၄	ပန်းသင်းပင်	ထန်းတပင်	၀.၉၅၀	၁၀	၃၄၃	၁:၃၄
၅	ဇီးပင်လှ (၁)	ဇီးပင်လှ	၂.၃၀၀	၉	၁၁၄	၁:၁၃
၆	တပ်တွင်း	ပေါက်တော	၁.၀၀၀	၈	၇၂	၁:၉
၇	ရုပ်ဆိုင်	ကျောက်တံခါး	၀.၈၀၀	၂	၅၇	၁:၂၈
၈	ကြို့ကုန်း (၂)	ကြို့ကုန်း	၀.၇၃၀	၆	၁၀၅	၁:၁၇
၉	ရွာသစ်ကြီး	ရွာသစ်ကြီး	၀.၇၁၀	၁၀	၁၇၆	၁:၁၇
	စုစုပေါင်း	၉	၈.၆၉	၇၆	၁၂၅၂	၁:၁၆

(၅) မူလတန်းလွန်ကျောင်းများ

စဉ်	ကျောင်းအရေအတွက်	ဆရာ/ဆရာမ ဦးရေ	ကျောင်းသား/သူဦးရေ	ဆရာနှင့်ကျောင်းသားအချိုး
၁	၁၉	၁၂၆	၁၅၅၂	၁:၁၂
မြို့နယ်ချုပ်	၁၉	၁၂၆	၁၅၅၂	၁:၁၂

(၆) အမကကျောင်းများ

စဉ်	ကျောင်းအရေအတွက်	ဆရာ/ဆရာမ ဦးရေ	ကျောင်းသား/သူဦးရေ	ဆရာနှင့်ကျောင်းသားအချိုး
၁	၁၀၈	၅၂၄	၄၈၀၃	၁:၉
မြို့နယ်ချုပ်	၁၀၈	၅၂၄	၄၈၀၃	၁:၉

(ဂ) မူလတန်းကြိုကျောင်းများ

စဉ်	ကျောင်းအမည်	တည်နေရာ	ဆရာ/ဆရာမ ဦးရေ	ကျောင်းသား/သူ ဦးရေ	အချိုး
		မရှိပါ။			
	စုစုပေါင်း				

(ဃ) ဘုန်းတော်ကြီးသင် ပညာရေးကျောင်း

စဉ်	ကျောင်းအမည်	တည်နေရာ	ဆရာ/ဆရာမဦးရေ	ကျောင်းသား/သူဦးရေ	အချိုး
၁	ရေတွင်းညီနောင်	မင်းကွက် (၂)	၆	၁၁၆	၁:၁၉
၂	သရက်တော	အုပ်ဖို (၁)	၅	၁၀၇	၁:၂၁
၃	တောင်ဟိန်း	ကျောက်တံခါး	၂	၅၁	၁:၂၅
မြို့နယ်ချုပ်		၃	၁၃	၂၇၄	၁:၂၁

(င) ကျောင်းနေအရွယ်ကလေးများ ကျောင်းအပ်နှံမှု

စဉ်	(၅)နှစ်ပြည့်ကလေး			ကျောင်းအပ်နှံမှု			ကျောင်းအပ်နှံမှု%
	ကျား	မ	ပေါင်း	ကျား	မ	ပေါင်း	
၁	၉၂၆	၈၃၉	၁၇၆၅	၉၂၆	၈၃၉	၁၇၆၅	၁၀၀
မြို့နယ်ချုပ်	၉၂၆	၈၃၉	၁၇၆၅	၉၂၆	၈၃၉	၁၇၆၅	၁၀၀

(စ) တက္ကသိုလ်ဝင်တန်းအောင်မြင်မှု

စဉ်	၂၀၂၁-၂၀၂၂ ခုနှစ်				၂၀၂၂-၂၀၂၃ ခုနှစ်			
	စာရင်းရှိ	ဖြေဆို	အောင်မြင်	%	စာရင်းရှိ	ဖြေဆို	အောင်မြင်	%
၁	၄၆၁	၃၈၉	၁၉၆	၅၀.၃၉	၃၁၇	၂၇၁	၁၈၉	၆၉.၇၄
မြို့နယ်ချုပ်	၄၆၁	၃၈၉	၁၉၆	၅၀.၃၉	၃၁၇	၂၇၁	၁၈၉	၆၉.၇၄

(ဆ) စာတတ်မြောက်မှုရာနှုန်း

စဉ်	မြို့နယ်လူဦးရေ	(၁၅)နှစ်အထက်လူဦးရေ	စာတတ်မြောက်ဦးရေ	စာတတ်မြောက်မှုနှုန်း
၁	၁၄၀၀၀၃	၁၃၂၅၅၀	၁၃၂၅၅၀	၁၀၀
မြို့နယ်ချုပ်	၁၄၀၀၀၃	၁၃၂၅၅၀	၁၃၂၅၅၀	၁၀၀

(ဇ) သင်ကြားမှု၊ သင်ယူမှု၊ အထောက်အကူပြု စာသင်ခန်းများ ဖွင့်လှစ်နိုင်မှု အခြေအနေ

(၁) အထက ကျောင်းများ

ဦး	အထက်တန်းကျောင်း							
	စာရင်းရှိ	Media တပ်ပြီး	3PLT တပ်ပြီး	2PLT တပ်ပြီး	1PLT တပ်ပြီး	ပေါင်း		
၁	၁	၁	၇			၁		
မြို့နယ်ချုပ်	၁	၁	၇			၁		

(၂) အလက ကျောင်းများ

ဦး	အလယ်တန်းကျောင်း							
	စာရင်းရှိ	Media တပ်ပြီး	3PLT တပ်ပြီး	2PLT တပ်ပြီး	1PLT တပ်ပြီး	ပေါင်း		
၁	၂၃		၅	၁၈		၂၃		
မြို့နယ်ချုပ်	၂၃		၅	၁၈		၂၃		

(၃) အမက ကျောင်းများ

စဉ်	မူလတန်းကျောင်း						ပေါင်း
	စာရင်းရှိ	Media တပ်ပြီး	3PLT တပ်ပြီး	2PLT တပ်ပြီး	1PLT တပ်ပြီး		
၁	၁၃၆				၉၁	၄၅	၁၃၆
မြို့နယ်ချုပ်	၁၃၆				၉၁	၄၅	၁၃၆

(ဈ) စာကြည့်တိုက်များ ဖွင့်လှစ်နိုင်မှု

စဉ်	အုပ်ချုပ်ရေး	ပညာရေး	ပြန်ဆက်	ဘုန်ကြီးကျောင်း	အခြား	ပေါင်း
၁	၂၀	၁၆၇	၁၂			၁၉၉
မြို့နယ်ချုပ်	၂၀	၁၆၇	၁၂			၁၉၉

ကျန်းမာရေးကဏ္ဍ

၄၂။ ပေါင်းတည်မြို့နယ်၏ ကျန်းမာရေးကဏ္ဍဆိုင်ရာအချက်အလက်များမှာ အောက်ပါအတိုင်းဖြစ်ပါသည်-

(က) ဆေးရုံများ

စဉ်	ဆေးရုံအမည်	တည်နေရာ	အစိုးရ/ပုဂ္ဂလိက	ကုတင်အရေအတွက်
၁	မြို့နယ်ဆေးရုံ	နွယ်ချို (၁)	အစိုးရ	၅၀
၂	မှတ်တိုင်ဆေးရုံ	မှတ်တိုင်	။	၁၆

၃	ကြာနီကန်ဆေးရုံ	ကြာနီကန်	။	၁၆
၄	ကုသိုလ်ဖြစ်ဆေးရုံ	ဈေး (၁)	ပုဂ္ဂလိက	၂၅
မြို့နယ်ချုပ်			၄	၁၀၇

(ခ) ဆေးပေးခန်းများ

စဉ်	ဆေးပေးခန်းအမည်	တည်နေရာ	အစိုးရ/ပုဂ္ဂလိက	ကုသသည့်ရောဂါအမျိုးအစား
၁	ဇေယျာမိုး	အရှေ့လမ်း	ပုဂ္ဂလိက	အထွေထွေ
၂	ဆုလာဘ်	ရန်ကုန်လမ်း	။	။
၃	မြတ်	(၁၁) လမ်း	။	။
၄	Drတင်လှအောင်	တာပွန်လမ်း	။	။
၅	Drသီတာအောင်	(၃၉) လမ်း	။	။
၆	Drစည်သူထွန်း	မှတ်တိုင်လမ်း	။	။
၇	နေဝန်းနီ	(၁၁) လမ်း	။	အထူးကုဆေးခန်း
မြို့နယ်ချုပ်			၇	

(ဂ) ကျေးလက်ကျန်းမာရေးဌာန/ဌာနခွဲ

စဉ်	ကျေးလက်ကျန်းမာရေးဌာနအမည်	တည်နေရာ
၁	မြို့နယ်ပြည်သူ့ကျန်းမာရေးဌာန	ပြည်သူ့ဆေးရုံဝန်း
၂	မိခင်နှင့်ကလေးကျန်းမာရေးဌာန	(၁) လမ်း
၃	သဖန်းကုန်းကျေးလက်ကျန်းမာရေးဌာန	သဖန်းကုန်းကျေးရွာ
၄	ကိုယ်ဝန်ဆောင်ကျေးလက်ကျန်းမာရေးဌာန	ကိုယ်ဝန်ဆောင်ကျေးရွာ
၅	ကြာနီကန်ကျေးလက်ကျန်းမာရေးဌာန	ရှားပေါင်းကျေးရွာ
၆	ကြို့ကုန်းကျေးလက်ကျန်းမာရေးဌာန	ကြို့ကုန်းကျေးရွာ
၇	သစ်ပုတ်ကျေးလက်ကျန်းမာရေးဌာန	သစ်ပုတ်ကျေးရွာ
၈	မှတ်တိုင်တိုက်နယ်ကျန်းမာရေးဌာန	မှတ်တိုင်ကျေးရွာ
၉	အဂ္ဂကျေးလက်ကျန်းမာရေးဌာန	ကုန်းဇင်းကျေးရွာ

စဉ်	ကျေးလက်ကျန်းမာရေးဌာနခွဲအမည်	တည်နေရာ
၁	ကြို့ပင်ကျေးလက်ကျန်းမာရေးဌာနခွဲ	ကြို့ပင်ကျေးရွာ
၂	ပေါက်တန်းကျေးလက်ကျန်းမာရေးဌာနခွဲ	ပေါက်တန်းကျေးရွာ
၄	ကျောင်းကုန်းကျေးလက်ကျန်းမာရေးဌာနခွဲ	ကျောင်းကုန်းကျေးရွာ
၅	ဆင်သပြေကုန်းကျေးလက်ကျန်းမာရေးဌာနခွဲ	ဆင်သပြေကုန်းကျေးရွာ
၆	ပေါက်မှော်ကျေးလက်ကျန်းမာရေးဌာနခွဲ	ပေါက်မှော်ကျေးရွာ
၇	မြေနံ့သာကျေးလက်ကျန်းမာရေးဌာနခွဲ	မြေနံ့သာကျေးရွာ
၈	ဆင်နင်းဘိုကျေးလက်ကျန်းမာရေးဌာနခွဲ	ဆင်နင်းဘိုကျေးရွာ
၉	ကြူတောကန်ကျေးလက်ကျန်းမာရေးဌာနခွဲ	ကြူတောကန်ကျေးရွာ
၁၀	တောင်ဘို့လှကျေးလက်ကျန်းမာရေးဌာနခွဲ	တောင်ဘို့လှကျေးရွာ
၁၁	သဲမဲကျေးလက်ကျန်းမာရေးဌာနခွဲ	သဲမဲကျေးရွာ
၁၂	နွားခြံကုန်းကျေးလက်ကျန်းမာရေးဌာနခွဲ	နွားခြံကုန်းကျေးရွာ
၁၃	ပေါက်တောကျေးလက်ကျန်းမာရေးဌာနခွဲ	ပေါက်တောကျေးရွာ
၁၄	ညောင်နီပင်ကျေးလက်ကျန်းမာရေးဌာနခွဲ	ညောင်နီပင်ကျေးရွာ
၁၅	ဇီးပင်လှကျေးလက်ကျန်းမာရေးဌာနခွဲ	ငွေပေါကျေးရွာ
၁၆	ပန်းသင်းပင်ကျေးလက်ကျန်းမာရေးဌာနခွဲ	ပန်းသင်းပင်ကျေးရွာ
၁၇	ရေဆည်ကြီးကျေးလက်ကျန်းမာရေးဌာနခွဲ	ရေဆည်ကြီးကျေးရွာ
၁၈	ကျွဲတဲကျေးလက်ကျန်းမာရေးဌာနခွဲ	ကျွဲတဲကျေးရွာ
၁၉	မဲခေါင်းကျေးလက်ကျန်းမာရေးဌာနခွဲ	မဲခေါင်းကျေးရွာ
၂၀	ရုပ်ဆိုင်ကျေးလက်ကျန်းမာရေးဌာနခွဲ	ရုပ်ဆိုင်ကျေးရွာ
၂၁	အလယ်ရွာကျေးလက်ကျန်းမာရေးဌာနခွဲ	အလယ်ကျေးရွာ
၂၂	ငါးရှဉ့်ကွင်းကျေးလက်ကျန်းမာရေးဌာနခွဲ	သိမ်ကုန်းကျေးရွာ
၂၃	မကြီးစမ်းကျေးလက်ကျန်းမာရေးဌာနခွဲ	မကြီးစမ်းကျေးရွာ
၂၄	ဘန့်ဘွေးကန်ကျေးလက်ကျန်းမာရေးဌာနခွဲ	ဘန့်ဘွေးကန်ကျေးရွာ

စဉ်	ကျေးလက်ကျန်းမာရေးဌာနခွဲအမည်	တည်နေရာ
၂၅	ဘုရားငါးဆူကျေးလက်ကျန်းမာရေးဌာနခွဲ	ဘုရားငါးဆူကျေးရွာ
၂၆	ရွာသစ်ကြီးကျေးလက်ကျန်းမာရေးဌာနခွဲ	ရွာသစ်ကြီးကျေးရွာ
၂၇	မြောက်ကုန်းကြီးကျေးလက်ကျန်းမာရေးဌာနခွဲ	မြောက်ကုန်းကြီး
၂၈	မကြီးကုန်းကျေးလက်ကျန်းမာရေးဌာနခွဲ	အင်းကြီးကျေးရွာ
၂၉	မြို့တွင်းကျေးလက်ကျန်းမာရေးဌာနခွဲ	မြို့တွင်းကျေးရွာ
၃၀	ကိုင်းကွင်းကျေးလက်ကျန်းမာရေးဌာနခွဲ	ကိုင်းကွင်းကျေးရွာ
၃၁	တောင်ခမောက်ကျေးလက်ကျန်းမာရေးဌာနခွဲ	တောင်ခမောက်ကျေးရွာ
၃၂	လက်ပံခန့်ကျေးလက်ကျန်းမာရေးဌာနခွဲ	လက်ပံခန့်ကျေးရွာ
၃၃	ပြန်ချီတက်ကျေးလက်ကျန်းမာရေးဌာနခွဲ	ပြန်ချီတက်ကျေးရွာ
၃၄	ချောင်းခွကျေးလက်ကျန်းမာရေးဌာနခွဲ	သဖန်းကုန်းကျေးရွာ
၃၅	ညောင်ဇင်ကျေးလက်ကျန်းမာရေးဌာနခွဲ	ကြာနီကန်ကျေးရွာ

(ဃ) ကျန်းမာရေးစောင့်ရှောက်မှု

စဉ်	လူဦးရေ	ဆရာဝန်မှ ကျန်းမာရေး စောင့်ရှောက်မှုနှုန်း		သူနာပြုမှ ကျန်းမာရေး စောင့်ရှောက်မှုနှုန်း		လက်ထောက် ကျန်းမာရေးမှူးမှ ကျန်းမာရေး စောင့်ရှောက်မှုနှုန်း	
		ဆရာဝန် ဦးရေ	ဆရာဝန်နှင့် လူဦးရေ အချိုး	သူနာ ပြု ဦးရေ	သူနာပြုနှင့် လူဦးရေ အချိုး	လ/ထ ကျန်းမာ ရေးမှူး ဦးရေ	လ/ထ ကျန်းမာ ရေးမှူးနှင့် လူဦးရေ အချိုး
၁	၁၄၀၀၀၃	၃	၁:၄၆၆၆၇	၁၉	၁:၇၃၆၈	၄	၁:၃၅၀၀၀
မြို့နယ် ချုပ်	၁၄၀၀၀၃	၃	၁:၄၆၆၆၇	၁၉	၁:၇၃၆၈	၄	၁:၃၅၀၀၀

(င) ဒေသတွင်းအများဆုံးဖြစ်တတ်သောရောဂါများ

စဉ်	ရောဂါအမျိုးအစား									
	ငှက်ဖျား		ဝမ်းလျှော		တီဘီ		ဝမ်းကိုက်		အသည်းရောင်	
	ဖြစ်	သေ	ဖြစ်	သေ	ဖြစ်	သေ	ဖြစ်	သေ	ဖြစ်	သေ
၁	၁	-	၂၈၉	-	၈၇	၁	၃၃	-	၂	၁
မြို့နယ်ချုပ်	၁	-	၂၈၉	-	၈၇	၁	၃၃	-	၂	၁

(စ) HIV/AIDS -ရောဂါ ဖြစ်ပွား/ သေဆုံးဦးရေ

စဉ်	၂၀၂၁-၂၀၂၂		၂၀၂၂-၂၀၂၃	
	ဖြစ်	သေ	ဖြစ်	သေ
၁	၁၃	-	၆	၁
မြို့နယ်ချုပ်	၁၃	-	၆	၁

(ဆ) ကျန်းမာရေးဆိုင်ရာ အညွှန်းကိန်းများ

စဉ်	မိခင်ဦးရေ	ကလေးဦးရေ	လူ(၁၀၀၀)လျှင်			
			မွေးနှုန်း	မိခင်သေနှုန်း	မွေးကင်းစကလေးသေနှုန်း	ကိုယ်ဝန်ပြုတ်နှုန်း
၁	၁၃၁၇	၁၃၈၉	၉.၀၅	၀	၈.၆၁	၂.၅၈
မြို့နယ်ချုပ်	၁၃၁၇	၁၃၈၉	၉.၀၅	၀	၈.၆၁	၂.၅၈

လူမှုရေးအသင်းအဖွဲ့များ

၄၃။ ပေါင်းတည်မြို့နယ်ရှိ လူမှုရေးအသင်းအဖွဲ့များဆိုင်ရာ အချက်အလက်များမှာ အောက်ပါအတိုင်းဖြစ်ပါသည်-

(က) INGO

စဉ်	INGO အမည်	ရုံး/ ရုံးခွဲ တည်နေရာ	ဆောင်ရွက်သည့် လုပ်ငန်း
		မရှိပါ။	
မြို့နယ်ချုပ်			

(ခ) NGO (ဦးရေ)

စဉ်	အမျိုးသမီး ရေးရာ	မိခင်/ကလေး အသင်း	စစ်မှုထမ်း ဟောင်း	ကြက်ခြေနီ	အရိုးသတ်	စုစုပေါင်း
၁	၁၄၉၇၈	၆၆၀	၂၃၈	၁၄၂	၂၀၉	၁၆၂၂၇
မြို့နယ်ချုပ်	၁၄၉၇၈	၆၆၀	၂၃၈	၁၄၂	၂၀၉	၁၆၂၂၇

(ဂ) အသင်းအဖွဲ့များ

စဉ်	အသင်းအဖွဲ့အမည်	ရုံး/ ရုံးခွဲ တည်နေရာ	မှတ်ပုံတင် အမှတ်	ဆောင်ရွက်သည့် လုပ်ငန်း
၁	စေတနာ-နာရေး	အုပ်ဖို (၂)	၆/ပေါင်းတည်/ ၀၀၁	နာရေးကိစ္စများ အခမဲ့ကူညီခြင်း
၂	ကုသိုလ်ဖြစ်ဆေးခန်း	ဈေး (၁)	၆/ပေါင်းတည်/ ၀၀၂	အခမဲ့ဆေးကုသခြင်း
၃	မှတ်တိုင်ပရဟိတ	မှတ်တိုင်	၆/ပေါင်းတည်/ ၀၀၄	နာရေးကိစ္စများ အခမဲ့ကူညီခြင်း

၄	LDY-4 ရေအသုံးချမှု	မကြီးကုန်း	၆/ပေါင်းတည်/ ၀၀၅	ရေစနစ်တကျသုံးစွဲရန်
၅	ဘိုးဘွားရိပ်သာ	မင်းကွက် (၁)	၆/ပေါင်းတည်/ ၀၀၆	ခိုကိုးရာမဲ့အဘိုးအဘွားများပြုစုခြင်း
၆	ကရုဏာရှင်ကူညီမှု	ဈေး (၂)	၆/ပေါင်းတည်/ ၀၀၇	ဘာသာရေး/ပညာရေး/ကျန်းမာရေးထောက်ပံ့
၇	မေတ္တာရှင်ပုံပိုးကူညီမှု	ပျဉ်ပုံ	၆/ပေါင်းတည်/ ၀၀၈	သာရေး/နာရေးကိစ္စများကူညီရန်
၈	ရတနာရွှေတည်တောင်သူအသင်း	ခေမံ	၆/ပေါင်းတည်/ ၀၀၉	တောင်သူအကျိုးကူညီရန်
၉	မန္တိမကျန်းမာရေးကူညီမှုအသင်း	ကြို့ပင်သာ	၆/ပေါင်းတည်/ ၀၁၀	သာရေး/နာရေးကိစ္စများကူညီရန်
၁၀	မေတ္တာရှင်မြန်မာမူလင်နာရေးကူညီမှုအသင်း	အုပ်ဖို (၂)	၆/ပေါင်းတည်/ ၀၁၁	သာရေး/နာရေးကိစ္စများကူညီရန်

အားကစားနှင့် ဖျော်ဖြေရေးလုပ်ငန်းများ

၄၄။ ပေါင်းတည်မြို့နယ်ရှိ အားကစားနှင့် ဖျော်ဖြေရေးလုပ်ငန်းများ ဆိုင်ရာ အချက် အလက်များမှာ အောက်ပါအတိုင်းဖြစ်ပါသည်-

စဉ်	အားကစားကွင်း						ဖျော်ဖြေရေး		
	ဘောလုံး	ဘော်လီဘော	ဘတ်စကက်	တင်းနစ်	ဂေါက်	အခြား	ရုပ်ရှင်ရုံ	ပန်းခြံ	အခြား
၁	၁	-	-	-	-	-	၁	၁	-
မြို့နယ်ချုပ်	၁	-	-	-	-	-	၁	၁	-

အခန်း(၈)

ဘာသာရေးဆိုင်ရာအချက်အလက်များ

ဗုဒ္ဓဘာသာဆိုင်ရာ အဆောက်အဦများနှင့် သာသနာဝင်ပုဂ္ဂိုလ်များ

၄၅။ ပေါင်းတည်မြို့နယ်ရှိ ဗုဒ္ဓဘာသာဆိုင်ရာအဆောက်အဦများနှင့် သာသနာဝင်ပုဂ္ဂိုလ်များဆိုင်ရာ အချက်အလက်များအား အောက်ပါအတိုင်း ဖော်ပြအပ်ပါသည်-

(က) သာသနိကအဆောက်အဦများ

စဉ်	ဘုရား	စေတီ	ပုထိုး	ဘုန်းကြီးကျောင်း	သီလရှင်ကျောင်း	ဓမ္မာရုံ
၁	၁၇	၁၃၃	-	၂၄၇	၁	၅
မြို့နယ်ချုပ်	၁၇	၁၃၃	-	၂၄၇	၁	၅

(ခ) ရဟန်းသံဃာနှင့်သီလရှင်များ

စဉ်	ရဟန်း	သာမဏေ	သီလရှင်
၁	၅၂၂	၁၇၅	၄၂
မြို့နယ်ချုပ်	၅၂၂	၁၇၅	၄၂

(ဂ) ထင်ရှားသည့်ဘုရား၊ စေတီနှင့်ပုထိုးများ

စဉ်	ဘုရား၊ စေတီ ၊ ပုထိုးအမည်	တည်နေရာ
၁	မြတ်စွယ်တော်တိုက်	ဈေး (၂) ရပ်ကွက်
၂	သကျမုနိမိုဗ်းကောင်းဘုရား	ဈေး (၂) ရပ်ကွက်
၃	ကျိုကြီးကုန်းရုပ်ရှင်တော်မြတ်ကြီး	သပြေကြီးစုအုပ်စု
၄	ကျွန်းတုန်းကြီးရုပ်ပွားတော်	ဘုရားငါးဆူအုပ်စု
၅	မင်းလင်္ကျာသီရိစေတီ	ဈေး (၂) ရပ်ကွက်

၆	မင်းလက်ဝဲသီရိစေတီ	နွယ်ချို (၂) ရပ်ကွက်
၇	ပြည်ငြိမ်းအောင်မဟာဆုတောင်းပြည့်	မင်းကွက် (၂) ရပ်ကွက်
မြို့နယ်ချုပ်	၇	

(ဃ) ထင်ရှားသည့်ဘုန်းတော်ကြီးကျောင်းများ
မရှိပါ။

အခြားဘာသာရေးအဆောက်အဦများ

၄၆။ ပေါင်းတည်မြို့နယ်ရှိ အခြားဘာသာရေးအဆောက်အဦများနှင့် ဆိုင်သော အချက်အလက်များမှာ အောက်ပါအတိုင်း ဖြစ်ပါသည်-

စဉ်	ခရစ်ယာန်		အစ္စလာမ်		ဟိန္ဒူ		တရုတ်	
	မြို့	ကျေးလက်	မြို့	ကျေးလက်	မြို့	ကျေးလက်	မြို့	ကျေးလက်
၁	၁	၁	၁	-	-	-	၁	၁
မြို့နယ်ချုပ်	၁	၁	၁	-	-	-	၁	၁

သမိုင်းဝင်ထင်ရှားသော အဆောက်အဦနှင့်နေရာများ

၄၇။ ပေါင်းတည်မြို့နယ်ရှိသော သမိုင်းဝင်ထင်ရှားသော အဆောက်အဦနှင့် နေရာများမှာ အောက်ပါအတိုင်း ဖြစ်ပါသည်-

စဉ်	သမိုင်းဝင်အဆောက်အဦ	တည်နေရာ	ယဉ်ကျေးမှုဇုန်အမည်	တည်နေရာ
၁	မြတ်စွယ်တော်တိုက်	ဈေး (၂) ရပ်ကွက်	-	ဈေး (၂) ရပ်ကွက်
	မြို့နယ်ချုပ်	၁		၁

အခန်း(၉)

ဒေသဖွံ့ဖြိုးရေးဆိုင်ရာအချက်အလက်များ

ဒေသဖွံ့ဖြိုးရေးလုပ်ငန်းများ ဆောင်ရွက်နိုင်မှုအခြေအနေ

၄၈။ ပေါင်းတည်မြို့နယ်၏ဒေသဖွံ့ဖြိုးရေးလုပ်ငန်းများ ဆောင်ရွက်မှု အခြေအနေမှာ အောက်ပါအတိုင်းဖြစ်ပါသည်-

(က) ကျေးလက်ဒေသဖွံ့ဖြိုးတိုးတက်ရေးဦးစီးဌာန နှင့် ကျေးလက်လမ်းဦးစီးဌာနများမှ ဆောင်ရွက်သည့် လုပ်ငန်းများ

(ခ) မြို့- ကျေးလက်၊ ကျေးရွာချင်းဆက်လမ်းများ

စဉ်	လမ်းအရေအတွက်	အရှည် (မိုင်-ဖာလုံ)	အမျိုးအစား									
			ကတ္တရာ		ကျောက်ချော		မြေသား		ဂံ		ကွန်ကရစ်	
			အရေအတွက်	မိုင်/ဖာလုံ	အရေအတွက်	မိုင်/ဖာလုံ	အရေအတွက်	မိုင်/ဖာလုံ	အရေအတွက်	မိုင်/ဖာလုံ	အရေအတွက်	မိုင်/ဖာလုံ
မြို့နယ်ချုပ်	၉	၈/၄.၀					၂	၁/၆.၄	၆	၆	၁	၀/၅.၆

(၂) တံတားများ

စဉ်	တံတားအမည်	အရှည် (ပေ)	အမျိုးအစား	ဆောက်လုပ်မှုပုံစံ		ကုန်ကျငွေ (သိန်း)
				အသစ်	ပြင်ထိန်း	
၁	သဖန်းကုန်းလမ်းပေါ်ရှိ Box Culvert (၄) စင်း	၅ ပေ	ကျောက်ကြီးစီကွန်ကရစ်		*	၃၆
၂	မဲခေါင်းလမ်းပေါ်ရှိ Box Culvert (၄) စင်း	၅ ပေ	။		*	၃၆
၃	ခေါင်းယက်ချောင်း-အင်းကြီးလမ်းပေါ်ရှိ Box Culvert(၂)စင်း	၅ ပေ	။		*	၁၄
၄	မဲခေါင်း-ကြာနီကန်လမ်းပေါ်ရှိ Box Culvert(၁)စင်း	၅ ပေ	။		*	၇
၅	ကျောင်းကုန်း-မကြီးပင်လမ်းပေါ်ရှိ Box Culvert(၁)စင်း	၅ ပေ	။		*	၈.၅
၆	ကျိုကြီးကုန်း-သရက်ကုန်းလမ်းပေါ်ရှိ Box Culvert(၂)စင်း	၅ ပေ	။		*	၁၆.၀
၇	သပြေကုန်း-ကျောင်းတော်ရာ-ကျီးမန်းလမ်းပေါ်ရှိ Box Culvert(၂)စင်း	၅ ပေ	။		*	၁၅.၀
	စုစုပေါင်း					၁၃၂.၅

(၃) သောက်သုံးရေရရှိရေးလုပ်ငန်း

စဉ်	လုပ်ငန်းတည်နေရာ	အမျိုးအစားနှင့်အတိုင်းအတာ					အကျိုးပြု အိမ်ခြေ
		ရေ ကန်	ရေ တွင်း	အဝီစိ တွင်း	လျှို ပိတ်	မြစ်ရေ တင်	
၁	ကုန်းသာ			၁			၃၄၀
၂	စမ်းကုန်း			၁			၅၅
၃	ပေါက်ပင်ကွင်း	၁					၆၆
၄	ပန်းတက်မြောင်			၁			၆၉
၅	မအူကွင်း	၁					၇၇
၆	မြောက်ကုန်းကြီး	၁					၄၅၄
	မြို့နယ်ချုပ်	၃		၃			၁၀၆၁

(၄) လျှပ်စစ်မီးလင်းရေးလုပ်ငန်း

စဉ်	လုပ်ငန်းတည် နေရာ	ဆောင်ရွက်သည့်နည်းလမ်း						အကျိုး ပြု အိမ်ခြေ
		မဟာ ဓါတ် အား	မီး စက်	နေ ရောင် ခြည်	လေ	ရေ အား	ဇီ ဝ	
၁	ပေါက်ပင်ကွင်း			၅၆				၅၆
၂	မအူကွင်း			၄၅				၄၅
၃	လက်ပံခုံ			၂၇၆				၂၇၆
၄	တောင်ခမောက်			၁၂၀				၁၂၀
	မြို့နယ်ချုပ်			၄၉၇				၄၉၇

(၅) မြစိမ်းရောင်ကျေးရွာစီမံကိန်းလုပ်ငန်း

စဉ်	ကျေးရွာအမည်	အိမ်ခြေ	အိမ်ထောင်စု	ခွင့်ပြုငွေ ကျပ်(သိန်း)
၁	နတ်ပုတီး	၂၁၂	၂၁၂	၃၀၀
၂	သံသပ်စမ်း	၇၉	၇၉	၁၀၀
၃	အနောက်ညောင်ကုန်း	၁၂၀	၁၂၀	၁၀၀
မြို့နယ်ချုပ်		၄၁၁	၄၁၁	၅၀၀

(၆) ကျေးလက်အိမ်ယာဖွံ့ဖြိုးရေးလုပ်ငန်း

စဉ်	ကျေးရွာအမည်	ခွင့်ပြု အိမ်ခြေ	ပြီးစီးအိမ်ခြေ	ကုန်ကျငွေ ကျပ်(သိန်း)
			မရှိပါ။	
မြို့နယ်ချုပ်				

(၇) ကျေးလက်အိမ်သာလုပ်ငန်း

စဉ်	ကျေးရွာအမည်	ခွင့်ပြုလုံးရေ	ပြီးစီးလုံးရေ	ကုန်ကျငွေ ကျပ်(သိန်း)
			မရှိပါ။	
မြို့နယ်ချုပ်				

(ခ) အစိုးရနှင့်ပြည်သူ့ဆောင်ရွက်သည့် ဒေသဖွံ့ဖြိုးရေး လုပ်ငန်းများ

စဉ်	မြို့နယ်	လုပ်ငန်းအမျိုးအစား						ရန်ပုံငွေ (ကျပ် (သန်း)
		လမ်း	တံတား	ပညာ ရေး	ကျန်းမာ ရေး	သောက် သုံးရေ	စီးလင်း ရေး	
၁	ပေါင်း တည်	၄	-	-	-	-	-	၄၀

မြို့ပြစီမံကိန်း (Town Plan) နှစ်(၃၀)အတွက် မြေအသုံးချမှုဆိုင်ရာ လျာထားချက်

၄၉။ မြို့ပြစီမံကိန်း (Town Plan) နှစ်(၃၀)အတွက် မြေအသုံး ချမှုဆိုင်ရာ လျာထားချက်မရှိပါ။

အခန်း(၁၀)

အထွေထွေ

၅၀။ အခြားတင်ပြလိုသောအချက်များ မရှိပါ။

နိဂုံး

၅၁။ ပေါင်းတည်မြို့နယ်၏ ဒေသဆိုင်ရာအချက်အလက်များကို ဌာနဆိုင်ရာများမှပေးပို့သော အချက်အလက်များ၊ ဒေသဆိုင်ရာ အချက်အလက်စာစောင်များ၊ မှတ်တမ်းများအပေါ်တွင် အခြေခံ လျက် အကျဉ်းချုံးပြုစုထားခြင်းဖြစ်ပါသည်။ ဒေသဆိုင်ရာအချက် အလက်များအားမှတ်တမ်းတင်စုစည်းတင်ပြခြင်းအားဖြင့် ပေါင်းတည် မြို့နယ်တစ်ခုလုံး၏ အချက်အလက်နှင့် ဖွံ့ဖြိုးတိုးတက်မှု အခြေအနေ များကို လေ့လာသိရှိနိုင်ပြီး မိမိတို့၏လုပ်ငန်းများကို အထောက်အကူ ပြုမည်ဖြစ်ပါကြောင်း တင်ပြအပ်ပါသည်။

မြို့နယ်အုပ်ချုပ်ရေးမှူး
မြို့နယ်အထွေထွေအုပ်ချုပ်ရေးဦးစီးဌာန
ပေါင်းတည်မြို့နယ်

ရက်စွဲ၊ ၂၀၂၃ ခုနှစ်၊ မတ်လ () ရက်