ပဲခူးတိုင်းဒေသကြီး

ညောင်လေးပင်ခရိုင်

မြို့နယ်အထွေထွေအုပ်ချုပ်ရေးဦးစီးဌာန

ဒိုက်ဦးမြို့နယ်

ဒေသဆိုင်ရာအချက်အလက်များ

ရက်စွဲ၊ ၂၀၂၃ ခုနှစ်၊ မတ်လ   ရက်

မာတိကာ

စဉ်	အကြောင်းအရာ	စာမျက်နှာ	
		မှ	ထိ
	မြေပုံ		
	အခန်း(၁) **နိဒါန်း နှင့် ဒေသသမိုင်း**		
၁။	နိဒါန်း	၁	
၂။	ဒေသသမိုင်းအကျဉ်း	၂	၃
	အခန်း(၂) **ပထဝီဝင်အနေအထား**		
၃။	တည်နေရာနှင့် အကျယ်အဝန်း	၃	
၄။	နယ်နိမိတ်	၃	
၅။	မြေမျက်နှာသွင်ပြင်	၄	
၆။	ရေဆင်း	၄	
၇။	ပင်လယ်ရေမျက်နှာပြင်အထက်အမြင့်	၄	
	အခန်း(၃) **ရာသီဥတုနှင့်သဘာဝပတ်ဝန်းကျင်**		
၈။	ရာသီဥတု	၄	၅
၉။	သဘာဝပေါက်ပင်	၅	
၁၀။	တောရိုင်းတိရစ္ဆာန်များ	၅	

စဉ်	အကြောင်းအရာ	စာမျက်နှာ	
		မှ	ထိ
၁၁။	သဘာဝပတ်ဝန်းကျင်လက်ရှိအခြေအနေ	၅	
၁၂။	သဘာဝပတ်ဝန်းကျင်ထိန်းသိမ်းရေးလုပ်ငန်းများ	၆	
၁၃။	သဘာဝဘေးအန္တရာယ် ကျရောက်မှု	၆	
	အခန်း(၄) **လူဦးရေဆိုင်ရာအချက်အလက်များ**		
၁၄။	နေထိုင်သည့်တိုင်းရင်းသားလူမျိုးစုများ	၇	
၁၅။	အိမ်ခြေ ၊ အိမ်ထောင်စုနှင့်လူဦးရေ (က)အိမ်ခြေ/အိမ်ထောင်စု (ခ)လူဦးရေ	၈	
၁၆။	လူဦးရေတိုးနှုန်းနှင့် ကျား/မ အချိုး (က)လူဦးရေတိုးနှုန်းနှင့်ကျား/မ အချိုး (ခ)မွေးဖွား၊သေဆုံး၊ပြောင်းဝင်၊ပြောင်းထွက်လူဦးရေ	၉	
၁၇။	ကိုးကွယ်သည့်ဘာသာ	၉	
၁၈။	နိုင်ငံခြားသားများနေထိုင်မှု	၁၀	
	အခန်း(၅) **အုပ်ချုပ်ရေးဆိုင်ရာအချက်အလက်များ**		
၁၉။	အုပ်ချုပ်ရေးနယ်မြေ ဖွဲ့စည်းမှု	၁၀	

စဉ်	အကြောင်းအရာ	စာမျက်နှာ	
		မှ	ထိ
၂၀။	ရွေးကောက်ပွဲဆိုင်ရာကိစ္စရပ်များ (က) ဆန္ဒမဲပေးပိုင်ခွင့်ရှိသူဦးရေ (ခ) **နိုင်ငံရေးပါတီများ**	၁၁	
	အခန်း(၆) **စီးပွားရေးဆိုင်ရာ အချက်အလက်များ**		
၂၁။	စီးပွားရေးဆိုင်ရာ ခြုံငုံသုံးသပ်ချက်	၁၁	
၂၂။	မြေအသုံးချမှု	၁၂	
၂၃။	**ဆည်မြောင်းတာတမံများနှင့်ဆည်ရေသောက်ဧရိယာ** (က) ကိုယ့်အားကိုယ်ကိုးဆည်များ (ခ) မြစ်ရေတင်စီမံကိန်းများ (ဂ) တာတမံများ/ရေထိန်းတံခါးများ	၁၃	
၂၄။	**စိုက်ပျိုးရေးလုပ်ငန်း** (က) အဓိကသီးနှံ(၁၀)မျိုး စိုက်ပျိုးထုတ်လုပ်မှု (ခ) နှစ်ရှည်သီးနှံစိုက်ပျိုးမှုအခြေအနေ (ဂ) အခြားစျေးကွက်ဝင်သီးနှံများစိုက်ပျိုးထုတ်လုပ်မှု (ဃ) လယ်ယာသုံးစက်ကိရိယာ သုံးစွဲမှုအခြေအနေ (င)လယ်ယာသုံးထယ်၊ထွန်နှင့်ကျွဲ၊နွားကောင်ရေ (စ) ဒေသတွင်းဆန်ဖူလုံမှုရာခိုင်နှုန်း (ဆ) ဒေသတွင်းဆီဖူလုံမှုရာခိုင်နှုန်း	၁၃	၁၈

စဉ်	အကြောင်းအရာ	စာမျက်နှာ	
		မှ	ထိ
၂၅။	**မွေးမြူရေးလုပ်ငန်း**	၁၈	၂၀
	(က) မွေးမြူရေးဇုန်များ		
	(ခ) မြို့နယ်မွေးမြူရေး(ကောင်ရေ)		
	(ဂ) မြို့နယ်အသားထုတ်လုပ်မှု(ပိဿာ)		
	(ဃ) မြို့နယ်ကြက်/ဘဲ/ငုံးဥထုတ်လုပ်မှု(လုံး)		
	(င) နို့ထွက်ပစ္စည်းထုတ်လုပ်မှု		
	(စ) မြို့နယ်ငါးပုစွန်မွေးမြူမှုအခြေအနေ		
	(ဆ) ရေချို၊ ရေငန်ငါးဖမ်းလုပ်ငန်းမှ အသားထုတ်လုပ်မှု		
၂၆။	**စက်မှုလက်မှုလုပ်ငန်း**	၂၀	၂၁
	(က) စက်မှုဇုန်များ		
	(ခ) မြို့နယ်ရှိစက်ရုံများ		
	(ဂ) မြို့နယ်ရှိအလုပ်ရုံများ		
	(ဃ) အိမ်တွင်းစက်မှုလက်မှုလုပ်ငန်းများ		
၂၇။	**သစ်တောလုပ်ငန်းဆောင်ရွက်မှုအခြေအနေ**	၂၂	၂၃
	(က) သစ်တောများ		
	(ခ)စီးပွားဖြစ်သစ်တောစိုက်ခင်း		
	(ဂ) သစ်ထုတ်လုပ်မှု		
	(ဃ) သစ်တောထွက်ပစ္စည်းများ		

စဉ်	အကြောင်းအရာ	စာမျက်နှာ	
		မှ	ထိ
၂၈။	**တွင်းထွက်ပစ္စည်းထုတ်လုပ်မှုလုပ်ငန်း** (က) ဓာတ်သတ္တုတူးဖော်ထုတ်လုပ်မှု (ခ) ကျောက်မျက်တူးဖော်ထုတ်လုပ်မှု	၂၃	
၂၉။	**စွမ်းအင်နှင့်လျှပ်စစ်ကဏ္ဍ** (က) ဓာတ်ဆီ/ဒီဇယ်အရောင်းဆိုင်များ (ခ) သဘာဝဓါတ်ငွေ့အရောင်းဆိုင်များ	၂၄	၂၅
၃၀။	**ပို့ဆောင်ရေးနှင့်လမ်းပန်းဆက်သွယ်ရေးလုပ်ငန်း** (က) လေကြောင်းလမ်း (ခ) ရေကြောင်းလမ်း (ဂ) ရထားလမ်းနှင့်ဘူတာရုံများ (ဃ) ကားဂိတ်များ	၂၅	၂၆
၃၁။	**လမ်းဦးစီးဌာနနှင့်တံတားဦးစီးဌာနမှ ဆောင်ရွက်ရမည့်လုပ်ငန်းများ** **(က)ကားလမ်းများ** **(ခ)** မြို့နယ်ချင်းဆက်လမ်းများ (ဂ) **တံတားများ** (ဃ) **လမ်း၊တံတားသုံးစက်ကိရိယာများ** (င) **လမ်း၊တံတားအသုံးပြုခကောက်ခံသည့်လုပ်ငန်း**	၂၆	၂၉

စဉ်	အကြောင်းအရာ	စာမျက်နှာ	
		မှ	ထိ
၃၂။	**ဟိုတယ်နှင့်ခရီးသွားလုပ်ငန်း** (က) ဟိုတယ်၊ မိုတယ်၊အင်း၊တည်းခိုခန်း (ခ) ကမ်းခြေ/ အပန်းဖြေနေရာ	၃၀	
၃၃။	သမဝါယမအသင်းများ	၃၁	
၃၄။	**စီးပွားရေးဆိုင်ရာ အခြေခံအဆောက်အဦများ** (က) ကုမ္ပဏီ၊ ကုန်စည်ဒိုင်၊ပွဲရုံ၊ဈေးနှင့်ကုန်တိုက်များ (ခ) ဘဏ်များ (ဂ) စတိုးဆိုင်နှင့်အရောင်းဆိုင်များ	၃၁	၃၅
၃၅။	**စည်ပင်သာယာရေးလုပ်ငန်းများ** (က)ဈေးလုပ်ငန်း (ခ)သောက်သုံးရေရရှိရေးလုပ်ငန်း (ဂ)သန့်ရှင်းရေးလုပ်ငန်း (ဃ)လမ်း၊တံတားလုပ်ငန်း	၃၆	၃၇
၃၆။	**ပုံနှိပ်လုပ်ငန်းနှင့် မီဒီယာလုပ်ငန်းများ** (က) ပုံနှိပ်လုပ်ငန်းနှင့် တေးသံသွင်း၊ ဗွီဒီယို (ခ) မီဒီယာလုပ်ငန်းများ	၃၈	
၃၇။	**ပြည်တွင်း အသားတင်ထုတ်လုပ်မှုနှင့် ဝန်ဆောင်မှု တန်ဘိုး**	၃၉	
၃၈။	**တစ်ဦးချင်းဝင်ငွေ**	၃၉	
၃၉။	**အသက်မွေးဝမ်းကြောင်းလုပ်ငန်းအလိုက် အလုပ်လုပ်သူဦးရေ**	၄၀	

စဥ်	အကြောင်းအရာ	စာမျက်နှာ မှ	ထိ
၄၀။	**အလုပ်လုပ်နိုင်သူဦးရေနှင့် အလုပ်လက်မဲ့ဦးရေ**	၄၁	
	အခန်း(၇) **လူမှုရေးဆိုင်ရာ အချက်အလက်များ**		
၄၁။	**ပညာရေးကဏ္ဍ** (က) အဆင့်မြင့်ပညာ (ခ) အခြေခံပညာ (ဂ)မူလတန်းကြိုကျောင်း (ဃ) ဘုန်းတော်ကြီးသင်ပညာရေးကျောင်း (င) ကျောင်းနေအရွယ်ကလေးများ ကျောင်းအပ်နှံမှု (စ) တက္ကသိုလ်ဝင်တန်းအောင်မြင်မှု (ဆ) စာတတ်မြောက်မှု ရာခိုင်နှုန်း (ဇ) သင်ကြားမှု သင်ယူမှုအထောက်အကူပြုစာသင်ခန်းများဖွင့်လှစ်နိုင်မှု (ဈ) စာကြည့်တိုက်များဖွင့်လှစ်နိုင်မှု	၄၁	၄၅
၄၂။	**ကျန်းမာရေးကဏ္ဍ** (က) ဆေးရုံများ (ခ) ဆေးပေးခန်းများ (ဂ) ကျေးလက်ကျန်းမာရေးဌာန/ဌာနခွဲ (ဃ) ကျန်းမာရေးစောင့်ရှောက်မှု (င) ဒေသတွင်း အများဆုံးဖြစ်တတ်သောရောဂါများ	၄၅	၄၉

စဉ်	အကြောင်းအရာ	စာမျက်နှာ	
		မှ	ထိ
	(စ) HIV/ AIDS–ရောဂါဖြစ်ပွား/ သေဆုံးဦးရေ (ဆ) ကျန်းမာရေးဆိုင်ရာ အညွှန်းကိန်းများ		
၄၃။	**လူမှုရေးအသင်းအဖွဲ့များ** (က) INGO (ခ) NGO (ဦးရေ) (ဂ) အသင်းအဖွဲ့များ	၄၉	၅၂
၄၄။	**အားကစားနှင့်ဖျော်ဖြေရေးလုပ်ငန်းများ**	၅၂	
	အခန်း(၈) **ဘာသာရေးဆိုင်ရာအချက်အလက်များ**		
၄၅။	**ဗုဒ္ဓဘာသာဆိုင်ရာအဆောက်အဦများနှင့်သာသနာဝင်ပုဂ္ဂိုလ်များ** (က) သာသနိကအဆောက်အဦများ (ခ) ရဟန်းသံဃာနှင့်သီလရှင်များ (ဂ) ထင်ရှားသည့်ဘုရား၊စေတီ၊ပုထိုးများ (ဃ) ထင်ရှားသည့်ဘုန်းတော်ကြီးကျောင်းများ	၅၃	၅၄
၄၆။	အခြားဘာသာရေးအဆောက်အဦများ	၅၅	
၄၇။	**သမိုင်းဝင်ထင်ရှားသောအဆောက်အဦနှင့်နေရာများ**	၅၅	

စဉ်	အကြောင်းအရာ	စာမျက်နှာ	
		မှ	ထိ
	အခန်း(၉) **ဒေသဖွံ့ဖြိုးရေးဆိုင်ရာအချက်အလက်များ**		
၄၈။	ဒေသဖွံ့ဖြိုးရေးလုပ်ငန်းများဆောင်ရွက်နိုင်မှုအခြေအနေ (က) ကျေးလက်ဒေသဖွံ့ဖြိုးတိုးတက်ရေးဦးစီးဌာနမှ ဆောင်ရွက်သည့်လုပ်ငန်းများ (ခ) အစိုးရနှင့်ပြည်သူမှဆောင်ရွက်သည့်ဒေသဖွံ့ဖြိုးရေးလုပ်ငန်းများ	၅၆	၅၈
၄၉။	မြို့ပြစီမံကိန်း (TownPlan) နှစ်(၃၀) အတွက် မြေအသုံးချမှုဆိုင်ရာလျာထားမှု	၅၉	၆၂
	အခန်း(၁၀) **အထွေထွေ**		
၅၀။	**အခြားတင်ပြလိုသောအချက်များ**	၆၃	
၅၁။	နိဂုံး	၆၃	

ပဲခူးတိုင်းဒေသကြီး၊ ညောင်လေးပင်ခရိုင်၊ ဒိုက်ဦးမြို့နယ် အခြေပြမြေပုံ

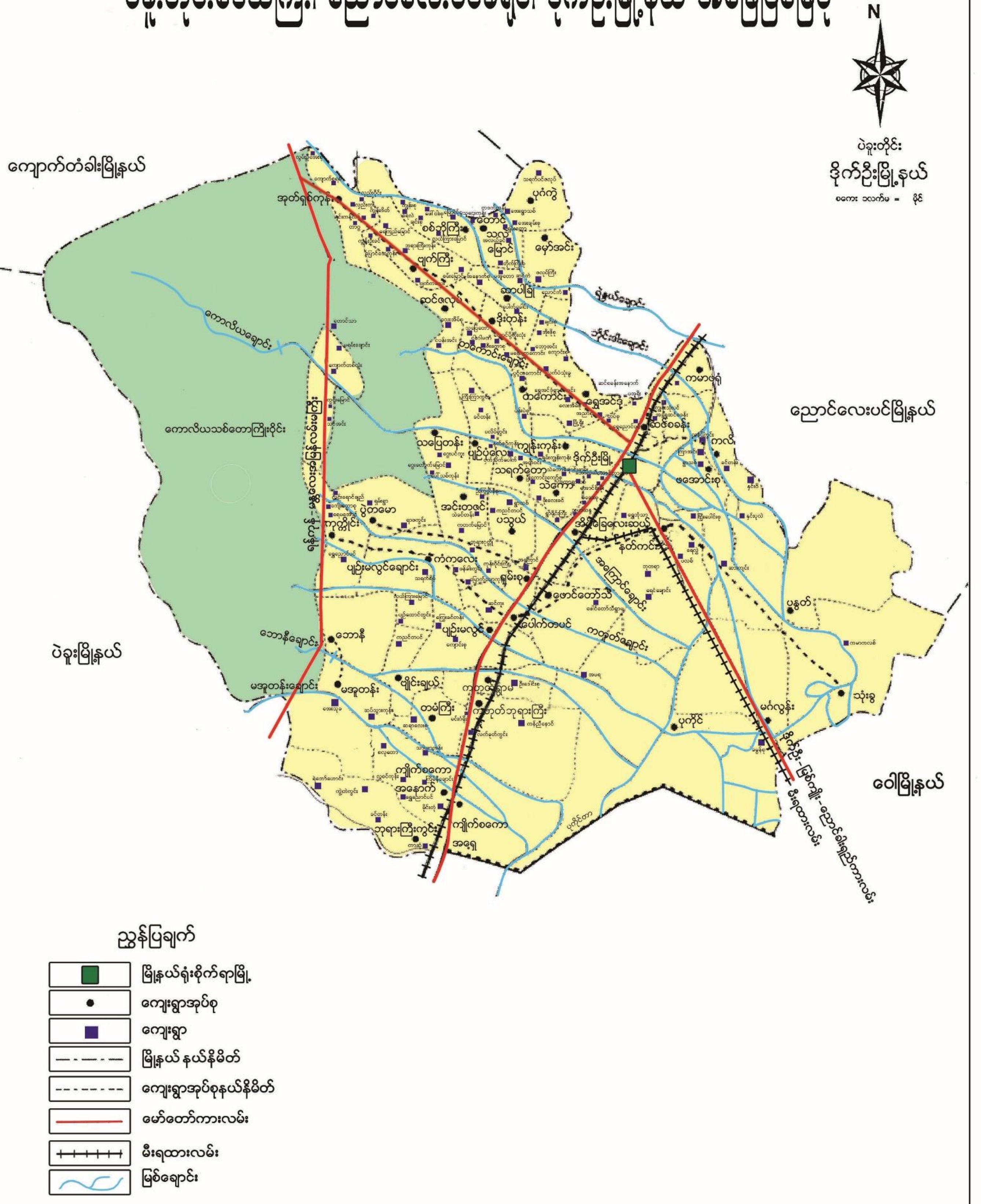

ဒိုက်ဦးမြို့နယ်ဒေသဆိုင်ရာအချက်အလက်များ၁

အခန်း(၁)

နိဒါန်းနှင့်ဒေသသမိုင်း

နိဒါန်း

၁။ အထွေထွေအုပ်ချုပ်ရေးဦးစီးဌာနသည် ပြည်ထဲရေးဝန်ကြီးဌာန အောက်ရှိ ဌာနတစ်ခုဖြစ်ပြီး တရားဥပဒေစိုးမိုးရေး၊ ရပ်ရွာအေးချမ်းသာ ယာရေး၊ ဒေသဖွံ့ဖြိုးရေးနှင့်ပြည်သူအကျိုးပြု ဆောင်ရွက်ရေးဟူသော လုပ်ငန်းများကို အောင်မြင်အောင်ဆောင်ရွက်လျက်ရှိပါသည်။ အထွေထွေ အုပ်ချုပ်ရေးဦးစီးဌာနတွင် တာဝန်ထမ်းဆောင်ကြသည့် အဆင့်ဆင့်သော အရာထမ်း၊ အမှုထမ်းများသည် ရုံးချုပ်အဆင့်မှ အောက်ခြေရပ်ကွက်/ ကျေးရွာအုပ်စု အဆင့်အထိ အထွေထွေ အုပ်ချုပ်ရေးဦးစီးဌာနရုံး အသီးသီးတွင် တာဝန်ထမ်းဆောင်ကြရပြီး နိုင်ငံတော် အုပ်ချုပ်ရေးယန္တရား ချောမွေ့စွာ လည်ပတ်ရေးတွင် ပါဝင်ဆောင်ရွက်ခြင်း၊ ဝန်ကြီးဌာန၏ ရည်မှန်းချက် တာဝန်များ၊ အခြားဝန်ကြီး ဌာနမှပေးအပ်သော တာဝန်များနှင့် ဒေသဆိုင်ရာ အစိုးရအဖွဲ့များမှပေးအပ်သော လုပ်ငန်းတာဝန်များကို ကျေပွန် စွာထမ်းဆောင် နေကြရသည်ဖြစ်ရာ ဒေသဆိုင်ရာအချက်အလက် များ ပြုစုထားရှိခြင်းသည် များစွာအရေးပါလာပါသည်။ ဒေသဆိုင်ရာ အချက် အလက်များ ပြုစုခြင်းဖြင့် မိမိတို့၏ လုပ်ငန်းဆောင်ရွက်ရာတွင် အထောက်အကူပြုသကဲ့သို အကြီး အကဲများ နယ်မြေသို့ ကွင်းဆင်းရာတွင် နယ်မြေ၏အချက်အလက်များကို လွယ်ကူစွာသိရှိနိုင်မည်ဖြစ်ပါသည်။ ဤ စာအုပ်သည် ဒိုက်ဦးမြို့နယ်၏ ဒေသဆိုင်ရာအချက်အလက်များ (၂၀၂၃ခုနှစ် ဇွန်လကုန်အထိ အခြေအနေ)ကို သက်ဆိုင်ရာဌာနအသီးသီးမှပေးပို့သော ကိန်းဂဏန်းများနှင့်အညီ ပြုစုတင်ပြထားခြင်းဖြစ်ပါသည်။

ဒေသသမိုင်းအကျဉ်း

၂။ ဒုတိယအင်္ဂလိပ်မြန်မာစစ်ပွဲအပြီး ခရစ်သက္ကရာဇ် ၁၈၅၂ ခုနှစ်တွင် ပဲခူးခရိုင်သည် ပဲခူးလက်အောက်ခံဖြစ်လာပြီး အရေးပိုင်သည် ပဲခူးမြို့တွင် ရုံးထိုင်အုပ်ချုပ်ပါသည်။ ၁၈၇၈ခုနှစ်တွင် ဒိုက်ဦးကျေးရွာအဖြစ် မပေါ်ပေါက်ခင်နှစ်အတန်ကြာကပင် ပေါ်ပေါက်လျက်ရှိသော ကျေးရွာအချို့မှာ ဖအောင်ဝဲ၊ ဒရယ်မီး၊ ဆင်စခန်း၊ တပ်စု၊ မအူရိုး၊ လက်ပံသုံးခွ၊ ဆာပါခြုံ၊ ကျွန်းကုန်း၊ အိမ်ခြေလေးဆယ်၊ ဖအောင်းစု၊ ဖေါင်တော်သီ ရွာနှင့်ကတုတ်ရွာမ စသော ကျေးရွာများဖြစ်ကြပါသည်။၁၈၇၈ ခုနှစ်တွင် ရန်ကုန်မှ ပြွန်တံဆာအထိ မီးရထားလမ်း ဖေါက်လုပ်ပြီးသောအခါ ယခု ဒိုက်ဦးမြို့တည်ရှိနေရာ၌ ဘူတာရုံ ဖွင့်လှစ်ခဲ့ ပါသောကြောင့် ၄င်းဘူတာ ကို အမှီပြု၍ ဈေးဆိုင်များ၊ လူနေအိမ်ခြေများ စသည်ဖြင့် ပေါ်ပေါက် လာပြီး ဒိုက်ဦးရွာအနေဖြင့် ဖြစ်ပေါ်လာခဲ့ပါသည်။ ဒိုက်ဦးရွာတည်နေရာသည် မီးရထားလမ်း အရှေ့ဘက်တွင် မြေနိမ့်ပိုင်းဖြစ်၍ မိုးတွင်းရေကြီးသောအခါ ရေမြုပ်ပါသည်။ ထိုအချိန်တွင် ဖအောင်ဝဲရွာမှာ တိုက်သူကြီးနေရာရွာဖြစ်လာပြီး သူကြီးမှာ ဦးကျယ်ဖြစ်ပါသည်။ ဒရယ်မီးရွာသူကြီးမှာ ဦးလယ်ရောက်ဖြစ်၍ ဒိုက်ဦးရွာကို ပူးတွဲအုပ်ချုပ်ခဲ့ပါသည်။ ဒိုက်ဦးကျေးရွာသည် ပြွန်တံဆာမြို့ပိုင်၏ အုပ်ချုပ်ရေးအောက်တွင်ရှိပါသည်။ ၁၈၉၄ ခုနှစ်မှ ၁၈၉၉ခုနှစ်အထိ ဒိုက်ဦးရွာသူကြီး ဦးရွှေပြည့်အား ပထမဦးစွာ ခန့်အပ်အုပ်ချုပ်စေခဲ့ပါသည်။ အိမ်ခြေ(၅၀)ခန့်နှင့် လူဦးရေ (၂၅၀) ခန့်သာရှိပြီး နိုင်ငံခြားသားအချို့ စတင်နေထိုင်စပြုလာပါသည်။ ၁၉၀၇ ခုနှစ်မှ ၁၉၁၁ ခုနှစ်အတွင်း ဒိုက်ဦးကျေးရွာသည် အိမ်ခြေ(၄၀၀)အထိ တိုးတက်များပြားလာခဲ့ပြီး လူဦးရေမှာ(၂၀၀၀) ခန့်အထိ တိုးတက်ခဲ့ပါ သည်။ လမ်းပန်းဆက်သွယ်ရေး ကောင်းမွန်သဖြင့် ကျောထောက်နောက်ခံ ကျေးရွာများ များပြားလာခဲ့ခြင်းကြောင့် ၁၉၀၈ ခုနှစ်တွင် ပြွန်တံဆာမှ မြို့ပိုင်ရုံးနှင့် ရဲဌာနတို့ကို ဒိုက်ဦးကျေးရွာ သို့ပြောင်းရွှေ့ဖွင့်လှစ်ခဲ့သည့်အတွက် ဒိုက်ဦးရွာမှာ ဒိုက်ဦးမြို့ ဖြစ်လာခဲ့ပါသည်။ ပထမဦးဆုံးမြို့ပိုင်သည် ဦးအောင်ကျော်ဖြစ်ပါသည်။ ၁၉၂၃ ခုနှစ်တွင် ရန်ကုန်-

မန္တလေးကားလမ်း ဖေါက်လုပ်ပေါ်ပေါက်လာသဖြင့် ဒိုက်ဦးမြို့သည် အုပ်ချုပ်ရေး၊ စီးပွားရေး၊ လူမှုရေး တိုးတက်မြင့်မားလာရာမှ ယခုအခါ စီးပွားရေးကောင်းမွန်သည့် မြို့တစ်ခုအဖြစ် တည်ရှိနေပါသည်။

အခန်း(၂)
ပထဝီဝင် အနေအထား

တည်နေရာအကျယ်အဝန်း

၃။ ဒိုက်ဦးမြို့နယ်သည် မြောက်လတ္တီတွဒ် ၁၇ ဒီဂရီ ၅၃မိနစ် ၄၃ စက္ကန့်နှင့် ၁၇ ဒီဂရီ ၄၂မိနစ် ၅၄ စက္ကန့်ကြား အရှေ့လောင်ဂျီတွဒ် ၉၆ ဒီဂရီ ၁၉မိနစ် ၃၁ စက္ကန့်နှင့် ၉၆ ဒီဂရီ ၅၁မိနစ် ၁၄ စက္ကန့်အကြားတွင် တည်ရှိပါသည်။ အရှေ့မှ အနောက်သို့ (၂၆)မိုင်နှင့် တောင်မှမြောက်သို့ (၁၉)မိုင်ရှည်လျားပါသည်။ ဒိုက်ဦးမြို့နယ်နှင့် မြို့တို့၏ ဧရိယာစတုရန်းမိုင်များမှာ အောက်ပါအတိုင်း ဖြစ်ပါသည်-

စဉ်	မြို့အမည်	မြို့ဧရိယာ စတုရန်းမိုင်	ကျေးရွာအုပ်စု ဧရိယာစတုရန်းမိုင်	မြို့နယ်ဧရိယာ စတုရန်းမိုင်
၁	ဒိုက်ဦး	၅.၅၄	၄၉၁.၄၉	၄၉၇.၀၃
မြို့နယ်ချုပ်		**၅.၅၄**	**၄၉၁.၄၉**	**၄၉၇.၀၃**

နယ်နိမိတ်

၄။ ဒိုက်ဦးမြို့နယ်၏ အရှေ့ဘက်တွင် ညောင်လေးပင်မြို့နယ် တောင်ဘက်တွင် ပဲခူးမြို့နယ်နှင့် ဝေါမြို့နယ်တို့ ထိစပ်လျက် ရှိပါသည်။ အနောက်ဘက်တွင် ပဲခူးရိုမနှင့် ထိစပ်လျှက်ရှိပြီး မြောက်ဘက်တွင် ညောင်လေးပင်မြို့နယ်၊ ကျောက်တံခါးမြို့နယ်တို့နှင့် ထိစပ်လျက်ရှိပါသည်။

မြေပြင်အခြေအနေ

၅။ ဒိုက်ဦးမြို့နယ်၏ မြေမျက်နှာသွင်ပြင်မှာ အနောက်ဘက်ခြမ်းတွင် ပဲခူးရိုးမရှိပြီး အနောက်ဘက်မှ အရှေ့ဘက်သို့ တဖြေးဖြေးနိမ့်ဆင်းသွားသည့် မြေနိမ့်လွင်ပြင်ဖြစ်ပါသည်။

ရေဆင်း

၆။ ဒိုက်ဦးမြို့နယ်တွင် ဖြတ်သန်းစီးဆင်းသော မြစ်များမရှိဘဲ ချောင်းများသာရှိပါသည်။ အနောက်ဘက်မှ အရှေ့ဘက်သို့ စီးဆင်းသော ဒရယ်မီးချောင်း၊ ကောလိယချောင်း၊ ဘိုင်းဒါးချောင်း၊ ကတုတ်ချောင်းနှင့် ဘောနီချောင်းတို့ရှိပါသည်။ အဆိုပါချောင်းများမှာ မိုးရာသီတွင်သာ ရေရှိပြီး နွေရာသီတွင် ရေမရှိသဖြင့် မိုးတွင်းကာလတွင်သာ စက်လှေများ သွားလာ၍ရပြီး နွေရာသီတွင် စက်လှေများ သွားလာနိုင်ခြင်းမရှိပါ။

ပင်လယ်ရေမျက်နှာပြင်အမြင့်

၇။ ဒိုက်ဦးမြို့နယ်သည် ပင်လယ်ရေမျက်နှာပြင်အထက် ပျှမ်းမျှအမြင့် (၃၈)ပေအထက်တွင် တည်ရှိပါသည်။

အခန်း(၃)
ရာသီဥတုနှင့် သဘာဝပတ်ဝန်းကျင်

ရာသီဥတု

၈။ ဒိုက်ဦးမြို့နယ်သည် နွေ၊ မိုး၊ ဆောင်းရာသီဥတုရှိပြီး၊ အမြင့်ဆုံးအပူချိန် (၁၀၃'F) နှင့် အနိမ့်ဆုံးအပူချိန်မှာ (၆၄'F) ဖြစ်ပါသည်။ နှစ်အလိုက်ဖြစ်ပေါ်ခဲ့သော မိုးရေချိန်နှင့်အပူချိန်မှာ အောက်ဖော်ပြပါအတိုင်း ဖြစ်ပါသည်-

စဉ်	ခုနှစ်	မိုးရေချိန်		အပူချိန်	
		မိုးရွာရက်	စုစုပေါင်း မိုးရေချိန် (လက်မ)	နွေရာသီ (.C) အမြင့်ဆုံး	ဆောင်းရာသီ (.C) အနိမ့်ဆုံး
၁	၂၀၁၉	၁၂၀	၁၂၄.၃၉	၄၀	၂၁
၂	၂၀၂၀	၁၀၃	၈၄.၆၆	၄၀	၂၁
၃	၂၀၂၁	၁၂၇	၁၁၅.၆၁	၄၀	၂၁
၄	၂၀၂၂	၁၀၂	၇၇.၆၅	၄၀	၂၁
၅	၂၀၂၃	၂	–	၄၀	၂၁

သဘာဝပေါက်ပင်များ

၉။ ဒိုက်ဦးမြို့နယ်အတွင်း ပေါက်ရောက်သည့် သဘာဝပေါက်ပင်များမှာ ကျွန်း၊ ပျဉ်းကတိုး၊ အခြားသစ်မာပင်များနှင့် ဝါးအမျိုးမျိုး ပေါက်ရောက်ပါသည်။

တောရိုင်းတိရစ္ဆာန်များ

၁၀။ ဒိုက်ဦးမြို့နယ်တွင် တွေ့ရှိရသော တောရိုင်းတိရိစ္ဆာန်များမှာ ဆင်၊ ကျား၊ စိုင်၊ ဆတ်၊ ဒရယ်၊ ဂျီစသည့် တိရိစ္ဆာန်များတွေ့ရှိရပြီး ယခု အခါ စိုက်ပျိုးမြေများ တိုးချဲ့စိုက်ပျိုးခြင်းကြောင့် တိရိစ္ဆာန်များ ရှားပါးလာပြီ ဖြစ်ပါသည်။

သဘာဝပတ်ဝန်းကျင်လက်ရှိအခြေအနေ

၁၁။ ဒိုက်ဦးမြို့နယ်၏လက်ရှိ သဘာဝပတ်ဝန်းကျင်အခြေအနေမှာ သစ်တောဖုံးလွှမ်းမှု(၃၁%)ရှိပါသည်။ ၎င်းအနက်မှကြိုးဝိုင်း သစ်တော ဖုံးလွှမ်းမှုမှာ(၉၉.၉၇%)ဖြစ်ပြီး ကြိုးပြင်ကာကွယ်တော ဖုံးလွှမ်းမှုမရှိပါ။

သဘာဝပတ်ဝန်းကျင်ထိန်းသိမ်းရေးလုပ်ငန်းများ

၁၂။ ဒိုက်ဦးမြို့နယ်သည် သဘာဝပတ်ဝန်းကျင် ထိန်းသိမ်းရေး လုပ်ငန်းများအတွက် ကြိုးဝိုင်းတော(၈၉၅၈၉)ကေ၊ ကြိုးပြင်တောမရှိပါ။ သစ်တောစိုက်ခင်း တည်ထောင်နိုင်မှုမှာ စီးပွားရေးကျွန်း (၁၅၉၃၁)ကေ၊ ပျဉ်းကတိုးစိုက်ခင်း (၂၆၁) ကေ၊ ရေဝေရေလဲစိုက်ခင်း (၃၁၀၀) ကေ၊ စက်မှုကုန်ကြမ်းစိုက်ခင်း(၂၃၀၀) ကေ၊ ပုဂ္ဂလိကကျွန်းစိုက်ခင်း (၃၉၈၉) ကေ၊ ပုဂ္ဂလိကသစ်မာစိုက်ခင်း(၃၅၁၄.၅)ကေ၊ ပုဂ္ဂလိကရာဘာစိုက်ခင်း (၃၈၁၈)ကေ၊ ကျေးရွာထင်းစိုက်ခင်း (၁၇၄၉) ကေ ဖြစ်ပါသည်။

သဘာဝဘေးအန္တရာယ်ကျရောက်မှု

၁၃။ ဒိုက်ဦးမြို့နယ်တွင် မိုးသည်းထန်စွာ ရွာသွန်းလျှင် ရေကြီးနစ်မြုပ်မှု ဖြစ်ပေါ်လာနိုင်ပါသည်။ ၁၉၉၇ခုနှစ် ရေကြီးမှုအခြေအနေမှာ အမြင့်ဆုံး ရေမှတ်သို့ ရောက်ရှိခဲ့ပါသည်။ ရေကြီးနစ်မြုပ်မှု ဖြစ်နိုင်ခြေရှိသောအခါ အနိမ့်ပိုင်းတွင် နေထိုင်ကြသော အိမ်ထောင်စုများအား စက်လှေများဖြင့် ကုန်းမြင့်ရာသို့ရွှေ့ပြောင်းပေးခြင်း၊ ရေဘေးကယ်ဆယ် ရေးစခန်းများ ဖွင့်လှစ်ဆောင်ရွက်ခြင်းများ ပြုလုပ်နိုင်ခဲ့သဖြင့် လူအသေအပျောက်မရှိခဲ့ပါ။

စဉ်	အမျိုးအစား	ဖြစ်ပွားကြိမ်	သေ/ပျောက်ဦးရေ	အဆောက်အဦပျက်စီးမှု	ဆုံးရှုံးမှုတန်ဖိုး(ကျပ်သန်း)
၁	မုန်တိုင်းဘေး	၄	-	၄၈	၂.၈၄၂၂
၂	ဆူနာမီဘေး	မရှိပါ			
၃	ငလျင်ဘေး	မရှိပါ			
၄	ရေဘေး	မရှိပါ			
၅	မီးဘေး	၃	-	၃	၀.၃၁၄၇
၆	မိုးကြိုးဘေး	၃	၃		၀.၉
	ပေါင်း	**၁၀**	**၃**	**၅၁**	**၄.၀၅၆၉**

အခန်း(၄)

လူဦးရေဆိုင်ရာအချက်အလက်များ

နေထိုင်သည့်တိုင်းရင်းသားလူမျိုးစုများ

၁၄။ ဒိုက်ဦးမြို့နယ်တွင် နေထိုင်ကြသော တိုင်းရင်းသား လူမျိုးစုများ မှာ အောက်ပါအတိုင်းဖြစ်ပါသည်-

စဉ်	လူမျိုး	နေထိုင်သည့် ဦးရေ	မြို့နယ်လူဦးရေ	မြို့နယ်လူဦးေ ေ၏ ရာခိုင်နှုန်း
၁	ကချင်	၁	၂၂၁၁၅၆	၀.၀၀၀၅
၂	ကယား	-		
၃	ကရင်	၃၅၅၂		၁.၆၀၆
၄	ချင်း	၈၇၁		၀.၃၉၃
၅	မွန်	-		-
၆	ဗမာ	၂၁၃၆၀၄		၉၆.၅၈၅
၇	ရခိုင်	၅		၀.၀၀၂
၈	ရှမ်း	၄၆		၀.၀၂၁
၉	အခြား	၅၇၉		၀.၂၆၁
၁၀	ဓနု	-		
၁၁	တောင်ရိုး	-		
၁၂	ပလောင်	-		
မြို့နယ်ချုပ်		**၂၁၈၆၅၈**	**၂၂၁၁၅၆**	**၉၈.၈၆၉**

အိမ်ခြေ၊ အိမ်ထောင်စု၊ လူဦးရေ

၁၅။ ဒိုက်ဦးမြို့နယ်၏ ၂၀၂၃ ခုနှစ် မတ်လကုန်အထိ လူဦးရေမှာ အောက်ပါအတိုင်းဖြစ်ပါသည်-

(က) အိမ်ခြေ/အိမ်ထောင်စု

စဉ်	အကြောင်းအရာ	အိမ်ခြေ	အိမ်ထောင်စု	ရပ်ကွက်	ကျေးရွာအုပ်စု	ကျေးရွာ
၁	မြို့နေ	၉၀၉၆	၉၂၉၃	၉	-	-
၂	ကျေးလက်နေ	၃၈၇၀၈	၃၈၉၈၄		၄၄	၁၈၂
	မြို့နယ်ချုပ်	၄၇၈၀၄	၄၈၂၇၇	**၉**	**၄၄**	**၁၈၂**

(ခ) လူဦးရေ

စဉ်	အကြောင်းအရာ	အသက်(၁၈) နှစ်အထက်			အသက်(၁၈) နှစ်အောက်			စုစုပေါင်း		
		ကျား	**မ**	**ပေါင်း**	**ကျား**	**မ**	**ပေါင်း**	**ကျား**	**မ**	**ပေါင်း**
၁	**မြို့နေ**	၁၄၃၉၉	၁၆၉၁၀	၃၁၃၀၉	၅၁၀၄	၄၉၃၄	၁၀၀၃၈	၁၉၅၀၃	၂၁၈၄၄	၄၁၃၄၇
၂	**ကျေးလက်နေ**	၆၁၅၇၅	၆၇၃၅၅	၁၂၈၉၃၀	၂၅၆၆၅	၂၅၂၁၄	၅၀၈၇၉	၈၇၂၄၀	၉၂၅၆၉	၁၇၉၈၀၉
မြို့နယ်ချုပ်		၇၅၉၇၄	၈၄၂၆၅	၁၆၀၂၃၉	၃၀၇၆၉	**၃၀၁၄၈**	၆၀၉၁၇	၁၀၆၇၄၃	၁၁၄၄၁၃	၂၂၁၁၅၆

လူဦးရေတိုးနှုန်းနှင့်ကျားမအချိုး

၁၆။ ဒိုက်ဦးမြို့နယ်၏ ၂၀၂၃ခုနှစ် မတ်လကုန်အထိ လူဦးရေတိုးနှုန်းနှင့် ကျား / မ အချိုးမှာ အောက်ပါအတိုင်းဖြစ်ပါသည်-

(က) **လူဦးရေတိုးနှုန်းနှင့် ကျား၊ မအချိုး**

စဉ်	မြို့နယ်	ယခင်နှစ် လူဦးရေ	ယခုနှစ် လူဦးရေ	တိုး လာ ဦးရေ	တိုး နှုန်း	ကျား/မအချိုး		
						ကျား	မ	အချိုး
၁	ဒိုက်ဦး မြို့နယ်	၂၁၉၅၉၁	၂၂၁၁၅၆	၁၅၆၅	၀.၇	၁၀၆၇၄၃	၁၁၄၄၁၃	၁ : ၁.၀၇
မြို့နယ်ချုပ်		၂၁၉၅၉၁	၂၂၁၁၅၆	၁၅၆၅	၀.၇	၁၀၆၇၄၃	၁၁၄၄၁၃	**၁ : ၁.၀၇**

(ခ) **မွေးဖွား၊ သေဆုံး၊ ပြောင်းဝင်၊ ပြောင်းထွက်လူဦးရေ**

စဉ်	မြို့နယ်	မူလလူ ဦးရေ	မွေးဖွား ဦးရေ	သေဆုံး ဦးရေ	ပြောင်းဝင် ဦးရေ	ပြောင်းထွက် ဦးရေ	လက်ရှိ လူဦးရေ
၁	ဒိုက်ဦး မြို့နယ်	၂၁၉၅၉၁	၃၃၇၀	၁၈၂၁	၁၈	၂	၂၂၁၁၅၆
မြို့နယ်ချုပ်		၂၁၉၅၉၁	၃၃၇၀	၁၈၂၁	၁၈	၂	၂၂၁၁၅၆

ကိုးကွယ်သည့်ဘာသာ

၁၇။ ဒိုက်ဦးမြို့နယ်တွင် နေထိုင်ကြသူများ၏ ကိုးကွယ်သည့်ဘာသာအလိုက် လူဦးရေမှာ အောက်ပါအတိုင်းဖြစ်ပါသည်-

စဉ်	မြို့နယ်	ဗုဒ္ဓ ဘာသာ	ခရစ် ယာန်	ဟိန္ဒူ ဘာသာ	အစ္စလာမ် ဘာသာ	နတ်	အ ခြား	ပေါင်း
၁	ဒိုက်ဦး မြို့နယ်	၂၁၃၇၂၆	၅၅၃၉	၃၉	၁၈၅၂	-	-	၂၂၁၁၅၆
မြို့နယ်ချုပ်		၂၁၃၇၂၆	၅၅၃၉	၃၉	၁၈၅၂	-	-	၂၂၁၁၅၆

နိုင်ငံခြားသားများနေထိုင်မှု

၁၈။ ဒိုက်ဦးမြို့နယ်အတွင်း နိုင်ငံခြားသားများနေထိုင်သူဦးရေမှာ အောက်ပါအတိုင်း ဖြစ်ပါသည်-

စဉ်	မြို့နယ်	နိုင်ငံခြားသား လူမျိုး	နေထိုင်ဦးရေ	မြို့နယ် လူဦးရေ	မြို့နယ်လူဦးရေ ၏ ရာခိုင်နှုန်း
(က)	ဒိုက်ဦး မြို့နယ်	တရုတ်	၅၉၀	၂၂၁၁၅၆	၀.၂၆၇
(ခ)		အိန္ဒိယ	၁၉၀၈		၀.၈၆၃
(ဂ)		ပါကစ္စတန်	-		
မြို့နယ်ချုပ်			**၂၄၉၈**	၂၂၁၁၅၆	**၁.၁၃**

အခန်း(၅)

အုပ်ချုပ်ရေးဆိုင်ရာအချက်အလက်များ

အုပ်ချုပ်ရေးနယ်မြေဖွဲ့စည်းမှု

၁၉။ ဒိုက်ဦးမြို့နယ်၏အုပ်ချုပ်ရေးနယ်မြေဖွဲ့စည်းမှုမှာ အောက်ပါအတိုင်း ဖြစ်ပါသည်-

စဉ်	မြို့နယ်	မြို့	ရပ်ကွက်	ကျေးရွာအုပ်စု	ကျေးရွာ
၁	၁	၁	၉	၄၄	၁၈၂
မြို့နယ်ချုပ်	**၁**	**၁**	**၉**	**၄၄**	**၁၈၂**

ရွေးကောက်ပွဲဆိုင်ရာကိစ္စရပ်များ

၂၀။ ပြည်ခရိုင်၏ ရွေးကောက်ပွဲဆိုင်ရာကိစ္စရပ်များအား အောက်ပါအတိုင်း ဖော်ပြအပ်ပါသည်-

(က) **မြို့နယ်အတွင်းဆန္ဒမဲပေးပိုင်ခွင့်ရှိသူဦးရေ**

စဉ်	မြို့နယ်	ကျား	မ	ပေါင်း
၁	ဒိုက်ဦး	၇၅၉၇၄	၈၄၂၆၅	၁၆၀၂၃၉
ခရိုင်ချုပ်		၇၅၉၇၄	၈၄၂၆၅	၁၆၀၂၃၉

(ခ) **နိုင်ငံရေးပါတီများ**

ဒိုက်ဦးမြို့နယ်အတွင်း နိုင်ငံရေးပါတီများမရှိပါ။

အခန်း(၆)

စီပွားရေးဆိုင်ရာအချက်အလက်

စီးပွားရေးဆိုင်ရာခြုံငုံသုံးသပ်ချက်

၂၁။ ဒိုက်ဦးမြို့နယ်သည် ပဲခူးတိုင်းဒေသကြီးအတွင်းတွင် တည်ရှိပြီးစီးပွားရေးအရဖွံ့ဖြိုးတိုးတက်မှုရှိသော မြို့နယ်တစ်ခုဖြစ်ပါသည်။ မြို့နယ်အတွင်းရှိ ဒေသခံပြည်သူလူထုသည် စိုက်ပျိုးရေးလုပ်ငန်းကိုအဓိက လုပ်ကိုင် ဆောင်ရွက်ကြပါသည်။ ထို့အပြင် ဆန်စပါး၊ ပဲမျိုးစုံ ရောင်းဝယ်ရေးနှင့် မွေးမြူရေးလုပ်ငန်းများကိုလည်း စီးပွားဖြစ်လုပ်ကိုင်ကြပါသည်။ ဒိုက်ဦးမြို့နယ်သည် ပဲခူးမြို့နယ်၊ ညောင်လေးပင်မြို့နယ်၊ ဝေါမြို့နယ်များသို့ ကုန်းလမ်းဖြင့်သွားလာနိုင်ပြီး လမ်းပန်းဆက်သွယ်ရေး ကောင်းမွန်သောမြို့နယ်ဖြစ်ပါသည်။ မြို့နယ်၏အဓိကထွက်ကုန်များမှာ ဆန်စပါး၊ ပဲမျိုးစုံဖြစ်ပြီး ရန်ကုန်၊ မန္တလေး၊ မော်လမြိုင် စသည့်ဒေသများသို့ အများဆုံးတင်ပို့ရောင်းချပါသည်။

မြေအသုံးချမှု

၂၂။ ဒိုက်ဦးမြို့နယ်၏ မြေအမျိုးအစားအလိုက် အသုံးချထားသည့်ဧကအား အောက်ပါအတိုင်းဖော်ပြအပ်ပါသည်-

စဉ်	မြေအမျိုးအစား	ဧရိယာ(ဧက)
၁	အသားတင်စိုက်ပျိုးမြေဧရိယာပေါင်း	**၁၈၆၀၈၃**
	(က) လယ်မြေဧရိယာ	၁၈၃၈၄၇
	(ခ) ယာမြေ	၂၄၁၈
	(ဂ) ကိုင်း/ကျွန်းမြေ	၄၃
	(ဃ) ဥယျာဉ်မြေ	၇၇၈၁
	(င) ဓနို	-
၂	လုပ်ထားမြေဧရိယာပေါင်း	**၂၉၀၂**
	(က) လယ်မြေဧရိယာ	-
	(ခ) ယာမြေ	၂၉၀၂
	(ဂ) ကိုင်း/ကျွန်းမြေ	-
	(ဃ) ဥယျာဉ်မြေ	-
	(င) ဓနို	-
၃	စားကျက်မြေ	**၅၈၃၂**
၄	စက်မှုလုပ်ငန်းသုံးမြေ	**၃၃၉**
၅	မြို့မြေ	**၁၂၅၆**
၆	ရွာမြေ	**၁၀၀၅၉**
၇	အခြားမြေ	**၄၆၆၅**
၈	ကြိုးဝိုင်း/ကြိုးပြင်ကာကွယ်တော ဧရိယာ	**၈၆၁၁၆**
၉	တောရိုင်း	**၂၀၂**
၁၀	မြေရိုင်း	-
၁၁	စိုက်ပျိုးခြင်းမပြုနိုင်သောဧရိယာ	**၂၀၆၄၃**
စုစုပေါင်း		**၅၁၅၀၈၈**

ဆည်မြောင်းတာတမံများနှင့် ဆည်ရေသောက်ဧရိယာ

၂၃။ ဒိုက်ဦးမြို့နယ်ရှိ ဆည်မြောင်းတာတမံများနှင့် ဆည်ရေသောက် ဧရိယာမှာ အောက်ပါအတိုင်းဖော်ပြအပ်ပါသည်-

(က) **ကိုယ့်အားကိုယ်ကိုးဆည်များ**

ဒိုက်ဦးမြို့နယ်တွင် ကိုယ့်အားကိုယ်ကိုးဆည်များ မရှိပါ။

(ခ) **မြစ်ရေတင်စီမံကိန်းများ**

ဒိုက်ဦးမြို့နယ်တွင် မြစ်ရေတင်စီမံကိန်းများ မရှိပါ။

(ဂ) **တာတမံများ/ ရေထိန်းတံခါး**

ဒိုက်ဦးမြို့နယ်တွင် တာတမံများ/ ရေထိန်းတံခါးများ မရှိပါ။

စိုက်ပျိုးရေးလုပ်ငန်း

၂၄။ ဒိုက်ဦးမြို့နယ်၏ စိုက်ပျိုးရေးလုပ်ငန်းဆောင်ရွက်နိုင်မှု အခြေအနေမှာ အောက်ပါအတိုင်းဖြစ်ပါသည်-

(က)**အဓိကသီးနှံ (၁၀)မျိုး စိုက်ပျိုးထုတ်လုပ်မှု**

စဉ်	သီးနှံအမည်	၂၀၂၂-၂၀၂၃ လျာထားဧက		၂၀၂၃ ခုနှစ် မတ်လအထိ			
				စိုက်	ရိတ်	နှုန်း	အထွက် (တင်း)
၁	စပါး ပေါင်း	နွေ	၂၈၇၁၈	၃၈၈၆၇	-	-	-
		မိုး	၁၆၇၅၃၈	၁၆၇၅၃၈	၁၆၇၅၂၀	၈၀.၁၁	၁၃၄၂၀၀၂၇
၂	မြေပဲ	မိုး	-	-	-	-	-
		ဆောင်း	၂၀၇၁	၂၁၀၀	၂၁၀၀	၇၈.၃၈	၁၄၉၈၉၈
၃	နှမ်း	နွေ	-	-	-	-	-
		ဆောင်း	-	-	-	-	-
၄	နေကြာ	ဆောင်း	၃၇၆	၂၈၅၀	၂၈၅၀	၁၈.၁၂	၅၁၆၄၂
၅	မတ်ပဲ	ဆောင်း	၇၂၆၆	၅	၅	၁၉.၀၀	၉၅

စဉ်	သီးနှံ အမည်	၂၀၂၂-၂၀၂၃ လျာထားဧက		၂၀၂၃ ခုနှစ် မတ်လအထိ			
				စိုက်	ရိတ်	နှုန်း	အထွက် (တင်း)
၆	ပဲတီစိမ်း	မိုး	-	-	-	-	-
		ဆောင်း	၈၆၁၃၉	၉၁၆၀၄	၉၁၆၀၄	၂၂.၄၁	၂၀၅၂၈၄၆
၇	ပဲစင်းငုံ		-	-	-	-	-
၈	ဝါ		-	-	-	-	-
၉	ကြံ		၄၀	၄၀	၄၀	၁၉.၁၅	၇၆၆
၁၀	ဖူးစား ပြောင်း	ဆောင်း	၆၀၇	၅၅၀	၅၅၀	၂၈၄၀၅	၁၅၆၂၂၇၅၀

(ခ)**နှစ်ရှည်သီးနှံစိုက်ပျိုးမှုအခြေအနေ**

စဉ်	သီးနှံ အမည်	စိုက် (ဧက)	ရိတ် (ဧက)	အထွက်နှုန်း (ပိဿာ)	အထွက်ပေါင်း (ပိဿာ)
၁	ငှက်ပျောကောင်း	၃	-	-	-
၂	အုန်း	၃၅၀	၃၅၀	၆၁၅၃.၀၀	၂၁၅၃၅၅၀
၃	ထန်း	၂၄	၁၉	-	-
၄	ကွမ်းသီး	၄၃	၄၀	၆၃၅.၀၀	၂၅၄၀၀
၅	ခြံစည်းရိုး (ကြက်ဆူ)	-	-	-	-
၆	ကြက်ပေါင်စေး	၆၀၁၀	၁၁၅၀	၇၀၃.၂၆	၈၀၈၇၅၀
၇	သစ်စိမ့်/ ဆီသပြေ	-	-	-	-
	မြို့နယ်ချုပ်	**၆၄၃၀**	**၁၅၅၉**	**၇၄၉၁.၂၆**	**၂၉၈၇၇၀၀**

(ဂ) **အခြားစျေးကွက်ဝင်သီးနှံများစိုက်ပျိုးထုတ်လုပ်မှု**

စဉ်	သီးနှံ အမည်	စိုက် (ဧက)	ရိတ် (ဧက)	အထွက်နှုန်း	အထွက်ပေါင်း
၁	ဖရဲ	၅၀၆	၅၀၆	၈၅၀	၄၃၀၁၀၀

(ဃ) လယ်ယာသုံးစက်ကိရိယာ သုံးစွဲမှုအခြေအနေ(အမှတ် ၂၄ စက်မှုလယ်ယာစခန်း)

စဉ်	အစိုးရ							ပုဂ္ဂလိက						
	လယ်ထွန်စက်	လက်တွန်းထွန်စက်	မျိုးစေ့ချစက်	Combine Havester	ရိတ်သိမ်းစက်	ချွေလှေ့စက်	ရေစုပ်စက်	လယ်ထွန်စက်	လက်တွန်းထွန်စက်	မျိုးစေ့ချစက်	Combine Havester	ရိတ်သိမ်းစက်	ချွေလှေ့စက်	ရေစုပ်စက်
၁	၁၅	-	-	၃	-	-	-	၆၁၀	၂၆၉၇	-	၁၉၆	၂	၁၅	-

(င) လယ်ယာသုံးထယ်၊ ထွန်နှင့် ကျွဲ၊ နွားကောင်ရေ

စဉ်	ထယ်အရေအတွက်	ထွန်အရေအတွက်	ကျွဲကောင်ရေ	နွားကောင်ရေ
၁	၅၈၃	၅၉၅	၁၂၀၉၅	၂၁၂၃၅

(စ) ဒေသတွင်း ဆန်ဖူလုံမှုရာခိုင်နှုန်း

စဉ်	အကြောင်းအရာ	ရေတွက်ပုံ	၂၀၂၁-၂၂ အမှန်	၂၀၂၃ခုနှစ် မတ်လအထိ	မှတ်ချက်
၁	လူဦးရေ	ဦး	၂၁၉၉၇၁	၂၂၁၁၅၆	
၂	လူတစ်ဦးတစ်နှစ်စားသုံးမှု				
	-ကျေးလက်နေ	တင်း	၁၅	၁၅	
	-မြို့နေ	တင်း	၁၂	၁၂	
၃	ဝမ်းစာလိုအပ်ချက်	တင်း	၃၁၇၅၃၂၉	၃၁၈၂၄၂၄	
၄	စပါးစိုက်ဧကပေါင်း	ဧက	၁၉၈၅၄၃	၂၀၆၄၀၅	
	-အထွက်နှုန်း	တင်း	၇၈.၁၆	၈၂.၂၅	
	-အထွက်တင်း	တင်း	၁၅၅၁၉၁၃၀	၁၆၉၇၅၉၆၉	
၅	လာမည့်နှစ်စပါးစိုက် ဧက	ဧက	၁၉၅၈၄၃	၂၀၇၄၀၅	
၆	ချန်လှပ်ရမည့်တင်း	တင်း	၃၉၇၀၈၆	၄၁၂၈၁၀	
၇	အသုံးပြုတင်း	တင်း	၄၁၆၈၀၄၄	၄၂၁၄၄၉	
၈	ပိုလျှံမှု	တင်း	၁၁၃၅၁၀၈၆	၁၂၇၆၁၅၂၀	
၉	ဝမ်းစာကျန်ရှိမှု	တင်း	-	-	
၁၀	ဖူလုံမှု	%	၃၇၂.၃၄%	၄၀၂.၀၀%	

(ဆ) ဒေသတွင်းဆီဖူလုံမှုရာခိုင်နှုန်း

စဉ်	အကြောင်းအရာ	ရေတွက်ပုံ	၂၀၂၁-၂၂ အမှန်	၂၀၂၃ခုနှစ် မတ်လအထိ	မှတ်ချက်
၁	လူဦးရေ	ဦး	၂၁၉၅၉၁	၂၂၁၁၅၆	
၂	လူတစ်ဦးတစ်နှစ်စားသုံးမှု	ပိဿာ	၆	၆	
	ဝမ်းစာလိုအပ်ချက်	မက်/တန်	၂၁၅၂.၈၅	၂၁၆၆.၄၃	
	ဆီထွက်ရှိမှု	မက်/တန်	၄၄၅.၂၂	၇၀၀.၂၅	
၃	အလေအလွင့်နှင့် အခြား	မက်/တန်	၅၀.၉၅	၃၀.၃၈	
၄	ချန်လှပ်ရမည့်တင်း	တင်း	၁၅၄၆၀	၁၃၃၁၂.၅	

စဉ်	အကြောင်းအရာ	ရေတွက်ပုံ	၂၀၂၁-၂၂ အမှန်	၂၀၂၃ခုနှစ် မတ်လအထိ	မှတ်ချက်
	အသုံးပြုမှု	မက်/တန်	၂၂၀၅.၇၈	၂၂၁၈.၅၄	
	လိုအပ်မှု	မက်/တန်	(-၁၇၀၇.၆၃)	(-၁၅၁၈.၂၉)	
၅	ဖူလုံမှု	ရာခိုင်နှုန်း	၂၀.၆၆%	၃၂.၃၂%	

မွေးမြူရေးလုပ်ငန်းများ

၂၅။ ဒိုက်ဦးမြို့နယ်၏မွေးမြူရေးလုပ်ငန်း ဆောင်ရွက်နိုင်မှု အခြေအနေမှာ အောက်ပါအတိုင်းဖြစ်ပါသည်-

(က) **မွေးမြူရေးဇုန်များ**

ဒိုက်ဦးမြို့နယ်တွင် မွေးမြူရေးဇုန်များ မရှိပါ။

(ခ) **မြို့နယ်မွေးမြူရေး (ကောင်ရေ)**

စဉ်	မြို့နယ်	ခုနှစ်	ကျွဲ	နွား	ဝက်	သိုး/ဆိတ်	ကြက်	ဘဲ	ကြက်ဆင်/ဘဲငန်း
၁	ဒိုက်ဦး မြို့နယ်	၂၀၂၂-၂၀၂၃	၉၂၀၀	၁၉၃၆၈	၂၃၇၁၈	၂၈၁၃	၆၈၃၇၁၆	၂၃၅၅၃၂	၈၃၅၆
မြို့ နယ်ချုပ်		၂၀၂၂ - ၂၀၂၃	၉၂၀၀	၁၉၃၆၈	၂၃၇၁၈	၂၈၁၃	၆၈၃၇၁၆	၂၃၅၅၃၂	၈၃၅၆

(ဂ) မြို့နယ်အသားထုတ်လုပ်မှု (ပိဿာ)

စဉ်	မြို့နယ်	ခုနှစ်	ကျွဲ	နွား	ဝက်	သိုး/ဆိတ်	ကြက်	ဘဲ	ကြက်ဆင်/ဘဲငန်း
၁	ဒိုက်ဦးမြို့နယ်	၂၀၂၂-၂၀၂၃	-	၂၂၇၄၅၆	၁၄၄၇၅၃၄	၈၁၀၃	၃၀၀၃၄၁၂	၁၅၀၂၇၆	၂၄၆၅၀
မြို့နယ်ချုပ်		၂၀၂၂-၂၀၂၃	-	၂၂၇၄၅၆	၁၄၄၇၅၃၄	၈၁၀၃	၃၀၀၃၄၁၂	၁၅၀၂၇၆	၂၄၆၅၀

(ဃ) မြို့နယ်ကြက်/ဘဲ/ငုံးဥထုတ်လုပ်မှု (လုံး)

စဉ်	မြို့နယ်	ခုနှစ်	ကြက်ဥ	ဘဲဥ
၁	ဒိုက်ဦးမြို့နယ်	၂၀၂၂-၂၀၂၃	၉၄၇၃၀၂၁	၁၀၂၆၂၂၇၈
မြို့နယ်ချုပ်		၂၀၂၂-၂၀၂၃	၉၄၇၃၀၂၁	၁၀၂၆၂၂၇၈

(င) မြို့နယ်နို့ထွက်ပစ္စည်းထုတ်လုပ်မှု

စဉ်	မြို့နယ်	ခုနှစ်	နို့စားနွား(ကောင်ရေ)	နို့ထွက်(ပိဿာ)
၁	ဒိုက်ဦးမြို့နယ်	၂၀၂၂-၂၀၂၃	၇၈	၃၄၇၅၁၆၃
မြို့နယ်ချုပ်		၂၀၂၂-၂၀၂၃	၇၈	၃၄၇၅၁၆၃

(စ) မြို့နယ်ငါး၊ ပုစွန်မွေးမြူမှု အခြေအနေ

စဉ်	ခုနှစ်	ငါး			ပုစွန်		
		အရေအတွက် (ကန်)	ဧက	ထုတ်လုပ်မှု ပိဿာ	အရေအတွက် (ကန်)	ဧက	ထုတ်လုပ်မှု ပိဿာ
၁	၂၀၂၂-၂၀၂၃	၂၈၆	၂၅၁.၃၅	၇၁၆၀၀၀	-	-	-

(ဆ) **ရေချိုရေငန်ငါးဖမ်းလုပ်ငန်းမှအသားထုတ်မှု(တန်)**

စဉ်	ခုနှစ်	အင်းငါးဖမ်းလုပ်ငန်း			တင်ဒါ+ဘုံငါးဖမ်းလုပ်ငန်း		
		လေလံ အရေ အတွက်	လုပ်ငန်း အရေ အတွက်	ထုတ်လုပ်မှု (တန်)	တင်ဒါ အရေ အတွက်	လုပ်ငန်း အရေ အတွက်	ထုတ် လုပ်မှု (တန်)
၁	၂၀၂၂ – ၂၀၂၃	၅၂	၅၂	၇၄၆၇.၇၅	၁၃+ ဘုံရေပြင်	၁၃+ ဘုံရေပြင်	၆၁၃၂.၂၄

စက်မှုလက်မှုလုပ်ငန်း

၂၆။ ဒိုက်ဦးမြို့နယ်၏စက်မှုလက်မှုလုပ်ငန်း ဆောင်ရွက်နိုင်မှု အခြေအနေမှာ အောက်ပါအတိုင်းဖြစ်ပါသည်–

(က) **စက်မှုဇုန်များ**

ဒိုက်ဦးမြို့နယ်တွင် စက်မှုဇုန်များ မရှိပါ။

(ခ) **မြို့နယ်ရှိစက်ရုံများ**

စဉ်	စက်ရုံ အမည်	အမျိုးအစား	နိုင်ငံ ပိုင်	ပုဂ္ဂလိက ပိုင်	လုပ်သား အင်အား
၁	ဂိုးလ်	သောက်ရေသန့်		ပုဂ္ဂလိက	၃
၂	စစ်တောင်း	သောက်ရေသန့်		ပုဂ္ဂလိက	၃
၃	ရွှေယာမြေ	သောက်ရေသန့်		ပုဂ္ဂလိက	၃
၄	အာရှနှင်းဆီ	သောက်ရေသန့်		ပုဂ္ဂလိက	၃
၅	ကမ္ဘာသန့်	သောက်ရေသန့်		ပုဂ္ဂလိက	၂
မြို့နယ်ချုပ်				၅	၁၄

(ဂ) **မြို့နယ်ရှိအလုပ်ရုံများ**

စဉ်	မြို့နယ်	အရေအတွက်	နိုင်ငံပိုင်	ပုဂ္ဂလိကပိုင်	လုပ်သားအင်အား
၁	ဒိုက်ဦး	၈၅	-	၈၅	၃၀၆

(ဃ) အိမ်တွင်းစက်မှုလက်မှုလုပ်ငန်းများ

စဉ်	စက်မှုလက်မှုလုပ်ငန်း အမျိုးအစား	အရေအတွက်	လုပ်သား အင်အား
၁	စက်ချုပ်လုပ်ငန်း	-	-
၂	ပန်းတိမ်လုပ်ငန်း	၃	၆
၃	ပန်းဘဲ	၃	၈
၄	မုန့်လုပ်ငန်း	၂	၆
၅	အုန်းဆံကြိုးလုပ်ငန်း	-	-
၆	တွင်ခုံလုပ်ငန်း	၂၅	၅၀
၇	သံပန်းလုပ်ငန်း	၇	၁၄
၈	စတီးအလှဆင်လုပ်ငန်း	၂	၄
၉	လယ်ယာသုံးပစ္စည်းလုပ်ငန်း	၇	၁၅
မြို့နယ်ချုပ်		**၄၉**	**၁၀၃**

သစ်တောလုပ်ငန်းဆောင်ရွက်မှုအခြေအနေ

၂၇။ ဒိုက်ဦးမြို့နယ်၏ သစ်တောလုပ်ငန်းနှင့်ပတ်သက်သော အချက်အလက်များမှာ အောက်ပါအတိုင်းဖြစ်ပါသည်-

(က) **သစ်တောများ**

စဉ်	အကြောင်းအရာ	ဧရိယာ(ဧက)	ပေါက်သည့်အပင်များ
၁	ကြိုးဝိုင်း	၈၉၅၈၈	ကျွန်း၊ ပျဉ်းကတိုး၊ ယမနေ၊ ဘင်္ဂ၊ သဒီ၊ကောင်းမှူ၊ ပျဉ်းမ၊တောင်သရက်၊ ဘိုင်၊ သင်္ဂဒူ၊ မျောက်ချော၊မအူ၊ ကြက်ရိုး၊ ဖန်ခါး၊ ချဉ်ယုတ်၊ နဘဲ၊ ဒီဒူး၊ သင်္ကန်း၊ ကညင်၊ တောင်ပိန္နဲ၊ မဏီသြဂ၊ သပြေ၊ မျောက်ငို၊ လက်ပံ၊ဝွေး၊ ဘုမ္မဇာ၊ သံသတ်၊ တောင်မဲအုပ်၊ မျောက်လုပ်၊ ကျီး၊ ဘန့် ဘွေး၊ ငု၊ ကဒတ်၊ အနမ်းဖို၊ သုတ်သင် မမျက်ချောက်၊ ဇင်ပွန်း၊ လင်းရော၊ အောက်ချင်းဇာ၊ ဇီးဖြူ၊ ညောင်၊ သဖန်း၊ တောင်သလဲ၊ ဖတ်သန်း၊ လက်ထုပ်ကြီး၊ ဇောင်ပ လွေး၊ စန်ဇဲ၊ အုန်တုံ၊ သရက်၊ မလွှ၊ ကျွဲဒညင်း၊ ကြောင်ရှာ၊ တောင်ဖတ်ဝန်း၊ အုန္နဲ၊ ခပေါင်း၊ ကန့်ဇို၊ သစ်ဆိမ့်၊ တောင်ကြက်မောက်၊ ဒညင်း၊ သက်ရင်း ကြီး၊ ဖတ်ဝန်း၊ မဒမ၊
၂	ကြိုးပြင်	-	
	မြို့နယ်ချုပ်	၈၉၅၈၈	

(ခ) **စီးပွားဖြစ်သစ်တောစိုက်ခင်း**

စဉ်	စိုက် ပျိုး သူ	နိုင်ငံ/ ပုဂ္ဂလိက ပိုင်	စိုက် ဧက	တည်နေရာ	အပင် အမျိုး အစား	အရေ အတွက်
၁	သစ်တော	နိုင်ငံပိုင်	၁၅၀	ကောလိယ (၁၀၇)	ကျွန်း	၁၈၁၅၀၀
၂	သစ်တော	နိုင်ငံပိုင်	၂၅	စလူ (၂၈၇)	မန်ဂျန်ရှား	၃၀၂၅၀
	မြို့နယ်ချုပ်		**၁၇၅**			**၂၁၁၇၅၀**

(ဂ) **သစ်ထုတ်လုပ်မှု**

ဒိုက်ဦးမြို့နယ်တွင် သစ်ထုတ်လုပ်မှု မရှိပါ။

(ဃ) **သစ်တောထွက်ပစ္စည်းများ**

စဉ်	အမျိုးအစား	ရေတွက်ပုံ	ထုတ်လုပ်မှု
၁	ထင်း	ကုဗတန်	၃၁၃၂
၂	မီးသွေး	ကုဗတန်	-
၃	ဝါး	လုံးထောင်	၅၀၀
၄	ကြိမ်	လုံးထောင်	-
၅	ရှားစေး	ပိဿာ	-
၆	သစ်ခေါက်	ပိဿာ	၁၆၅၀
၇	လျှော်	ပိဿာ	၁၄၅
၈	ဓနိ/ သက်ကယ်	ဖျစ်/ ထောင်	၇၀
၉	သစ်စေး	ပိဿာ	၅၀
၁၀	ပျားရည်	ပိဿာ	၁၄၅
၁၁	ဘုမ္မရာဇာ	ပိဿာ	၃၀

တွင်းထွက်ပစ္စည်းထုတ်လုပ်မှုလုပ်ငန်း

၂၈။ ဒိုက်ဦးမြို့နယ်၏ တွင်းထွက်ပစ္စည်းထုတ်လုပ်မှု လုပ်ငန်းနှင့် ပတ်သက်သောအချက်အလက်များမှာ အောက်ပါအတိုင်း ဖြစ်ပါသည်-

(က) **သတ္တုတူးဖော်ထုတ်လုပ်မှု**

ဒိုက်ဦးမြို့နယ်တွင် သတ္တုတူးဖော်ထုတ်လုပ်မှု မရှိပါ။

(ခ) **ကျောက်မျက်တူးဖော်ထုတ်လုပ်မှု**

ဒိုက်ဦးမြို့နယ်တွင် ကျောက်မျက်တူးဖော်ထုတ်လုပ်မှု မရှိပါ။

စွမ်းအင်နှင့်လျှပ်စစ်ကဏ္ဍ

၂၉။ ဒိုက်ဦးမြို့နယ်၏ စွမ်းအင်/လျှပ်စစ်ကဏ္ဍနှင့် ပတ်သက်သော အချက်အလက်များမှာ အောက်ပါအတိုင်း ဖြစ်ပါသည်-

(က) **ဓါတ်ဆီ/ဒီဇယ်အရောင်းဆိုင်**

စဉ်	ဆိုင်အမည်	နိုင်ငံ/ ပုဂ္ဂလိကပိုင်	တစ်နှစ်ရောင်းရမှု(စည်)ပေါင်း	
			ဓါတ်ဆီ (စည်)	ဒီဇယ် (စည်)
၁	ဆန္ဒမွန်ဆီဆိုင်	ပုဂ္ဂလိက	၃၁၂၀	၃၈၄၀
၂	ဆီထွန်းလွင်	ပုဂ္ဂလိက	၆၀၆၀	၁၂၄၈၀
၃	ပါဝါရိုဘော့	ပုဂ္ဂလိက	၄၀၂၀	၃၇၈၀
၄	တိုက်ညီနောင်(၁)	ပုဂ္ဂလိက	၂၄၃၀	၂၂၂၀
၅	နေမျိုးဦးဆီဆိုင်	ပုဂ္ဂလိက	၂၂၅၀	၁၇၄၀
၆	ရွှေထိုက်စံဆီဆိုင်	ပုဂ္ဂလိက	၂၈၀၈	၁၈၀၀
၇	**T & Z**ဆီဆိုင်	ပုဂ္ဂလိက	၁၄၄၀	၁၆၈၀
၈	အိုကေထူး	ပုဂ္ဂလိက	၂၂၉၂၀	၉၈၄၀
၉	စိန်သဇင်	ပုဂ္ဂလိက	၂၅၅၀	၁၇၄၀
၁၀	ဇမ္ဗူကျော်	ပုဂ္ဂလိက	၂၄၃၀	၃၀၀၀
၁၁	ဝင်းဆီဆိုင်	ပုဂ္ဂလိက	၂၄၃၀	၂၇၀၀
၁၂	တိုက်ညီနောင်(၂)	ပုဂ္ဂလိက	၁၈၆၀	၂၆၁၀
၁၃	ဆီထွန်းလွင်	ပုဂ္ဂလိက	၁၅၀၀	၁၉၂၀
	စုစုပေါင်း	၁၃	**၅၅၈၁၈**	**၄၉၃၅၀**

(ခ) သဘာဝဓါတ်ငွေ့အရောင်းဆိုင်များ

ဒိုက်ဦးမြို့နယ်တွင် သဘာဝဓါတ်ငွေ့အရောင်းဆိုင်များ မရှိပါ။

ပို့ဆောင်ရေးနှင့် လမ်းပန်းဆက်သွယ်ရေးလုပ်ငန်း

၃၀။ ဒိုက်ဦးမြို့နယ်၏ ပို့ဆောင်ရေးနှင့် လမ်းပန်းဆက်သွယ်ရေး လုပ်ငန်းနှင့် ပတ်သက်သော အချက်အလက်များမှာ အောက်ပါအတိုင်း ဖြစ်ပါသည်-

(က) **လေကြောင်းလမ်း ။** မရှိပါ။

(ခ) **ရေကြောင်းလမ်း။** မိုးရာသီတွင်သာသွားလာပါသည်။

စဉ်	ရေကြောင်းလမ်းအမည်	မြို့နယ်အတွင်း		မိုင်	ဆိပ်ကမ်းအရေအတွက်
		မှ	ထိ		
၁	သုံးခွ	ဒိုက်ဦး	သုံးခွ	၁၀	၁
၂	မင်္ဂလွန်း	ဒိုက်ဦး	မင်္ဂလွန်း	၁၁	၁
၃	နှင်းဝိ	ဒိုက်ဦး	နှင်းဝိ	၇	၁
၄	သပြေတန်း	ဒိုက်ဦး	သပြေတန်း	၇	၁
၅	ကောလိယ	ဒိုက်ဦး	ကောလိယ	၁၄	၁
၆	ပုကိုင်	ဒိုက်ဦး	ပုကိုင်	၅	၁
၇	စစ်ဘိုကြီး	ဒိုက်ဦး	စစ်ဘိုကြီး	၇	၁
	မြို့နယ်ချုပ်			**၆၁**	**၇**

(ဂ)**ရထားလမ်းနှင့် ဘူတာရုံများ**

စဉ်	ရထားလမ်းအမည်	မြို့နယ်အတွင်း		အရှည်မိုင်	ဘူတာ	
		မှ	ထိ		ကြီး	သေး
၁	နေပြည်တော်-မော်လမြိုင်	၀၀/၀၀	၁၄/၀	၁၅.၅	-	၂
၂	ရန်ကုန်-မန္တလေး	၆၇/၀	၈၃/၀	၁၆.၂၅	၂	၂
	မြို့နယ်ချုပ်			**၃၁.၇၅**	**၂**	**၄**

(ဃ) **ကားဂိတ်များ**

စဉ်	ကားဂိတ်အမည်	ပြေးဆွဲသည့်ခရီးစဉ်	ပြေးဆွဲသည့်ယာဉ်အမျိုးအစား	ပြေးဆွဲသည့်ယာဉ်စီးရေ
၁	စွယ်တော်	ဒိုက်ဦး-ပဲခူး-ရန်ကုန်	မီနီဘတ်ဟိုင်းလတ်	၈
၂	PK	**ဒိုက်ဦး-နေပြည်တော်**	MINI-BUS	**၆**
မြို့နယ်ချုပ်				၁၄

လမ်းဦးစီးဌာနနှင့် တံတားဦးစီးဌာနမှ ဆောင်ရွက်သည့် လုပ်ငန်းများ

၃၁။ လမ်းဦးစီးဌာနလုပ်ငန်းများမှာ အောက်ပါအတိုင်း ဖြစ်ပါသည်-

(က) **ကားလမ်း**

စဉ်	ကားလမ်းအမည်	မြို့နယ်အတွင်း		အရှည်မိုင်
		မှ	ထိ	
၁	ရန်ကုန်-မန္တလေးလမ်း	၅၄/၆	၇၂/၆	၁၈ မိုင်
၂	ဒိုက်ဦး-စစ်တောင်းလမ်း	၉/၂	၂၁/၅	၁၂မိုင်၃ဖာလုံ
၃	ဒိုက်ဦး-အုတ်ရစ်ကုန်းလမ်း	၀/၀	၁၆/၀	၁၆ မိုင်
	မြို့နယ်ချုပ်			**၄၆မိုင်၃ဖာလုံ**

(ခ) မြို့နယ်ချင်းဆက်လမ်းများ

စဉ်	လမ်းအမည်	အရှည် (မိုင်)	အမျိုးအစား			မှတ်ချက်
			ကတ္တရာ	ကွန်ကရစ်	ဂဝံ	
၁	ရန်ကုန်-မန္တလေးလမ်း	၁၈/ ၀	AC	-	-	
၂	ဒိုက်ဦး-စစ်တောင်းလမ်း	၁၂/၃	ကတ္တရာ	-	-	
၃	ဒိုက်ဦး-အုတ်ရှစ်ကုန်းလမ်း	၀/၀-၈/၀	ကတ္တရာ	-	-	
၄	ဒိုက်ဦး-အုတ်ရှစ်ကုန်းလမ်း	၈/၀-၁၀/၄	-	ကွန်ကရစ်	-	
၅	ဒိုက်ဦး-အုတ်ရှစ်ကုန်းလမ်း	၁၀/၄-၁၂/၀	ကတ္တရာ	-	-	
၆	ဒိုက်ဦး-အုတ်ရှစ်ကုန်းလမ်း	၁၂/၀-၁၆/၀	-	ကွန်ကရစ်	-	
	မြို့နယ်ချုပ်	၄၆/၃ဖာလုံ	၁၈/၀(**AC**) ၂၁/၇(ကတ္တရာ)	၆/၄		

(ဂ) တံတားများ

(၁) ပေ (၁၈၀)အထက်တံတားများ

စဉ်	**တံတားအမည်**	**အရှည် (ပေ)**	**အမျိုးအစား**	**တည်ဆောက်သည့်ခုနှစ်**	**သွားလာနိုင်သည့်ယာဉ် (ကား/ရထား)**
၁	၁/၈၀ ကတုတ်ချောင်းတံတား	၁၉၀'.၈"	သံကူကွန်ကရစ်	၂၀၀၂	ကား
၂	၃/၈၅ကောလိယချောင်း	၁၉၆	CH+သံကူကွန်ကရစ်	၂၀၀၁	ကား
၃	၁/၈၇ ဒရယ်မီးတံတား	၂၀၀	သံကူကွန်ကရစ်	၁၉၄၈ မတိုင်မီ	ကား
	မြို့နယ်ချုပ်				

(၂) ပေ (၁၈၀)အောက်တံတားများ

စဉ်	ပေ(၅၀)မှ(၁၈၀)ရှိ တံတားအမည်	အရှည် (ပေ)	အမျိုးအစား	တည်ဆောက်သည့်ခုနှစ်	သွားလာနိုင်သည့်ယာဉ် (ကား/ရထား)	ပေ(၅၀) အောက် တံတား အရေ အတွက်
၁	၁/၈၃ ငှက်ကြီးချောင်း	၁၃၀	ကွန်ကရစ်	၁၉၄၈မတိုင်မီ	ကား	၅၂
၂	၂/၇၇ ဘောနီချောင်း	၁၂၈	ကွန်ကရစ်	၁၉၄၈	ကား	
၃	၁/၇၇ ကတုတ်ရွာမ	၁၀၆	ကွန်ကရစ်	၁၉၄၈	ကား	
၄	၁/၇၄ ထွန်းမြတ်ကြီး	၁၀၀	ကွန်ကရစ်	၁၉၄၈	ကား	
၅	၁/၇၈ ပျဉ်းမလွင်	၈၂	ကွန်ကရစ်	၁၉၄၈မတိုင်မီ	ကား	
၆	၂/၇၆	၆၅	ကွန်ကရစ်	၁၉၄၈	ကား	
၇	၂/၇၈	၆၂	ကွန်ကရစ်	၁၉၄၈	ကား	
၈	၁/၇၃ချောင်းစောင့်	၆၀	ကွန်ကရစ်	၁၉၄၈	ကား	
၉	၂/၇၃ ငါးပိချောင်း	၅၅'.၇"	ကွန်ကရစ်	၁၉၄၈	ကား	
၁၀	၃/၇၇	၆၃	ကွန်ကရစ်	၁၉၄၈	ကား	
၁၁	၁/၉ ဘုရားချောင်း	၆၀	ကွန်ကရစ်	၂၀၀၄	ကား	
၁၂	၃/၁၁ မာလက	၆၀	ကွန်ကရစ်	၂၀၀၄	ကား	
၁၃	၁/၁၅ ကွင်းချောင်း	၁၂၀	ကွန်ကရစ်	၂၀၀၃	ကား	
၁၄	၂/၂၁ ဘုတရာ	၆၀	ကွန်ကရစ်	၂၀၀၃	ကား	
၁၅	၁/၁၄	၅၃	ကွန်ကရစ်	၂၀၁၅-၁၆	ကား	
	မြို့နယ်ချုပ်	၁၂၀၄'.၇"				

(ဃ) လမ်းတံတားသုံးစက်ကိရိယာများ

စဉ်	လမ်းတံတားသုံးစက်ကိရိယာများ				လုပ်သား ဦးရေ
	မြေထိုး စက်	မြေကော် စက်	မြေကြိတ် စက်	မြေသယ် ယာဉ်	
၁	-	-	-	-	-
မြို့နယ်ချုပ်	-	-	-	-	-

(င) လမ်း/ တံတားအသုံးပြုခကောက်ခံသည့်လုပ်ငန်း

စဉ်	တိုးဂိတ် အမည်	တည်နေရာ	လမ်း/တံတား အရှည်		ကုမ္ပဏီ/ အဖွဲ့အစည်း/ လူပုဂ္ဂိုလ်
			မှ	ထိ	
၁	ပျဉ်ပုံ-ရွာသစ်	၇၆/၂-ရန်ကုန်- မန္တလေး	၆၉/၀	၈၈/၀	ရွှေသံလွင်
၂	ဒရယ်မီး	၁၅/၆ ဒိုက်ဦး- အုတ်ရှစ်ကုန်း	၀/၀	၁၁၅/၀	အမြန်လမ်းကြီးကြပ် မှုကော်မတီ
၃	ဆင်စခန်း	၈၆/၆ ရန်ကုန်- မန္တလေး	၇၀/၀	၈၆/၆	မြို့နယ်စည်ပင်
၄	ဒိုက်ဦး- စစ်တောင်း (မီနီ)တိုးဂိတ်	စစ်တောင်း- စစ်တောင်းလမ်း	၉/၂	၂၁/၅	ရွှေသံလွင်
မြို့နယ်ချုပ်			၁၄၈/၂	၃၁၀/၁၁	

ဟိုတယ်နှင့် ခရီးသွားလုပ်ငန်း

၃၂။ ဒိုက်ဦးမြို့နယ်ရှိဟိုတယ်နှင့် ခရီးသွားလုပ်ငန်းမှာအောက်ပါ အတိုင်း ဖြစ်ပါသည်-

(က) ဟိုတယ်၊ မိုတယ်၊ အင်း၊ တည်းခိုခန်း

(၁) **ဟိုတယ်**

ဒိုက်ဦးမြို့နယ်တွင် ဟိုတယ် မရှိပါ။

(၂) မိုတယ်၊ အင်း၊ တည်းခိုခန်း

စဉ်	အမည်	အခန်း အရေအတွက်	ကုတင် အရေအတွက်
၁	ဝင်း(ရွှေခင်းသာ)တည်းခိုခန်း	၂၂	၂၂
၂	ဘောစ် တည်းခိုခန်း	၁၃	၁၃
၃	ရွှေခင်းသာတည်းခိုခန်း(၁)	၁၉	၂၂
၄	ပိုင်သစ်တည်းခိုခန်း	၁၅	၁၅
၅	ငွေတောင်သူ တည်းခိုခန်း	၂၄	၂၄
၆	နီလာတည်းခိုခန်း	၁၅	၁၉
၇	ရွှေခင်းသာတည်းခိုခန်း(၂)	၁၂	၁၂
	စုစုပေါင်း	၁၂၀	၁၂၇

(ခ) ကမ်းခြေနှင့် အပန်းဖြေနေရာများ

ဒိုက်ဦးမြို့နယ်တွင် ကမ်းခြေနှင့် အပန်းဖြေနေရာများ မရှိပါ။

သမဝါယမအသင်းများ

၃၃။ ဒိုက်ဦးမြို့နယ်တွင်ရှိသော သမဝါယမအသင်းများမှာ အောက်ပါ အတိုင်း ဖြစ်ပါသည်-

စဉ်	သမဝါယမ အသင်းပေါင်း	သမဝါယမ အသင်းစုပေါင်း	မှတ်ချက်
၁	၂၃၉	၂	
မြို့နယ်ချုပ်	**၂၃၉**	**၂**	

စီးပွားရေးဆိုင်ရာ အခြေခံအဆောက်အဦများ

၃၄။ ဒိုက်ဦးမြို့နယ်တွင်ရှိသော စီးပွားရေးဆိုင်ရာအခြေခံ အဆောက်အဦများ မှာ အောက်ပါအတိုင်း ဖြစ်ပါသည်-

(က) **ကုမ္ပဏီ၊ကုန်စည်ဒိုင်၊ ပွဲရုံများ၊ ဈေးနှင့်ကုန်တိုက်များ**

(၁) **ကုမ္ပဏီများ**

ဒိုက်ဦးမြို့နယ်တွင် ကုမ္ပဏီများ မရှိပါ။

(၂) **ကုန်စည်ဒိုင်များ**

ဒိုက်ဦးမြို့နယ်တွင် ကုန်စည်ဒိုင်များ မရှိပါ။

(၃) **ပွဲရုံများ**

စဉ်	ပွဲရုံအမည်	ရောင်းဝယ် သည့်ပစ္စည်းများ	တည်နေရာ
၁	ဒေါ်မြင့်မြင့်သိန်း	ဆန်၊စပါး၊ပဲ	မြို့ဝင်လမ်း၊ သံတံတားရပ်ကွက်
၂	ဒေါ်ပြုံးပြုံးရီ	ဆန်၊စပါး၊ပဲ	ဒဂုံ-မန်းလမ်း၊ စက်ကွင်းရပ်ကွက်
၃	ဒေါ်မာမာဦး	ဆန်၊စပါး၊ ပဲ	ဒဂုံ-မန်းလမ်း၊ စက်ကွင်းရပ်ကွက်
၄	ဒေါ်သက်စုမာ	ဆန်၊စပါး၊ပဲ	မြို့ဝင်လမ်း၊ စက်ကွင်းရပ်ကွက်
၅	ဦးဇော်ကိုဦး	ဆန်၊စပါး၊ပဲ	ဒဂုံ-မန်းလမ်း၊ မင်းတဲရပ်ကွက်

စဉ်	ပွဲရုံအမည်	ရောင်းဝယ်သည့်ပစ္စည်းများ	တည်နေရာ
၆	ဦးပန်းလှိုင်	ဆန်၊စပါး၊ပဲ	ဖအောင်ဝဲလမ်း၊ ဝါဆိုရပ်ကွက်
၇	ဦးရဲမြင့်	ဆန်၊စပါး၊ပဲ	ဒဂုံ–မန်းလမ်း၊ ဒရယ်မီးရပ်ကွက်
၈	ဦးငွေးနိုင်	ဆန်၊စပါး၊ပဲ	ဖအောင်ဝဲလမ်း၊ ဝါဆိုရပ်ကွက်
၉	ဦးသန်းထွန်း	ဆန်၊စပါး၊ပဲ	အုတ်ရှစ်ကုန်းလမ်း၊ ဒရယ်မီးရပ်ကွက်
၁၀	ဦးကြီးမြင့်	ဆန်၊စပါး၊ ပဲ	အုတ်ရှစ်ကုန်းလမ်း၊ ဒရယ်မီးရပ်ကွက်
၁၁	ဦးအောင်မြင့်	ဆန်၊စပါး၊ပဲ	ဒဂုံ–မန်းလမ်း၊ စက်ကွင်းရပ်ကွက်
၁၂	ဒေါ်လှဲ့လှဲ့စိုး	ဆန်၊စပါး၊ပဲ	အုတ်ရှစ်ကုန်းလမ်း၊ ရွာတန်းရှည်
၁၃	ဦးသန်းဇော်	ဆန်၊စပါး၊ပဲ	မြို့ဝင်လမ်း၊ စက်ကွင်းရပ်ကွက်
၁၄	ဦးအောင်ငြိမ်း	ဆန်၊စပါး၊ပဲ	အုတ်ရှစ်ကုန်းလမ်း၊ ဒရယ်မီးရပ်ကွက်
၁၅	ဦးသန်းထွန်း	ဆန်၊စပါး၊ပဲ	ဒဂုံ–မန်းလမ်း၊ ဒရယ်မီးရပ်ကွက်
၁၆	ဦးအောင်သန်းညွန့်	ဆန်၊စပါး၊ပဲ	ဒဂုံ–မန်းလမ်း၊ ဒရယ်မီးရပ်ကွက်
၁၇	ဦးကျင်ဆွေ	ဆန်၊စပါး၊ ပဲ	ဗန္ဓုလလမ်း၊ ကျောင်းစုရပ်ကွက်
၁၈	ဒေါ်ညွန့်သိန်း	ဆန်၊စပါး၊ပဲ	အုတ်ရှစ်ကုန်းလမ်း၊ ရွာတန်းရှည်
၁၉	ဦးရဲထွဋ်နိုင်	ဆန်၊စပါး၊ပဲ	ဒရယ်မီးရပ်ကွက်
၂၀	ဦးသန်းလှိုင်	ဆန်၊စပါး၊ပဲ	ဒဂုံ–မန်းလမ်း၊ စက်ကွင်းရပ်ကွက်
၂၁	ဒေါ်အေးအေးသင်း	ဆန်၊စပါး၊ပဲ	ဖအောင်ဝဲလမ်း၊ ဝါဆိုရပ်ကွက်
၂၂	ဒေါ်ဖြူခိုင်သန့်	ဆန်၊စပါး၊ပဲ	ပတ္တမြားမြေလမ်း၊ ဝါဆိုရပ်ကွက်
၂၃	ဦးတင့်လွင်	ဆန်၊စပါး၊ ပဲ	ကုန်သည်လမ်း၊ ကုန်သည်ရပ်ကွက်
၂၄	ဦးကိုကိုဦး	ဆန်၊စပါး၊ပဲ	ဒရယ်မီးရပ်ကွက်
၂၅	ဦးသိန်းစိုး	ဆန်၊စပါး၊ပဲ	ဒရယ်မီးရပ်ကွက်
၂၆	ဦးနေဝင်း	ဆန်၊စပါး၊ပဲ	ဖအောင်ဝဲလမ်း၊ ကုန်သည်ရပ်ကွက်
၂၇	ဒေါ်သီသီအောင်	ဆန်၊စပါး၊ပဲ	၈–လမ်း၊ မင်းတဲရပ်ကွက်
၂၈	ဦးမြင့်နွယ်	ဆန်၊စပါး၊ပဲ	၁–လမ်း၊ မင်းတဲရပ်ကွက်
၂၉	ဦးရဲဝင်း	ဆန်၊စပါး၊ပဲ	ဒဂုံ–မန်းလမ်း၊ ဒရယ်မီးရပ်ကွက်
၃၀	ဦးခင်ဦး	ဆန်၊စပါး၊ပဲ	မင်းတဲရပ်ကွက်
၃၁	ဒေါ်ကျင်မြ	ဆန်၊စပါး၊ပဲ	ဒရယ်မီးရပ်ကွက်

စဉ်	ပွဲရုံအမည်	ရောင်းဝယ်သည့်ပစ္စည်းများ	တည်နေရာ
၃၂	ဦးဇော်ရိုးထူး	ဆန်၊စပါး၊ပဲ	စာတိုက်လမ်း၊ ကုန်သည်ရပ်ကွက်
၃၃	ဒေါ်ဆွေဇင်ထွန်း	ဆန်၊စပါး၊ပဲ	အုတ်ရှစ်ကုန်းလမ်း၊ ရွာတန်းရှည်
၃၄	ဒေါ်ရွှေစင်မြင့်ဝေ	ဆန်၊စပါး၊ပဲ	၈–လမ်း၊ မင်းတဲရပ်ကွက်
၃၅	ဒေါ်မျိုးဝတ်မှုန်	ဆန်၊စပါး၊ပဲ	မြို့ဝင်လမ်း၊ သံတံတားရပ်ကွက်
၃၆	ဦးဝင်းနိုင်	ဆန်၊စပါး၊ပဲ	သင်္ဂလမ်း၊ စက်ကွင်းရပ်ကွက်
၃၇	ဒေါ်သုန္ဒဒီဦး	ဆန်၊စပါး၊ ပဲ	မြို့ဝင်လမ်း၊ သံတံတားရပ်ကွက်
၃၈	ဒေါ်ဟေမာကျော်	ဆန်၊စပါး၊ပဲ	ကုန်သည်လမ်း၊ ကုန်သည်ရပ်ကွက်
၃၉	ဦးခင်မောင်တင့်	ဆန်၊စပါး၊ပဲ	မြို့ဝင်လမ်း၊ သံတံတားရပ်ကွက်
၄၀	ဦးတင်အေး	ဆန်၊စပါး၊ပဲ	ဖအောင်ဝဲလမ်း၊ ဝါဆိုရပ်ကွက်
၄၁	ဒေါ်တင်တင်လှိုင်	ဆန်၊စပါး၊ပဲ	ကုန်သည်လမ်း၊ ကုန်သည်ရပ်ကွက်
၄၂	ဦးအောင်မျိုးသက်	ဆန်၊စပါး၊ပဲ	အောင်ဘာလေကျေးရွာ
၄၃	ဒေါ်စန်းစန်းဝင်း	ဆန်၊စပါး၊ပဲ	မလေးစုကျေးရွာ
၄၄	ဦးခင်မောင်ဇော်	ဆန်၊စပါး၊ပဲ	ဆည်မြောင်းလမ်းမင်းတဲရပ်ကွက်
၄၅	ဦးစိုးမိုး	ဆန်၊စပါး၊ပဲ	ဆည်မြောင်းလမ်းမင်းတဲရပ်ကွက်
၄၆	ဦးခင်ဦး	ဆန်၊စပါး၊ပဲ	အုတ်ရှစ်ကုန်းလမ်းရွာတန်းရှည်
၄၇	ဦးကောင်းဇံ	ဆန်၊စပါး၊ပဲ	အုတ်ရှစ်ကုန်းလမ်း၊ မြို့သစ်(ခ)
၄၈	ဦးနေမျိုးအောင်	ဆန်၊စပါး၊ပဲ	ကုန်သည်လမ်း၊ ကုန်သည်ရပ်ကွက်
၄၉	ဦးဆန်းဦး	ဆန်၊စပါး၊ပဲ	ကျောင်းကြီးလမ်း၊ ရွာဆိုရပ်ကွက်
၅၀	ဦးသန်းဇော်ဦး	ဆန်၊စပါး၊ပဲ	ဖအောင်းစုလမ်း၊ ဒရယ်မီးရပ်ကွက်
၅၁	ဦးအောင်ဖေ	ဆန်၊စပါး၊ပဲ	ဒါးပင်စုလမ်း၊ ဖအောင်ဝဲရပ်ကွက်
၅၂	ဦးမြတ်မင်းသူ	ဆန်၊စပါး၊ပဲ	ဖအောင်ဝဲလမ်း၊ ဖအောင်ဝဲရပ်ကွက်
၅၃	ဦးနန္ဒကျော်	ဆန်၊စပါး၊ပဲ	တောင်ပိုင်လမ်း၊ ဖအောင်ဝဲရပ်ကွက်
၅၄	ဦးတင်မင်းဦး	ဆန်၊စပါး၊ပဲ	မြတ်ကီသာလမ်း၊ စက်ကွင်းရပ်ကွက်
၅၅	ဦးမျိုးကိုဆွေ	ဆန်၊စပါး၊ပဲ	အုတ်ရှစ်ကုန်းလမ်း၊ မြို့သစ်(ခ)
၅၆	ဦးကျော်ကျော်လွင်	ဆန်၊စပါး၊ပဲ	လက်ပံသုံးခွလမ်း၊ ရွှေအင်ဒုံကျေးရွာ
၅၇	ဒေါ်သန်းသန်းဦး	ဆန်၊စပါး၊ပဲ	ကံညီနောင်၊ ကတုတ်ဘုရားကြီးကျေးရွာ

စဉ်	ပွဲရုံအမည်	ရောင်းဝယ် သည့်ပစ္စည်းများ	တည်နေရာ
၅၈	ဦးရဲထွန်းသန်း	ဆန်၊စပါး၊ပဲ	အုတ်ရှစ်ကုန်းလမ်း၊ အညာစုကျေးရွာ
၅၉	ဒေါ်ခင်နန်းဆွေ	ဆန်၊စပါး၊ပဲ	ညောင်ခါးရှည်လမ်း၊ မင်းဂလွန်းကျေးရွာ
၆၀	ဒေါ်ခင်ညို	ဆန်၊စပါး၊ပဲ	ဒဂုံမန်းလမ်း၊ အိမ်ခြေလေးဆယ်ကျေးရွာ
၆၁	ဒေါ်ခိုင်ခိုင်စိုး	ဆန်၊စပါး၊ပဲ	ဇေယျာလမ်း၊ ဖောင်တော်သီကျေးရွာ
၆၂	ဒေါ်သင်းသင်းစိုး	ဆန်၊စပါး၊ပဲ	ဒဂုံ-မန်းလမ်း၊ ဒရယ်မီးရပ်ကွက်
၆၃	ဒေါ်အုန်းအုန်းမြင့်	ဆန်၊စပါး၊ပဲ	ဒဂုံ-မန်းလမ်း၊ ဒရယ်မီးရပ်ကွက်

(၄) ဈေးများ

စဉ်	ဈေးအမည်	တည်နေရာ	မှတ်ချက်
၁	ဒိုက်ဦးမြို့မဈေး	ဈေးပိုင်းရပ်ကွက်	
၂	မြို့သစ်ဈေး	မင်းတဲရပ်ကွက်	
၃	ဖေါင်တော်သီဈေး	ဖေါင်တော်သီကျေးရွာ	

(၅) ကုန်တိုက်များ

ဒိုက်ဦးမြို့နယ်တွင် ကုန်တိုက်များ မရှိပါ။

(ခ) **ဘဏ်များ**

စဉ်	ခရိုင်	ဘဏ် ပေါင်း	အစိုးရ ပိုင်	ပုဂ္ဂလိကပိုင်	စုစုပေါင်း
၁	-	၄	၁	၃	၄
	မြို့နယ်ချုပ်	**၄**	**၁**	**၃**	**၄**

(ဂ) စတိုးဆိုင်နှင့် အရောင်းဆိုင်များ

စဉ်	ဆိုင်အမျိုးအစား	အရေအတွက်
၁	စတိုးဆိုင်	၃၄
၂	ရွှေဆိုင်	၁၀
၃	လျှပ်စစ်ပစ္စည်းဆိုင်	၁၈
၄	ဖုန်း/ဖုန်းပစ္စည်းအရောင်းဆိုင်	၄
၅	စာအုပ်ဆိုင်	၇
၆	ဆေးဆိုင်	၂၃
၇	စားသောက်ဆိုင်	၃၄
၈	လက်ဖက်ရည်ဆိုင်	၃၆
၉	ကုန်မာဆိုင်	၇
၁၀	စိုက်ပျိုးရေးပစ္စည်းဆိုင်	၁၃
၁၁	ဆောက်လုပ်ရေးပစ္စည်းဆိုင်	၁၅
၁၂	ဝန်ဆောင်မှုလုပ်ငန်းဆိုင်	၃
၁၃	ဆန်ဆိုင်	၈
၁၄	အဝတ်အထည်ဆိုင်	၁၂
၁၅	နိဗ္ဗန်ကုန်ဆိုင်	၄
၁၆	ဆောက်လုပ်ရေးပစ္စည်းဆိုင်	၁၅
	မြို့နယ်ချုပ်	၂၂၈

စည်ပင်သာယာရေးလုပ်ငန်းများ

၃၅။ ဒိုက်ဦးမြို့နယ်၏စည်ပင်သာယာရေးလုပ်ငန်းများမှာ အောက်ပါအတိုင်း ဖြစ်ပါသည်-

(က) **ဈေးလုပ်ငန်း**

စဉ်	**ဈေးအမည်**	**ဆိုင်ခန်း အရေ အတွက်**	**နိုင်ငံ ပိုင်**	**ပုဂ္ဂလိက ပိုင်**	**တည်နေရာ**
၁	မြို့မဈေး	၇၆၈	၇၆၈	-	ဈေးပိုင်းရပ်ကွက်
၂	ဖေါင်တော်သီဈေး	၃၇	၃၇	-	ဖေါင်တော်သီ
၃	မြို့သစ်ဈေး	၂၉၁	၂၉၁	-	မင်းတဲရပ်ကွက်
	မြို့နယ်ချုပ်	**၁၀၉၆**	**၁၀၉၆**	-	

(ခ) **သောက်သုံးရေရရှိရေးလုပ်ငန်း**

ဒိုက်ဦးမြို့နယ်တွင် သောက်သုံးရေရရှိရေးလုပ်ငန်း မရှိပါ။

(ဂ) **သန့်ရှင်းရေးလုပ်ငန်း**

စဉ်	**သန့်ရှင်းရေးသုံးစက်ကိရိယာများ(စီး)**				**လုပ်သားဦးရေ**
	သန့်ရှင်းရေး ယာဉ်	**မိလ္လာ ယာဉ်**	**ဖုန်စုပ် စက်**	**ရေစုပ် စက်**	
၁	၈	-	-	၁	၁၄

(ဃ) လမ်း/တံတားလုပ်ငန်း

(၁) လမ်းလုပ်ငန်း

စဉ်	လမ်းပေါင်း (လမ်း)	စုစုပေါင်း လမ်းအရှည် (မိုင်)	ကတ္တရာလမ်းပေါင်း		မြေသားလမ်းပေါင်း		ဂဝံ		ကွန်ကရစ်	
			လမ်း	မိုင်	လမ်း	မိုင်	လမ်း	မိုင်	လမ်း	မိုင်
၁	၃၂	၅/၅.၀၉	-	-	၁	၀/၁.၂၁	၁၃	၃/၁.၆၃	၁၈	၂/၂.၂၅

(၂) တံတားလုပ်ငန်း

စဉ်	တံတားပေါင်း(စင်း)				
	သံ	ကွန်ကရစ်	အုတ်	သစ်သား	ပေါင်း
၁	-	၂၂	-	-	၂၂
မြို့နယ်ချုပ်	-	၂၂	-	-	၂၂

(၃) လမ်းတံတားသုံးစက်ကိရိယာများ

စဉ်	လမ်းတံတားသုံးစက်ကိရိယာများ				လုပ်သားဦးရေ
	မြေထိုးစက်	မြေကော်စက်	မြေကြိတ်စက်	မြေသယ်ယာဉ်	
၁	-	-	၁	-	၁
မြို့နယ်ချုပ်	-	-	၁	-	၁

ပုံနှိပ်လုပ်ငန်းနှင့် မီဒီယာလုပ်ငန်းများ

၃၆။ ဒိုက်ဦးမြို့နယ်တွင်ရှိသော ပုံနှိပ်တိုက်နှင့် မီဒီယာလုပ်ငန်းများမှာ အောက်ပါအတိုင်း ဖြစ်ပါသည်-

(က) **ပုံနှိပ်လုပ်ငန်းနှင့် တေးသံသွင်း၊ ဗီဒီယို**

စဉ်	မြို့နယ်	ပုံနှိပ်စက်		ကွန်ပျူတာ	မိတ္တူ	တေးသံသွင်း	ဗီဒီယို
		နိုင်ငံပိုင်	ပုဂ္ဂလိကပိုင်				
၁	ဒိုက်ဦး	-	-	၁	၁၆	-	
	မြို့နယ်ချုပ်	**-**	**-**	**၁**	**၁၆**	**-**	

(ခ)**မီဒီယာလုပ်ငန်းများ**

စဉ်	**မြို့နယ်**	**သတင်းစာ/ အမည်**	**တစ်ရက် ဖြန့် စောင်ရေ**	**ဂျာနယ် အမည်**	**တစ်လ ဖြန့် စောင်ရေ**
၁	ဒိုက်ဦး	မြန်မာ့အလင်း	၂၀	-	၆၀၀
၂		ကြေးမုံ	၃၃	-	၉၉၀
	မြို့နယ်ချုပ်	၂	**၅၃**	-	**၁၅၉၀**

ပြည်တွင်းအသားတင်ထုတ်လုပ်မှုနှင့်ဝန်ဆောင်မှုတန်ဖိုး

၃၇။ ဒိုက်ဦးမြို့နယ်၏ ပြည်တွင်းအသားတင်ထုတ်လုပ်မှုနှင့် ဝန်ဆောင်မှုတန်ဖိုးကို အောက်ပါအတိုင်း ဖော်ပြအပ်ပါသည်-

ကျပ်သန်းပေါင်း

စဉ်	အကြောင်းအရာ	၂၀၂၀-၂၀၂၁ အသားတင် ထုတ်လုပ်မှု တန်ဖိုး	၂၀၂၁-၂၀၂၂ ရည်မှန်းချက် တန်ဖိုး	၂၀၂၁-၂၀၂၂ ခုနှစ် စက်တင်ဘာလကုန်အထိ ဆောင်ရွက်နိုင်မှု		
				တန်ဖိုး	အကောင်အထည် ဖော်နိုင်မှု	တိုးတက်မှု %
၁	ထုတ်လုပ်မှုတန်ဖိုး	၁၂၃၂၉၉၈.	၁၄၃၂၂၀၈.	၁၃၄၂၅၄၆.	၉၃၇.	၈၉.
၂	ဝန်ဆောင်မှု	၄၁၈၀၂၃.	၄၈၅၄၈၅.	၄၄၃၇၅၄.	၉၁၄.	၆၂.
၃	ကုန်သွယ်မှုတန်ဖိုး	၃၁၅၆၉၄.	၃၅၀၃၆၈.	၃၄၃၂၁၀.	၉၈၀.	၈၇.
၄	အသားတင်ထုတ်လုပ်မှုနှင့်ဝန်ဆောင်မှုတန်ဖိုး	၁၉၆၆၇၁၅.	**၂၂၆၈၀၆၁.**	**၂၁၂၉၅၁၀.**	**၉၃၉.**	၈၃.

တစ်ဦးချင်းဝင်ငွေ

၃၈။ ဒိုက်ဦးမြို့နယ်၏ တစ်ဦးချင်းဝင်ငွေကို အောက်ပါအတိုင်း ဖော်ပြအပ်ပါသည်-

စဉ်	၂၀၁၉-၂၀၂၀	၂၀၂၀-၂၀၂၁	၂၀၂၁-၂၀၂၂
၁	၁၂၇၁၀၀၁	၁၂၈၉၆၅၄	၁၃၅၃၆၃၄
မြို့နယ်ချုပ်	၁၂၇၁၀၀၁	၁၂၈၉၆၅၄	၁၃၅၃၆၃၄

အသက်မွေးဝမ်းကျောင်းလုပ်ငန်းအလိုက် အလုပ်လုပ်သူဦးရေ

၃၉။ ဒိုက်ဦးမြို့နယ်၏ အသက်မွေးဝမ်းကျောင်း လုပ်ငန်းအလိုက် အလုပ်လုပ်ကိုင်သူဦးရေမှာ အောက်ပါအတိုင်း ဖြစ်ပါသည်-

စဉ်	အစိုးရဝန်ထမ်း	ဝန်ဆောင်မှု	စိုက်ပျိုးရေး	မွေးမြူရေး	အရောင်းအဝယ်	စက်မှုလက်မှု	ရေလုပ်ငန်း	ကျပန်း	အခြား	စုစုပေါင်း
၁	၂၂၆၇	၁၀၀၈၄	၅၈၀၈၀	၇၇၈	၂၀၇၈၂	၁၅၃၇	၂၈၇၅	၁၂၇၈၀	၂၇၂၀၄	၁၃၆၈၈၇

အလုပ်လုပ်နိုင်သူဦးရေနှင့် အလုပ်လက်မဲ့ဦးရေ

၄၀။ ဒိုက်ဦးမြို့နယ်တွင်ရှိသော အလုပ်လုပ်နိုင်သူဦးရေနှင့် အလုပ်လက်မဲ့နှုန်းကို အောက်ပါအတိုင်း ဖော်ပြအပ်ပါသည်-

စဉ်	မြို့နယ်	အလုပ်လုပ်နိုင်သူဦးရေ	လုပ်ငန်းခွင်ရှိလုပ်သားဦးရေ	အလုပ်လက်မဲ့ဦးရေ	အလုပ်လက်မဲ့ရာခိုင်နှုန်း
၁	ဒိုက်ဦး	၁၆၀၂၃၉	၁၃၆၈၈၇	၂၃၃၅၂	၁၄.၅၇
	မြို့နယ်ချုပ်	၁၆၀၂၃၉	၁၃၆၈၈၇	၂၃၃၅၂	၁၄.၅၇

အခန်း(၇)

လူမှုရေးဆိုင်ရာအချက်အလက်များ

ပညာရေးကဏ္ဍ

၄၁။ ဒိုက်ဦးမြို့နယ်တွင်ရှိသော ပညာရေးဆိုင်ရာ အချက်အလက်များမှာ အောက်ပါအတိုင်း ဖော်ပြအပ်ပါသည်-

(က)**အဆင့်မြင့်ပညာ**

ဒိုက်ဦးမြို့နယ်တွင် အဆင့်မြင့်ပညာရေးကျောင်းများ မရှိပါ။

(ခ)**အခြေခံပညာ**

(၁) အထကကျောင်းများ

စဉ်	မြို့နယ်	ကျောင်းအရေအတွက်	ဆရာ/ဆရာမ ဦးရေ	ကျောင်းသား/သူဦးရေ	ဆရာနှင့် ကျောင်းသား အချိုး
၁	ဒိုက်ဦး	၁၅	၂၆၂	၈၂၇၈	၁ : ၃၂
	မြို့နယ်ချုပ်	၁၅	၂၆၂	၈၂၇၈	၁ : ၃၂

(၂) အထက(ခွဲ)ကျောင်းများ

စဉ်	မြို့နယ်	ကျောင်းအရေအတွက်	ဆရာ/ဆရာမ ဦးရေ	ကျောင်းသား/သူဦးရေ	ဆရာနှင့် ကျောင်းသား အချိုး
၁	ဒိုက်ဦး	၁၂	၁၀၅	၃၅၄၃	၁ : ၃၄
	မြို့နယ်ချုပ်	၁၂	၁၀၅	၃၅၄၃	၁ : ၃၄

(၃) အလကကျောင်းများ

စဉ်	မြို့နယ်	ကျောင်းအရေအတွက်	ဆရာ/ဆရာမ ဦးရေ	ကျောင်းသား/သူဦးရေ	ဆရာနှင့် ကျောင်းသား အချိုး
၁	ဒိုက်ဦး	၁၆	၁၁၇	၂၆၈၈	၁ : ၂၃
	မြို့နယ်ချုပ်	၁၆	၁၁၇	၂၆၈၈	၁ : ၂၃

(၄) အလကခွဲကျောင်းများ

စဉ်	မြို့နယ်	ကျောင်းအရေအတွက်	ဆရာ/ဆရာမဦးရေ	ကျောင်းသား/သူဦးရေ	ဆရာနှင့်ကျောင်းသားအချိုး
၁	ဒိုက်ဦး	၄၀	၂၉၈	၉၆၂၉	၁ : ၃၂
	မြို့နယ်ချုပ်	၄၀	၂၉၈	၉၆၂၉	၁ : ၃၂

(၅) မူလတန်းလွန်ကျောင်းများ

စဉ်	မြို့နယ်	ကျောင်းအရေအတွက်	ဆရာ/ဆရာမဦးရေ	ကျောင်းသား/သူဦးရေ	ဆရာနှင့်ကျောင်းသားအချိုး
၁	ဒိုက်ဦး	၈၀	၃၉၂	၁၀၂၅၁	၁ : ၂၆
	မြို့နယ်ချုပ်	၈၀	၃၉၂	၁၀၂၅၁	၁ : ၂၆

(၆) အမကကျောင်းများ

စဉ်	မြို့နယ်	ကျောင်းအရေအတွက်	ဆရာ/ဆရာမဦးရေ	ကျောင်းသား/သူဦးရေ	ဆရာနှင့်ကျောင်းသားအချိုး
၁	ဒိုက်ဦး	၁၀	၁၉	၄၅၈	၁ : ၂၄
	မြို့နယ်ချုပ်	၁၀	၁၉	၄၅၈	၁ : ၂၄

(၇)အမက(ခွဲ) ကျောင်းများ

စဉ်	မြို့နယ်	ကျောင်းအရေအတွက်	ဆရာ/ဆရာမဦးရေ	ကျောင်းသား/သူဦးရေ	ဆရာနှင့်ကျောင်းသားအချိုး
၁	ဒိုက်ဦး	၄	၇	၁၆၇	၁ : ၂၄
	မြို့နယ်ချုပ်	၄	၇	၁၆၇	၁ : ၂၄

(၈)မူလတန်းကြိုကျောင်းများ

စဉ်	မြို့နယ်	ကျောင်းအရေအတွက်	ဆရာ/ဆရာမဦးရေ	ကျောင်းသား/သူဦးရေ	ဆရာနှင့်ကျောင်းသားအချိုး
၁	ဒိုက်ဦး	-	-	-	-
	မြို့နယ်ချုပ်	-	-	-	-

(ဃ)ဘုန်းတော်ကြီးသင် ပညာရေးကျောင်း

စဉ်	မြို့နယ်	ကျောင်းအရေအတွက်	ဆရာ/ဆရာမ ဦးရေ	ကျောင်းသား/ သူဦးရေ	ဆရာနှင့် ကျောင်းသား အချိုး
၁	ဒိုက်ဦး	၁၁	၈၂	၂၁၇၃	၁ : ၂၆
	မြို့နယ်ချုပ်	၁၁	၈၂	၂၁၇၃	၁ : ၂၆

(င)ကျောင်းနေအရွယ်ကလေးများ ကျောင်းအပ်နှံမှု

စဉ်	(၅)နှစ်ပြည့်ကလေး			ကျောင်းအပ်နှံမှု			ကျောင်းအပ်နှံမှု %
	ကျား	မ	ပေါင်း	ကျား	မ	ပေါင်း	
၁	၂၅၅၀	၂၅၀၀	၅၀၅၀	၂၅၄၉	၂၃၈၄	၄၉၃၃	၉၇.၆၈%
မြို့နယ်ချုပ်	၂၅၅၀	၂၅၀၀	၅၀၅၀	၂၅၄၉	၂၃၈၄	၄၉၃၃	၉၇.၆၈%

(စ)တက္ကသိုလ်ဝင်တန်း အောင်မြင်မှု

စဉ်		၂၀၂၁-၂၀၂၂ ခုနှစ်			၂၀၂၂-၂၀၂၃ ခုနှစ်			
	စာရင်းရှိ	ဖြေဆို	အောင်မြင်	ရာခိုင်နှုန်း	စာရင်းရှိ	ဖြေဆို	အောင်မြင်	ရာခိုင်နှုန်း
၁	၅၅၃	၅၁၂	၂၂၅	၄၃.၉၅%	၃၉၂	၃၅၀		

(ဆ) စာတတ်မြောက်မှု ရာခိုင်နှုန်းအခြေအနေ

စဉ်	မြို့နယ် လူဦးရေ	(၁၅)နှစ်အထက် လူဦးရေ	စာတတ်မြောက် ဦးရေ	စာတတ်မြောက် မှုနှုန်း
	၂၂၁၁၅၆	၁၅၀၆၃၅	၁၅၀၆၃၅	၁၀၀%
မြို့နယ်ချုပ်	၂၂၁၁၅၆	၁၅၀၆၃၅	၁၅၀၆၃၅	၁၀၀%

(ဇ) သင်ကြားမှုသင်ယူမှုအထောက်အကူပြုစာသင်ခန်းများ ဖွင့်လှစ်နိုင်မှုအခြေအနေ

(၁) အထကကျောင်းများ

စဉ်	မြို့နယ်	အထက်တန်းကျောင်း					
		စာရင်းရှိ	Media တပ်ဆင်ပြီး	3PLT တပ်ဆင်ပြီး	2PLT တပ်ဆင်ပြီး	1PLT တပ်ဆင်ပြီး	ပေါင်း
၁	ဒိုက်ဦး	၁၅	၁	၁၄	-	-	၁၅
	မြို့နယ်ချုပ်	၁၅	၁	၁၄	-	-	၁၅

(၂) အလက ကျောင်းများ

စဉ်	မြို့နယ်	အလယ်တန်းကျောင်း					
		စာရင်းရှိ	Media တပ်ဆင်ပြီး	3PLT တပ်ဆင်ပြီး	2PLT တပ်ဆင်ပြီး	1PLT တပ်ဆင်ပြီး	ပေါင်း
၁	ဒိုက်ဦး	၂၈		၇	၂၁		၂၈
	မြို့နယ်ချုပ်	၂၈		၇	၂၁		၂၈

(၃) အမကကျောင်းများ

စဉ်	မြို့နယ်	မူလတန်းကျောင်း					
		စာရင်းရှိ	Media တပ်ဆင်ပြီး	3PLT တပ်ဆင်ပြီး	2PLT တပ်ဆင်ပြီး	1PLT တပ်ဆင်ပြီး	ပေါင်း
၁	ဒိုက်ဦး	၁၃၅	-	၃	၁၄	၁၁၈	၁၃၅
	မြို့နယ်ချုပ်	၁၃၅	-	၃	၁၄	၁၁၈	၁၃၅

(စ) စာကြည့်တိုက်များ ဖွင့်လှစ်နိုင်မှု

စဉ်	အုပ်ချုပ်ရေး	ပညာရေး	ပြန်ဆက်	ဘုန်းကြီးကျောင်း	အခြား	ပေါင်း
၁	-	၄	-	-	-	၄
မြို့နယ်ချုပ်	-	**၄**	-	-	-	**၄**

ကျန်းမာရေးကဏ္ဍ

၄၂။ ဒိုက်ဦးမြို့နယ်၏ ကျန်းမာရေးကဏ္ဍဆိုင်ရာ အချက်အလက်များမှာ အောက်ပါ အတိုင်းဖြစ်ပါသည်-

(က) ဆေးရုံများ

စဉ်	ဆေးရုံအမည်	တည်နေရာ	အစိုးရ/ပုဂ္ဂလိက	ကုတင်အရေအတွက်
၁	ဒိုက်ဦးပြည်သူ့ဆေးရုံ	ဒရယ်မီးရပ်ကွက်	အစိုးရ	၅၀
၂	သုံးခွတိုက်နယ်ဆေးရုံ	သုံးခွကျေးရွာ	အစိုးရ	၁၆
၃	အေးသုခတိုက်နယ်ဆေးရုံ	အေးသုခကျေးရွာ	အစိုးရ	၁၆
၄	ဝါးဂါမဏိတိုက်နယ်ဆေးရုံ	ဝါးဂါမဏိကျေးရွာ	အစိုးရ	၁၆
၅	ဖောင်တော်သီတိုက်နယ်ဆေးရုံ	ဖောင်တော်သီ	အစိုးရ	၁၆
	မြို့နယ်ချုပ်		**၅**	**၁၁၄**

(ခ) ဆေးပေးခန်းများ

စဉ်	ဆေးပေးခန်းအမည်	တည်နေရာ	အစိုးရ/ပုဂ္ဂလိက	ကုသသည့်ရောဂါအမျိုးအစား
၁	ဝင်း(အထူးကုဆေးခန်း)	မင်းလမ်းဈေးပိုင်းရပ်ကွက်	ပုဂ္ဂလိက	အထူးကု
၂	ဝင်း(အထူးကုဆေးခန်း)	မင်းလမ်းဈေးပိုင်းရပ်ကွက်	ပုဂ္ဂလိက	သွားဖွား
၃	ဝင်း(အထူးကုဆေးခန်း)	မင်းလမ်းဈေးပိုင်းရပ်ကွက်	ပုဂ္ဂလိက	ရောဂါရှာဖွေရေး
၄	ဇမ္ဗူရတနာ	ဇမ္ဗူရတနာကျောင်း	ပုဂ္ဂလိက	မျက်စိအထူးကု
၅	ဒေါက်တာပွင့်ဆန်း	အောင်ချမ်းသာလမ်း	ပုဂ္ဂလိက	အထွေထွေ
၆	ဒေါက်တာမြတ်လင်းမောင်	မြို့ဝင်လမ်း	ပုဂ္ဂလိက	အထွေထွေ

စဉ်	ဆေးပေးခန်းအမည်	တည်နေရာ	အစိုးရ/ ပုဂ္ဂလိက	ကုသသည့် ရောဂါ အမျိုးအစား
၇	ဒေါက်တာမြင့်သိန်း	မင်းလမ်း၊ဒိုက်ဦး	ပုဂ္ဂလိက	အထွေထွေ
၈	ဒေါက်တာမြင့်သိန်း	ကတုတ်ဘုရားကြီး	ပုဂ္ဂလိက	အထွေထွေ
၉	ဒေါက်တာစုလှိုင်ကျော်	ကတုတ်ဘုရားကြီး	ပုဂ္ဂလိက	အထွေထွေ
၁၀	ဒေါက်တာစိုးတင်အောင်သန်း	မင်းလမ်း၊ဒိုက်ဦး	ပုဂ္ဂလိက	အထွေထွေ
၁၁	ဒေါက်တာဇော်ဝင်းတင်	ဖောင်တော်သီ	ပုဂ္ဂလိက	အထွေထွေ
၁၂	ဒေါက်တာနန်းပြုံးရီ	အောင်ချမ်းသာလမ်း	ပုဂ္ဂလိက	သွား
၁၃	ဒေါက်တာမျိုးလွင်	မင်းလမ်း	ပုဂ္ဂလိက	အထွေထွေ
၁၄	ဒေါက်တာပွင့်ဆန်း	ဖောင်တော်သီကျေးရွာ	ပုဂ္ဂလိက	အထွေထွေ
၁၅	ဒေါက်တာခင်နှင်းယု	ဖောင်တော်သီကျေးရွာ	ပုဂ္ဂလိက	အထွေထွေ
၁၆	ဒေါက်တာသန်းနိုင်စိုး	ကုန်သည်ရပ်ကွက်	ပုဂ္ဂလိက	အထွေထွေ

(ဂ)ကျေးလက်ကျန်းမာရေးဌာန/ဌာနခွဲ

စဉ်	ကျေးလက်ကျန်းမာရေးဌာနအမည်	တည်နေရာ
၁	အင်းသဇင်ကျေးလက်ကျန်းမာရေးဌာန	အင်းသဇင်
၂	သုံးခွကျေးလက်ကျန်းမာရေးဌာန	သုံးခွကျေးရွာ
၃	ဘောနီကျေးလက်ကျန်းမာရေးဌာန	ဘောနီကျေးရွာ
၄	ဒိုးတန်းကျေးလက်ကျန်းမာရေးဌာန	ဒိုးတန်းကျေးရွာ
၅	ပန္နတ်ကျေးလက်ကျန်းမာရေးဌာန	ပန္နတ်ကျေးရွာ၊(၄)ရပ်ကွက်
၆	ဖောင်တော်သီကျေးလက်ကျန်းမာရေးဌာန	ဖောင်တော်သီကျေးရွာ
၇	စစ်ဘိုကြီးကျေးလက်ကျန်းမာရေးဌာန	စစ်ဘိုကြီးကျေးရွာ
၈	ကတုတ်ကျေးလက်ကျန်းမာရေးဌာန	ကတုတ်ဘုရားကြီးကျေးရွာ
	ကျေးလက်ကျန်းမာရေးဌာနခွဲအမည်	
၁	ပျဉ်ပုံလေးကျန်းမာရေးဌာနခွဲ	ပျဉ်ပုံလေးကျေးရွာ
၂	ကျောက်တလုံးကျန်းမာရေးဌာနခွဲ	ကျောက်တလုံးကျေးရွာ

၃	သရက်တောကျန်းမာရေးဌာနခွဲ	သရက်တောကျေးရွာ
၄	ကျွန်းကုန်းကျန်းမာရေးဌာနခွဲ	ကျွန်းကုန်းကျေးရွာ
၅	ဖအောင်းစုကျန်းမာရေးဌာနခွဲ	ဖအောင်းစုကျေးရွာ
၆	ဖအောင်ဝဲ(၁)ကျန်းမာရေးဌာနခွဲ	မြောက်ဘက်ကမ်း၊ဖအောင်ဝဲ
၇	ဖအောင်ဝဲ(၂)ကျန်းမာရေးဌာနခွဲ	ရွှေပြည်သာ၊ဖအောင်ဝဲ
၈	နတ်ကင်းကျန်းမာရေးဌာနခွဲ	နတ်ကင်းကျေးရွာ
၉	မအူတန်းကျန်းမာရေးဌာနခွဲ	မအူတန်းကျေးရွာ
၁၀	ကံကလေးကျန်းမာရေးဌာနခွဲ	ကံကလေးကျေးရွာ
၁၁	ပွဲတမော့ကျန်းမာရေးဌာနခွဲ	ပွဲတမော့ကျေးရွာ
၁၂	ကုက္ကိုင်းကျန်းမာရေးဌာနခွဲ	ကုက္ကိုင်းကျေးရွာ
၁၃	လက်ပံသုံးခွကျန်းမာရေးဌာနခွဲ	လက်ပံသုံးခွကျေးရွာ
၁၄	ဆာပါခြုံကျန်းမာရေးဌာနခွဲ	ဆာပါခြုံကျေးရွာ
၁၅	တကောင်းကျန်းမာရေးဌာနခွဲ	ညွန့်တကောင်းကျေးရွာ
၁၆	ကမာဖရုံကျန်းမာရေးဌာနခွဲ	ကမာဖရုံကျေးရွာ
၁၇	ပန္နတ်ကျန်းမာရေးဌာနခွဲ	ပန္နတ်ကျေးရွာ
၁၈	နှင်းဝိကျန်းမာရေးဌာနခွဲ	နှင်းဝိရွာမ
၁၉	ရေလွှဲကျန်းမာရေးဌာနခွဲ	ရေလွှဲကျေးရွာ
၂၀	စံပြကျန်းမာရေးဌာနခွဲ	ကမာကလစ်စံပြကျေးရွာ
၂၁	မင်္ဂလွန်းကျန်းမာရေးဌာနခွဲ	မင်္ဂလွန်းကျေးရွာ
၂၂	ပေါက်တပင်ကျန်းမာရေးဌာနခွဲ	ပေါက်တပင်ကျေးရွာ
၂၃	ရှမ်းစုကျန်းမာရေးဌာနခွဲ	ရှမ်းစုကျေးရွာ
၂၄	အိမ်ခြေလေးဆယ်ကျန်းမာရေးဌာနခွဲ	အိမ်ခြေလေးဆယ်ကျေးရွာ
၂၅	ပန်းကိုင်ကျန်းမာရေးဌာနခွဲ	ပုကိုင်ကျေးရွာ
၂၆	ဗျက်ကြီးကျန်းမာရေးဌာနခွဲ	ဗျက်ကြီးကျေးရွာ
၂၇	တာဥကျန်းမာရေးဌာနခွဲ	တာဥကျေးရွာ

၂၈	မှော်အင်းကျန်းမာရေးဌာနခွဲ	မှော်အင်းကျေးရွာ
၂၉	သူဌေးကုန်းကျန်းမာရေးဌာနခွဲ	သူဌေးကုန်းကျေးရွာ
၃၀	ဥသျှစ်ကုန်းကျန်းမာရေးဌာနခွဲ	အုတ်ရှစ်ကုန်းကျေးရွာ
၃၁	ပုဂံကွဲကျန်းမာရေးဌာနခွဲ	ပုဂံကွဲကျေးရွာ
၃၂	လက်ခုတ်ကွင်းကျန်းမာရေးဌာနခွဲ	လက်ခုတ်ကွင်းကျေးရွာ
၃၃	ပျဉ်းမလွင်ကျန်းမာရေးဌာနခွဲ	ပျဉ်းမလွင်ကျေးရွာ
၃၄	ကျိုက်စကောအရှေ့ကျန်းမာရေးဌာနခွဲ	ကျိုက်စကောအရှေ့ကျေးရွာ
၃၅	ကျိုက်စကောအနောက်ကျန်းမာရေးဌာနခွဲ	ကျိုက်စကောအနောက်ကျေးရွာ

(ဃ)ကျန်းမာရေးစောင့်ရှောက်မှု

စဉ်	မြို့နယ်	လူဦးရေ	ဆရာဝန်မှ ကျန်းမာရေး စောင့်ရှောက်မှုနှုန်း		သူနာပြုမှ ကျန်းမာရေး စောင့်ရှောက်မှုနှုန်း		လက်ထောက် ကျန်းမာရေးမှူးမှ ကျန်းမာရေးစောင့် ရှောက်မှုနှုန်း	
			ဆရာဝန်ဦးရေ	ဆရာဝန်နှင့် လူဦးရေ အချိုး	သူနာပြုဦးရေ	သူနာပြုနှင့် လူဦးရေ အချိုး	လ/ထ ကျန်းမာရေးမှူး ဦးရေ	လ/ထကျန်းမာ ရေးမှူးနှင့် လူဦးရေ အချိုး
၁	ဒိုက်ဦး	၂၂၁၁၅၆	၄	၁:၅၅၂၈၂	၁၅	၁:၁၄၇၄၄	၆	၁:၃၆၈၆၂
မြို့နယ်ချုပ်		၂၂၁၁၅၆	၄	၁:၅၅၂၈၂	၁၅	၁:၁၄၇၄၄	၆	၁:၃၆၈၆၂

(င)ဒေသတွင်းအများဆုံးဖြစ်တတ်သောရောဂါများ

စဉ်	ရောဂါအမျိုးအစား									
	ငှက်ဖျား		ဝမ်းလျှော		တီဘီ		ဝမ်းကိုက်		အသည်းရောင်	
	ဖြစ်	သေ	ဖြစ်	သေ	ဖြစ်	သေ	ဖြစ်	သေ	ဖြစ်	သေ
၁	၂	-	၆၄၁	-	၄၉၁	၆	၇၃	-	၈	-
မြို့နယ်ချုပ်	၂	-	၆၄၁	-	၄၉၁	၆	၇၃	-	၈	-

(စ) HIV/AIDS -ရောဂါ ဖြစ်ပွား/ သေဆုံးဦးရေ

စဉ်	၂၀၂၁-၂၀၂၂		၂၀၂၂-၂၀၂၃	
	ဖြစ်	သေ	ဖြစ်	သေ
၁	၁၉	-	၁၀၂	-
မြို့နယ်ချုပ်	**၁၉**	-	၁၀၂	-

(ဆ) ကျန်းမာရေးဆိုင်ရာ ညွှန်းကိန်းများ

စဉ်	မိခင် ဦးရေ	ကလေး ဦးရေ	လူ(၁၀၀၀)လျှင်			
			မွေးနှုန်း	မိခင်သေနှုန်း	မွေးကင်းစ ကလေးသေနှုန်း	ကိုယ်ဝန်ပျက်နှုန်း
၁	၃၇၅၀	၃၅၇၃	၁၅.၀	၇၃	၃.၈	၁.၃
မြို့နယ်ချုပ်	၃၇၅၀	၃၅၇၃	၁၅.၀	၇၃	၃.၈	၁.၃

လူမှုရေးအသင်းအဖွဲ့များ

၄၃။ ဒိုက်ဦးမြို့နယ်ရှိ လူမှုရေးအသင်းအဖွဲ့များဆိုင်ရာ အချက် အလက်များမှာ အောက်ပါ အတိုင်းဖြစ်ပါသည်-

(က) INGO

ဒိုက်ဦးမြို့နယ်တွင် INGO မရှိပါ။

(ခ) NGO (ဦးရေ)

စဉ်	အမျိုးသမီး ရေးရာ	မိခင်/ကလေး အသင်း	စစ်မှုထမ်း ဟောင်း	ကြက်ခြေနီ	အရံမီးသတ်
၁	၂၂၅၂၅	၄၀၅၂	၃၉၅	၁၁၀	၉၇၀
မြို့နယ်ချုပ်	၂၂၅၂၅	**၄၀၅၂**	**၃၉၅**	**၁၁၀**	**၉၇၀**

(ဂ) အသင်းအဖွဲ့များ

စဉ်	အသင်းအဖွဲ့ အမည်	ရုံး/ ရုံးခွဲ တည်နေရာ	မှတ်ပုံတင် အမှတ်	ဆောင်ရွက်သည့် လုပ်ငန်း
၁	ကန်တော်မင်္ဂလာ ပရဟိတမိဘမဲ့ ကလေးများဂေဟာ	သံတံတားရပ်ကွက် ကန်တော်မင်္ဂလာ ကျောင်းတိုက်	ဖ/ဒိုက်ဦး/ ၀၀၁	မိဘမဲ့ကလေးများ ပြုစု စောင့်ရှောက်၍ ပြည်သူ့ အကျိုးပြုလုပ်ငန်း ဆောင် ရွက်ရန်၊
၂	အထွေထွေအုပ်ချုပ်ရေး ဝန်ထမ်းဟောင်းများ အသင်း	ဈေးပိုင်းရပ်ကွက် တနင်္ဂနွေ ဆွမ်း လောင်းဓမ္မာရုံ	ဖ/ ဒိုက်ဦး/ ၀၀၂	အသင်းဝင်နှင့်မိသားစုများ သာရေးနာရေးကျန်းမာရေး စောင့်ရှောက်မှုလုပ်ငန်း များဆောင်ရွက်ရန်၊
၃	စေတနာရှင်နာရေးကူညီ မှုနှင့် လူမှုကူညီရေး အသင်း	ဖောင်တော်သီ ကျေးရွာ၊ ခနာစု ရပ်ကွက်	ဖ/ဒိုက်ဦး/ ၀၀၃	နာရေးကိစ္စနှင့် လူနာများ ကြိုပို့ခြင်း လုပ်ငန်းများ ဆောင်ရွက်ရန်၊
၄	စေတနာသုခ မီးသင်္ဂြိုလ် စက်နှင့် ပရဟိတအသင်း	ဖောင်တော်သီ ကျေးရွာ	ဖ/ဒိုက်ဦး/ ၀၀၄	မီးသင်္ဂြိုလ်ပေးခြင်း လုပ်ငန်း များဆောင်ရွက် ရန်၊
၅	မေတ္တာရှင်နာရေးကူညီ မှုအသင်း	ဖောင်တော်သီ ကျေးရွာ၊ ဈေးပိုင်းရပ်ကွက်	ဖ/ဒိုက်ဦး/ ၀၀၅	နာရေးကိစ္စနှင့် လူနာများ ကြိုပို့ခြင်း လုပ်ငန်းများ ဆောင်ရွက်ရန်၊

၆	ပညာရေး(မူလတန်း အုပ်စု) ဂုဏ်ပြုချီးမြှင့်ရေး ပရဟိတအသင်း	ကျောင်းစုရပ်ကွက်၊ ဖအောင်ဝဲလမ်း၊ ကန်ဦးပညာရေး ဖောင်ဒေးရှင်း	၆/ဒိုက်ဦး/ ၀၀၆	ပင်စင်စားပညာရေး ဝန်ထမ်းများအား ဂုဏ်ပြုချီးမြှင့်ငွေပေးခြင်း၊ ကျန်း မာရေး၊ နာရေး၊ သဘာဝ ဘေးလုပ်ငန်းများဆောင်ရွက်ရန်၊
၇	သုခမျိုးဆက်သစ် ပရဟိတ အသင်း	မအူတန်းကျေးရွာ အုပ်စု၊ အေးသုခ ကျေးရွာ	၆/ ဒိုက်ဦး/ ၀၀၇	အေးသုခမြို့သစ်နယ်နိမိတ်အတွင်း မှီတင်းနေထိုင်ကြသော ရဟန်းရှင်ပုဂ္ဂိုလ် အားလုံး၏ ကျန်းမာရေး၊ နာရေး၊ လူမှုရေး အားကူညီ ဆောင်ရွက်ရန်၊
၈	အနန္တဂုဏ်ရည်ဖောင်ဒေးရှင်း	မင်းတဲရပ်ကွက်(၇) လမ်း	၆/ ဒိုက်ဦး/ ၀၀၈	သက်ကြီးရွယ်အိုများ၊ ငွေကြေးချို့တဲ့ သူများအတွက် ကျန်းမာရေးကာကွယ်စောင့်ရှောက်မှုလုပ်ငန်းများ၊ ဆီကျိတ်၊ အူကျ၊ လိပ်ခေါင်းရောဂါသည်များနှင့်အခြားခွဲစိတ်ကုသရန် လိုအပ်သူများ အားအခမဲ့ခွဲစိတ်ကုသပေးခြင်း ဆောင်ရွက်ရန်၊
၉	မဃ(၁)ဖြူစင်မေတ္တာအသင်း	ပိတောက်မြိုင်လမ်း၊ ကျိုက်စကောအနောက်ကျေးရွာ	၆/ ဒိုက်ဦး/ ၀၀၉	နာမကျန်းလူနာများအား ကူညီပို့ဆောင်ရန်
၁၀	ကျိုက်စကောလူငယ်	ရန်-မန်းကားလမ်း၊	၆/ ဒိုက်ဦး/	နာမကျန်းလူနာများအား

	(အခမဲ့)ပရဟိတအသင်း	ကျိုက်စကောအရှေ့ကျေးရွာ	၀၁၀	ကူညီပို့ဆောင်ရန်
၁၁	မြို့မေတ္တာလူမှုကူညီရေးအသင်း	ဝါဆိုရပ်ကွက်၊ မြို့ပတ်လမ်း	၆/ ဒိုက်ဦး/ ၀၁၁	ကျန်းမာရေးစောင့်ရှောင့်မှုပေးရန်
၁၂	မြတ်စေတနာ လူမှုကယ်ဆယ်ရေးအသင်း	ဒဂုံ-မန်းလမ်း၊ (မ/၁၃)၊ ကျိုက်စကောအနောက်ကျေးရွာ	၆/ ဒိုက်ဦး/ ၀၁၂	လူမျိုး၊ဘာသာ၊ ဆင်းရဲချမ်းသာမရွေးနာမှု၊ ရှင်မှု၊ ထိခိုက်မှုကိစ္စများကို လူသားချင်းစာနာသော စိတ်ဖြင့် (အခမဲ့) ကူညီဆောင် ရွက်ရန်၊

အားကစားနှင့် ဖျော်ဖြေရေးလုပ်ငန်းများ

၄၄။ ဒိုက်ဦးမြို့နယ်ရှိ အားကစားနှင့် ဖျော်ဖြေရေးလုပ်ငန်းများဆိုင်ရာ အချက်အလက်များမှာ အောက်ပါအတိုင်းဖြစ်ပါသည်-

စဉ်	အားကစားကွင်း						ဖျော်ဖြေရေး		
	ဘောလုံး	ဘော်လီဘော	ဘတ်စကက်	တင်းနစ်	ဂေါက်	အခြား	ရုပ်ရှင်ရုံ	ပန်းခြံ	အခြား
၁	၁	၁	၁	၁	-	၄	၁	-	-

အခန်း(၈)

ဘာသာရေးဆိုင်ရာအချက်အလက်များ

ဗုဒ္ဓဘာသာဆိုင်ရာ အဆောက်အဦများနှင့် သာသနာ့ဝင်ပုဂ္ဂိုလ်များ

၃၅။ ဒိုက်ဦးမြို့နယ်ရှိ ဗုဒ္ဓဘာသာဆိုင်ရာ အဆောက်အဦများနှင့် သာသနာ့ဝင် ပုဂ္ဂိုလ်များဆိုင်ရာ အချက်အလက်များအား အောက်ပါအတိုင်း ဖော်ပြအပ်ပါသည်-

(က) သာသနိကအဆောက်အဦများ

စဉ်	ဘုရား	စေတီ	ပုထိုး	ဘုန်းကြီးကျောင်း	သီလရှင်ကျောင်း	ဓမ္မာရုံ
၁	၁၄	၁၅		၂၈၁	၂	၈
မြို့နယ်ချုပ်	**၁၄**	**၁၅**		**၂၈၁**	**၂**	**၈**

(ခ) ရဟန်းသံဃာနှင့်သီလရှင်များ

စဉ်	ရဟန်း	သာမဏေ	သီလရှင်
၁	၁၉၆၃	၉၇၄	၇၀
မြို့နယ်ချုပ်	**၁၉၆၃**	**၉၇၄**	**၇၀**

(ဂ) ထင်ရှားသည့်ဘုရား၊စေတီနှင့်ပုထိုးများ

စဉ်	ဘုရား၊စေတီ၊ပုထိုးအမည်	တည်နေရာ
၁	ဘုရားကြီး	ဝါဆိုရပ်ကွက်
၂	ရှင်မုဋ္ဌော	ဝါဆိုရပ်ကွက်
၃	မဟာဝိဇိတာရာမ	သံတံတားရပ်ကွက်
၄	ကန်ဦးကျောင်းစေတီ	ကျောင်းစုရပ်ကွက်

စဉ်	ဘုရား၊စေတီ၊ပုထိုးအမည်	တည်နေရာ
၅	ကျိုက်စဂုဏ်စေတီ	ကျိုက်စကောအရှေ့ကျေးရွာ
၆	လောကရန်အောင်တပ်ဦးစေတီ	ရွှေအင်ဒုံကျေးရွာ

(ဃ) ထင်ရှားသည့်ဘုန်းတော်ကြီးကျောင်းများ

စဉ်	ဘုန်းကြီးကျောင်း အမည်	ဆရာတော်ဘွဲ့ အမည်	တည်နေရာ
၁	စိန်ပန်းကျောင်း	ဦးခေမာဝံသ	ဝါဆိုရပ်ကွက်
၂	ကန်တော်မင်္ဂလာ	ဦးကောဝိဒ	သံတံတားရပ်ကွက်
၃	မြို့ဦးစာသင်တိုက်	ဦးကောဝိဒ	ဝါဆိုရပ်ကွက်
၄	မြို့သစ်ကျောင်း	ဦးဝိဇ္ဇောဘာသ	ဒရယ်မီးရပ်ကွက်
၅	ခေမာသီဝံကျောင်း	ဦးခေမိန္ဒ	သံတံတားရပ်ကွက်
၆	ဘုရားကြီးကျောင်း	ဦးနရပတိ	ဝါဆိုရပ်ကွက်
၇	ရတနာသိင်္ဂီကျောင်း	ဦးနန္ဒိသေန	ဝါဆိုရပ်ကွက်
၈	ဇမ္ဗူရတနာကျောင်း	ဦးပညာဝံသ	သံတံတားရပ်ကွက်
၉	ကမ္ဘဌာန်းကျောင်း	ဦးဉာဏ	သံတံတားရပ်ကွက်
၁၀	သီရိမင်္ဂလာကျောင်း	ဦးဓမ္မပါလ	စက်ကွင်းရပ်ကွက်
၁၁	မေဓါဝီကျောင်း	ဦးပဏ္ဍဝ	ဝါဆိုရပ်ကွက်
၁၂	မင်းတဲဦးကျောင်း	ဦးကုသလ	မင်းတဲရပ်ကွက်
၁၃	မအူတောကျောင်း	ဦးဝိမလ	သံတံတားရပ်ကွက်
၁၄	အညာစုကျောင်း	ဦးတေဇနိယ	ရွှေအင်ဒုံကျေးရွာ

အခြားဘာသာရေးအဆောက်အဦများ

၄၆။ ဒိုက်ဦးမြို့နယ်ရှိ အခြားဘာသာရေးအဆောက်အဦများနှင့် ဆိုင်သော အချက်အလက်များအား အောက်ပါအတိုင်းဖော်ပြအပ်ပါသည်-

စဉ်	ခရစ်ယာန်		အစ္စလာမ်		ဟိန္ဒူ ဘုရားကျောင်း		တရုတ် ဘုရားကျောင်း	
	မြို့	ကျေး လက်	မြို့	ကျေး လက်	မြို့	ကျေး လက်	မြို့	ကျေး လက်
၁	၁	၁၃	၂	၄	၁	-	၃	-
မြို့နယ် ချုပ်	**၁**	**၁၃**	**၂**	**၄**	**၁**	**-**	**၃**	**-**

သမိုင်းဝင် ထင်ရှားသောအဆောက်အဦနှင့် နေရာများ

၄၇။ ဒိုက်ဦးမြို့နယ်ရှိသော သမိုင်းဝင်ထင်ရှားသော အဆောက်အဦနှင့်နေရာများမှာ အောက်ပါအတိုင်းဖြစ်ပါသည်-

စဉ်	သမိုင်းဝင် အဆောက်အဦ	တည်နေရာ	ယဉ်ကျေးမှု ဇုန်အမည်	တည် နေရာ
၁	လောကရန်အောင်စေတီ	ရွှေအင်ဒုံကျေးရွာအုပ်စု	-	

အခန်း(၉)

ဒေသဖွံ့ဖြိုးရေးဆိုင်ရာအချက်အလက်များ

ဒေသဖွံ့ဖြိုးရေးလုပ်ငန်းများ ဆောင်ရွက်နိုင်မှုအခြေအနေ

၄၈။ ဒိုက်ဦးမြို့နယ်၏ဒေသဖွံ့ဖြိုးရေးလုပ်ငန်းများ ဆောင်ရွက်မှုအခြေအနေမှာ အောက်ပါအတိုင်းဖြစ်ပါသည်-

(က) ကျေးလက်ဒေသဖွံ့ဖြိုးတိုးတက်ရေးဦးစီးဌာနမှ ဆောင်ရွက်သည့် လုပ်ငန်းများ

(၁) မြို့-ကျေးလက်၊ ကျေးရွာချင်းဆက်လမ်းများ

စဉ်	လမ်းအရေအတွက်	အရှည် (မိုင်-ဖာလုံ)	အမျိုးအစား									
			ကတ္တရာ		ကျောက်ချော		မြေသား		ဂဝံ		ကွန်ကရစ်	
			အရေအတွက်	မိုင်/ဖာလုံ	အရေအတွက်	မိုင်/ဖာလုံ	အရေအတွက်	မိုင်/ဖာလုံ	အရေအတွက်	မိုင်/ဖာလုံ	အရေအတွက်	မိုင်/ဖာလုံ
၁	၃	၈/၅	-	-	၂	၂/၀	-	၃/၅	၂	၅/၀	-	-
မြို့နယ်ချုပ်	၃	၈/၅	-	-	၂	၂/၀	-	၃/၅	၂	၅/၀	-	-

(၂) တံတားများ

စဉ်	မြို့နယ်	တံတားအရေအတွက်	ဆောက်လုပ်မှုပုံစံ		ကုန်ကျငွေကျပ်သန်း
			အသစ်	ပြင်ထိန်း	
၁	ဒိုက်ဦး	၁	၁		၁၆.၉၄
မြို့နယ်ချုပ်		၁	၁		၁၆.၉၄

(၃) သောက်သုံးရေရရှိရေးလုပ်ငန်း

စဉ်	လုပ်ငန်းတည်နေရာ	အမျိုးအစားနှင့် အတိုင်းအတာ					
		ရေကန်	ရေတွင်း	အဝီစိတွင်း	လျှိုဝိတ်	မြစ်ရေတင်	အကျိုးပြုအိမ်ခြေ
၁	ဗျိုင်းချယ်			၁			၂၃၅
၂	ဘော့အင်း			၁			၆၁
၃	ချင်းစု			၁			၇၈
၄	ကြီးပေါင်းစု					၁	၅၂
	မြို့နယ်ချုပ်			၃		၁	၄၂၆

(၄) လျှပ်စစ်မီးလင်းရေးလုပ်ငန်း

ဒိုက်ဦးမြို့နယ်တွင် လျှပ်စစ်မီးလင်းရေးလုပ်ငန်း မရှိပါ။

(၅) မြစိမ်းရောင်ကျေးရွာစီမံကိန်းလုပ်ငန်း

စဉ်	မြို့နယ်	ကျေးရွာ	အိမ်ခြေ	အိမ်ထောင်စု	ခွင့်ပြုငွေကျပ် (သိန်း)
၁	ဒိုက်ဦး	ခမွန်မြန်မာစု	၃၇၄	၃၇၄	၃၀၀
		ဆားကျင်း	၁၉၁	၁၉၁	၃၀၀
		ကြီးပေါင်းစု	၉၄	၉၄	၂၀၀
		ရေလွှဲ	၁၂၃	၁၂၃	၂၀၀
		တောင်ပို့ကိုးလုံး	၉၃	၉၃	၂၀၀
	မြို့နယ်ချုပ်	(၅)ရွာ	၈၇၅	၈၇၅	၁၂၀၀

(၆) ကျေးလက်အိမ်ယာဖွံ့ဖြိုးရေးလုပ်ငန်း

ဒိုက်ဦးမြို့နယ်တွင် ကျေးလက်အိမ်ယာဖွံ့ဖြိုးရေး လုပ်ငန်း မရှိပါ။

(၇) ကျေးလက်အိမ်သာလုပ်ငန်း

ဒိုက်ဦးမြို့နယ်တွင် ကျေးလက်အိမ်သာလုပ်ငန်း မရှိပါ။

(ခ) အစိုးရနှင့်ပြည်သူဆောင်ရွက်သည့် ဒေသဖွံ့ဖြိုးရေး လုပ်ငန်းများ

စဉ်	**လုပ်ငန်းအမည်**	**အရွယ်အစား/ အရှည်ပေ**	**ကုန်ကျငွေ**			**ပြီးစီး %**
			အစိုးရကျပ်သန်း	**ပြည်သူ**	**သန်းပေါင်း**	
၁	ကြာအင်းရွာတွင်းလမ်းဂဝံခင်းခြင်း	၂၃၆၄'	၁၀	၀.၅	၁၀.၅	၁၀၀
၂	လွှစင်ကုန်းရွာတွင်းလမ်းဂဝံခင်းခြင်း	၂၂၈၀'	၁၀	၀.၅	၁၀.၅	၁၀၀
၃	တပ်စုရွာတွင်းလမ်း ဂဝံခင်းခြင်း	၂၅၉၆'	၁၀	၁.၅	၁၁.၅	၁၀၀
၄	ကျွန်းဒိတ်ရွာတွင်းလမ်း ဂဝံခင်းခြင်း	၁၉၈၇'	၁၀	၀.၅	၁၀.၅	၁၀၀
၅	လှည်းဝိုင်းရွာတွင်းလမ်းကွန်ကရစ်ခင်းခြင်း	၁၂၀၀'	၁၀	၀.၅	၁၀.၅	၁၀၀
၆	ပျဉ်ထောင်တွင်းရွာတွင်းလမ်းဂဝံခင်းခြင်း	၁၈၈၇'	၁၀	၀.၃	၁၀.၃	၁၀၀
၇	ကြိုးကြာကွင်းရွာတွင်းလမ်းဂဝံခင်းခြင်း	၁၉၂၄'	၁၀	၀.၅	၁၀.၅	၁၀၀
၈	ကြိမ်နီချောင်းရွာတွင်းလမ်းဂဝံခင်းခြင်း	၂၀၄၂'	၁၀	၀.၅	၁၀.၅	၁၀၀
	စုစုပေါင်း		**၈၀**	**၄.၈**	**၈၄.၈**	**၁၀၀**

မြို့ပြစီမံကိန်း (Town Plan)နှစ်(၃၀)အတွက် မြေအသုံးချမှုဆိုင်ရာ လျာထားချက်

၄၉။ မြို့ပြစီမံကိန်း (Town Plan)နှစ်(၃၀)အတွက် မြေအသုံးချမှုဆိုင်ရာ လျာထားချက်များမှာ အနာဂတ်မြို့တိုးချဲ့ရေးဆောင်ရွက်ရန် ပထမအဆင့်အနေဖြင့် မြို့မြေကျပြီး ဖအောင်ဝဲရပ်ကွက် ကွင်းအမှတ် (၄၀၅-က) ဖအောင်ဝဲတောင်ဘက်တွင် (၉၉.၃၂) ဧကအား လျာထားသတ်မှတ်ထားပါကြောင်း၊ ဒုတိယအဆင့်အနေဖြင့် အိမ်ခြေလေးဆယ်မှ နတ်ကင်းထိ ညောင်ခါးရှည်လမ်းတစ်လျှောက် နတ်ကင်းကျေးရွာ အုပ်စု၊ ကွင်းအမှတ် (၄၁၃-က/ရ)၊ ဘုရားကြီးကွင်း (၄၁၄.၀၆) ဧကနှင့် အိမ်ခြေလေးဆယ်ကျေးရွာအုပ်စု၊ ကွင်းအမှတ်(၄၁၃-က/ န) ဘုရားကြီးကွင်း (၉၈.၆၅) ဧက လျာထားသတ်မှတ်ထားပါကြောင်း၊ စက်မှုလုပ်ငန်းများဆောင်ရွက်ရန်အတွက် ပေါက်တပင်ကျေးရွာအုပ်စု၊ ဆင်ကူးကျေးရွာမှ ကံကလေးကျေးရွာအုပ်စု မြောက်ချောကုန်းကျေးရွာ ဧရိယာများအား စက်မှု ဇုန်အဖြစ် လျာထားသတ်မှတ်ထားပါကြောင်း၊ ကျိုက်စကောအနောက်ကျေးရွာအုပ်စုနှင့် မအူတန်းကျေးရွာအုပ်စုတို့ကို မွေးမြူရေးဇုန်အဖြစ် သတ်မှတ်ထားပါကြောင်း တင်ပြအပ်ပါသည်။

၂၀၁၈-၂၀၁၉ခုနှစ် ဒိုက်ဦးမြို့နယ်၊ ဖအောင်ဝဲကျေးရွာအုပ်စု မြို့ကွက်အသစ်
ဖော်ထုတ်ရန် လျာထားသည့် တည်နေရာပြ ဂြိုလ်တုမြေပုံ (TOWN PLAN)

ညွှန်ပြချက်
-ဖအောင်ဝဲကျေးရွာအုပ်စု၊ကွင်းအမှတ်(၄၀၅က)ဖအောင်ဝဲတောင်ကွင်း- (၉၉. ၃၂)ဧက

၂၀၁၈-၂၀၁၉ခုနှစ် ဒိုက်ဦးမြို့နယ်၊ နတ်ကင်းကျေးရွာအုပ်စု မြို့ကွက်အသစ်
ဖော်ထုတ်ရန် လျာထားသည့် တည်နေရာပြ ဂြိုလ်တုမြေပုံ (TOWN PLAN)

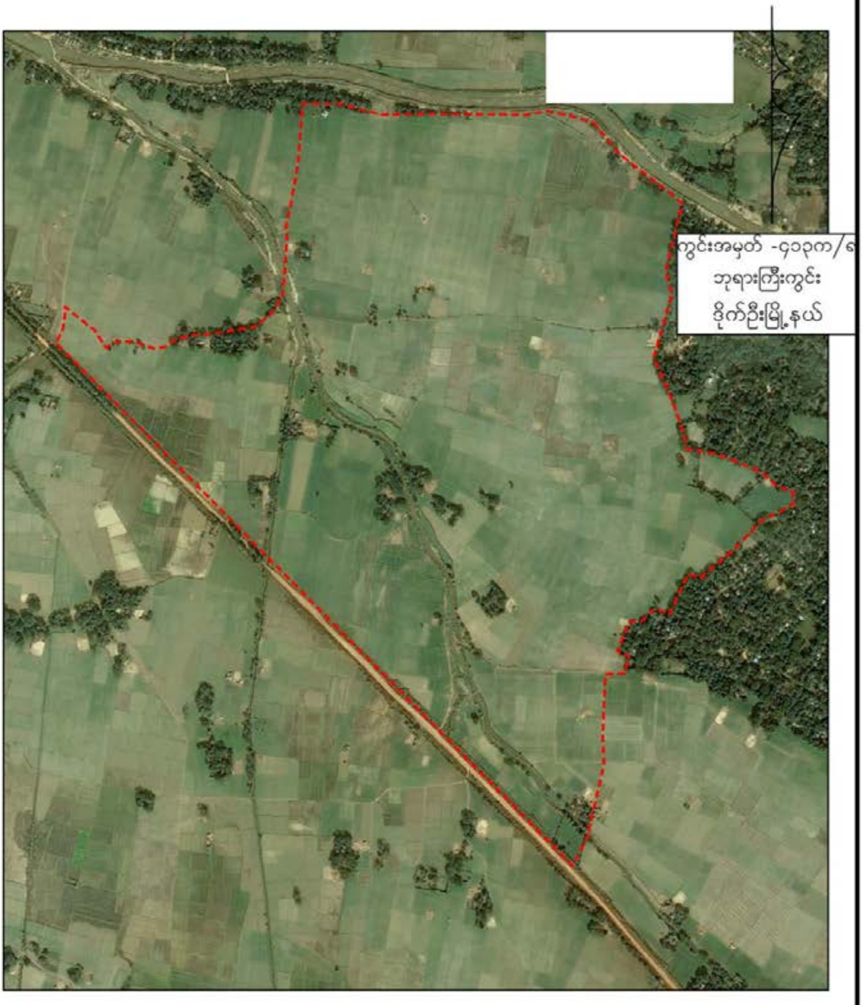

ညွှန်ပြချက်
-နတ်ကင်းကျေးရွာအုပ်စု၊ကွင်းအမှတ်(၄၁၃က/ရ)ဖအောင်ဝဲတောင်ကွင်း- (၃၁၀)ဧက

၂၀၁၈-၂၀၁၉ခုနှစ် ဒိုက်ဦးမြို့နယ်၊ အိမ်ခြေလေးဆယ်ကျေးရွာအုပ်စု မြို့ကွက်အသစ်
ဖော်ထုတ်ရန် လျာထားသည့် တည်နေရာပြ ဂြိုလ်တုမြေပုံ (TOWN PLAN)

ညွှန်ပြချက်
-အိမ်ခြေလေးဆယ်ကျေးရွာအုပ်စု၊ကွင်းအမှတ်(၄၁၃က/န)ဘုရားကြီးကွင်း- (၉၈. ၆၅)ဧက

အခန်း(၁၀)

အထွေထွေ

အခြားတင်ပြလိုသောအချက်များ။

၅၀။ မရှိပါ။

နိဂုံး

၅၁။ ဒိုက်ဦးမြို့နယ်၏ ဒေသဆိုင်ရာအချက်အလက်များကို ဌာနဆိုင်ရာများမှ ပေးပို့သော အချက်အလက်များ၊ ဒေသဆိုင်ရာအချက်အလက်စာစောင်များ၊ မှတ်တမ်းများအပေါ်တွင် အခြေခံလျက် အကျဉ်းချုံးပြုစုထားခြင်းဖြစ်ပါသည်။ ဒေသဆိုင်ရာ အချက်အလက်များအား မှတ်တမ်းတင်စုစည်းတင်ပြခြင်းအားဖြင့် ဒိုက်ဦးမြို့နယ် တစ်ခုလုံး၏ အချက်အလက်နှင့် ဖွံ့ဖြိုးတိုးတက်မှု အခြေအနေများကို လေ့လာသိရှိနိုင်ပြီး မိမိတို့၏လုပ်ငန်းများကို အထောက်အကူပြုမည်ဖြစ်ပါကြောင်းတင်ပြအပ်ပါသည်။

မြို့နယ်အုပ်ချုပ်ရေးမှူး
မြို့နယ်အထွေထွေအုပ်ချုပ်ရေးဦးစီးဌာန
ဒိုက်ဦးမြို့နယ်

ရက်စွဲ၊ ၂၀၂၃ ခုနှစ်၊ မတ်လ (   )ရက်