

ကန့်သတ်

ချင်းပြည်နယ်၊ မတူပီခရိုင်၊
မတူပီမြို့နယ်အထွေထွေအုပ်ချုပ်ရေးဦးစီးဌာန

မတူပီမြို့နယ်
ဒေသဆိုင်ရာအချက်အလက်များ

ရက်စွဲ၊ ၂၀၂၃ ခုနှစ် ၊ စက်တင်ဘာလ ရက်

ကန့်သတ်

မာတိကာ

စဉ်	အကြောင်းအရာ	စာမျက်နှာ	
		မှ	ထိ
	မြေပုံ		
	အခန်း(၁) နိဒါန်း နှင့် ဒေသသမိုင်း		
၁။	နိဒါန်း	၁	၂
၂။	ဒေသသမိုင်းအကျဉ်း	၂	
	အခန်း(၂) ပထဝီဝင်အနေအထား		
၃။	တည်နေရာနှင့် အကျယ်အဝန်း	၂	၃
၄။	နယ်နိမိတ်	၃	
၅။	မြေမျက်နှာသွင်ပြင်	၃	
၆။	ရေဆင်း	၄	
၇။	ပင်လယ်ရေမျက်နှာပြင်အထက်အမြင့်	၄	
	အခန်း(၃) ရာသီဥတုနှင့်သဘာဝပတ်ဝန်းကျင်		
၈။	ရာသီဥတု	၄	
၉။	သဘာဝပေါက်ပင်	၅	
၁၀။	တောရိုင်းတိရစ္ဆာန်များ	၅	
၁၁။	သဘာဝပတ်ဝန်းကျင်လက်ရှိအခြေအနေ	၅	
၁၂။	သဘာဝပတ်ဝန်းကျင်ထိန်းသိမ်းရေးလုပ်ငန်းများ	၅	

စဉ်	အကြောင်းအရာ	စာမျက်နှာ	
		မှ	ထိ
၁၃။	သဘာဝဘေးအန္တရာယ် ကျရောက်မှု	၅	၆
	အခန်း(၄) လူဦးရေဆိုင်ရာအချက်အလက်များ		
၁၄။	နေထိုင်သည့်တိုင်းရင်းသားလူမျိုးစုများ	၆	၇
၁၅။	အိမ်ခြေ ၊ အိမ်ထောင်စုနှင့်လူဦးရေ (က) အိမ်ခြေ/အိမ်ထောင်စု (ခ) လူဦးရေ	၇ ၉	၈ -
၁၆။	လူဦးရေတိုးနှုန်းနှင့် ကျား/မ အချိုး (က) လူဦးရေတိုးနှုန်းနှင့်ကျား/မ အချိုး (ခ) မွေးဖွား၊သေဆုံး၊ပြောင်းဝင်၊ပြောင်းထွက် လူဦးရေ	၁၀ ၁၀ ၁၀	
၁၇။	ကိုးကွယ်သည့်ဘာသာ	၁၁	
၁၈။	နိုင်ငံခြားသားများနေထိုင်မှု	၁၁	
	အခန်း(၅) အုပ်ချုပ်ရေးဆိုင်ရာအချက်အလက်များ		
၁၉။	အုပ်ချုပ်ရေးနယ်မြေဖွဲ့စည်းမှု	၁၂	
၂၀။	ရွေးကောက်ပွဲဆိုင်ရာကိစ္စရပ်များ	၁၂	

စဉ်	အကြောင်းအရာ	စာမျက်နှာ	
		မှ	ထိ
	(က) မြို့နယ်ရွေးကောက်ပွဲကော်မရှင်အဖွဲ့ခွဲအဖွဲ့ဝင် စာရင်း	၁၂	
	(ခ) ဆန္ဒမဲပေးပိုင်ခွင့်ရှိသူဦးရေ	၁၂	
	(ဂ) နိုင်ငံရေးပါတီများ	၁၃	
	(ဃ) ရွေးချယ်ခံရသောလွှတ်တော်ကိုယ်စားလှယ်များ	၁၃	
	အခန်း(၆) စီးပွားရေးဆိုင်ရာ အချက်အလက်များ		
၂၁။	စီးပွားရေးဆိုင်ရာ ခြုံငုံသုံးသပ်ချက်	၁၃	
၂၂။	မြေအသုံးချမှု	၁၃	
၂၃။	ဆည်မြောင်းတာဝန်များနှင့်ဆည်ရေသောက်ဧရိယာ		
	(က) အစိုးရဆည်များ	၁၄	
	(ခ) ကိုယ့်အားကိုယ်ကိုးဆည်များ	၁၄	
	(ဂ) မြစ်ရေတင်စီမံကိန်းများ	၁၅	
	(ဃ) တာဝန်များ/ရေထိန်းတံခါးများ	၁၅	
၂၄။	စိုက်ပျိုးရေးလုပ်ငန်း		
	(က) အဓိကသီးနှံ(၁၀)မျိုး စိုက်ပျိုးထုတ်လုပ်မှု	၁၅	၁၆
	(ခ) နှစ်ရှည်သီးနှံစိုက်ပျိုးမှုအခြေအနေ	၁၆	

စဉ်	အကြောင်းအရာ	စာမျက်နှာ	
		မှ	ထိ
	(ဂ) အခြားဈေးကွက်ဝင်သီးနှံများစိုက်ပျိုးထုတ်လုပ်မှု	၁၇	
	(ဃ) လယ်ယာသုံးစက်ကိရိယာ သုံးစွဲမှုအခြေအနေ	၁၈	
	(င) လယ်ယာသုံးထယ်၊ထွန်နှင့်ကျွဲ၊နွားကောင်ရေ	၁၈	
	(စ) ဒေသတွင်းဆန်ဖူလုံမှုရာခိုင်နှုန်း	၁၉	
	(ဆ) ဒေသတွင်းဆီဖူလုံမှုရာခိုင်နှုန်း	၂၀	
၂၅။	မွေးမြူရေးလုပ်ငန်း		
	(က) မွေးမြူရေးဇုန်	၂၁	
	(ခ) မြို့နယ်မွေးမြူရေး(ကောင်ရေ)	၂၁	
	(ဂ) မြို့နယ်အသားထုတ်လုပ်မှု(ပိဿာ)	၂၁	
	(ဃ) မြို့နယ်ကြက်/ဘဲ/ငှက်ထုတ်လုပ်မှု(လုံး)	၂၂	
	(င) နို့ထွက်ပစ္စည်းထုတ်လုပ်မှု	၂၂	
	(စ) မြို့နယ်ငါး/ပုစွန်မွေးမြူမှုအခြေအနေ	၂၂	
	(ဆ) ရေချို၊ရေငံငါးဖမ်းလုပ်ငန်းမှ အသားထုတ်လုပ်မှု	၂၃	

စဉ်	အကြောင်းအရာ	စာမျက်နှာ	
		မှ	ထိ
၂၆။	စက်မှုလက်မှုလုပ်ငန်း		
	(က) စက်မှုဇုန်များ	၂၃	
	(ခ) မြို့နယ်ရှိစက်ရုံများ	၂၃	
	(ဂ) မြို့နယ်ရှိအလုပ်ရုံများ	၂၄	
	(ဃ) အိမ်တွင်းစက်မှုလက်မှုလုပ်ငန်းများ	၂၄	
၂၇။	သစ်တောလုပ်ငန်းဆောင်ရွက်မှုအခြေအနေ		
	(က) သစ်တောများ	၂၅	
	(ခ) စီးပွားဖြစ်သစ်တောစိုက်ခင်း	၂၅	
	(ဂ) သစ်ထုတ်လုပ်မှု	၂၅	
	(ဃ) သစ်တောထွက်ပစ္စည်းများ	၂၆	
၂၈။	တွင်းထွက်ပစ္စည်းထုတ်လုပ်မှုလုပ်ငန်း		
	(က) ဓာတ်သတ္တုတူးဖော်ထုတ်လုပ်မှု	၂၇	
	(ခ) ကျောက်မျက်တူးဖော်ထုတ်လုပ်မှု	၂၇	
၂၉။	စွမ်းအင်နှင့်လျှပ်စစ်ကဏ္ဍ		
	(က) ဓာတ်ဆီ/ဒီဇယ် အရောင်းဆိုင်များ	၂၈	
	(ခ) သဘာဝဓါတ်ငွေ့အရောင်းဆိုင်များ	၂၈	

စဉ်	အကြောင်းအရာ	စာမျက်နှာ	
		မှ	ထိ
၃၀။	ပို့ဆောင်ရေးနှင့်လမ်းပန်းဆက်သွယ်ရေးလုပ်ငန်း (က) လေကြောင်းလမ်း (ခ) ရေကြောင်းလမ်း (ဂ) ရထားလမ်းနှင့်ဘူတာရုံများ (ဃ) ကားဂိတ်များ	၂၈ ၂၉ ၂၉ ၂၉	
၃၁။	လမ်းဦးစီးဌာန၏လုပ်ငန်းများ (က) ကားလမ်းများ (ခ) မြို့နယ်ချင်းဆက်လမ်းများ (ဂ) တံတားများ (ဃ) လမ်း၊ တံတားသုံးစက်ကိရိယာများ (င) လမ်း၊ တံတားအသုံးပြုခကောက်ခံသည့်လုပ်ငန်း	၃၀ ၃၁ ၃၂ ၃၂ ၃၃	
၃၂။	ဟိုတယ်နှင့်ခရီးသွားလုပ်ငန်း (က) ဟိုတယ် (ခ) မိုတယ်၊ အင်း၊ တည်းခိုခန်း (ဂ) ကမ်းခြေ/ အပန်းဖြေနေရာ	၃၃ ၃၃ ၃၄	
၃၃။	သမဝါယမအသင်းများ	၃၄	
၃၄။	စီးပွားရေးဆိုင်ရာ အခြေခံအဆောက်အအုံများ	၃၄	

စဉ်	အကြောင်းအရာ	စာမျက်နှာ	
		မှ	ထိ
	(က) ကုမ္ပဏီ၊ ကုန်စည်ဒိုင်၊ ပွဲရုံ၊ ဈေးနှင့် ကုန်တိုက်များ	၃၅	
	(ခ) ဘဏ်များ	၃၇	
	(ဂ) စတိုးဆိုင်နှင့် အရောင်းဆိုင်များ	၃၇	
၃၅။	စည်ပင်သာယာရေးလုပ်ငန်းများ		
	(က) ဈေးလုပ်ငန်း	၃၈	
	(ခ) သောက်သုံးရေရရှိရေးလုပ်ငန်း	၃၉	
	(ဂ) သန့်ရှင်းရေးလုပ်ငန်း	၃၉	
	(ဃ) လမ်း၊ တံတားလုပ်ငန်း	၄၀	
၃၆။	ပုံနှိပ်လုပ်ငန်းနှင့် မီဒီယာလုပ်ငန်းများ		
	(က) ပုံနှိပ်လုပ်ငန်းနှင့် တေးသံသွင်း၊ ဗီဒီယို	၄၁	
	(ခ) မီဒီယာလုပ်ငန်းများ	၄၂	
၃၇။	ပြည်တွင်းအသားတင်ထုတ်လုပ်မှုနှင့် ဝန်ဆောင်မှု တန်ဖိုး	၄၂	
၃၈။	လူတစ်ဦးချင်းဝင်ငွေ	၄၂	
၃၉။	အသက်မွေးဝမ်းကျောင်းလုပ်ငန်းအလိုက် အလုပ်လုပ် သူဦးရေ	၄၄	
၄၀။	အလုပ်လုပ်နိုင်သူဦးရေနှင့် အလုပ်လက်မဲ့ဦးရေ	၄၄	

စဉ်	အကြောင်းအရာ	စာမျက်နှာ	
		မှ	ထိ
	အခန်း(၇) လူမှုရေးဆိုင်ရာ အချက်အလက်များ		
၄၁။	ပညာရေးကဏ္ဍ (က) အဆင့်မြင့်ပညာကျောင်းများ (ခ) အခြေခံပညာကျောင်း (ဂ) မူလတန်းကြိုကျောင်း (ဃ) ဘုန်းတော်ကြီးသင်ပညာရေးကျောင်း (င) ကျောင်းနေအရွယ်ကလေးများ ကျောင်းအပ်နှံမှု (စ) တက္ကသိုလ်ဝင်တန်းအောင်မြင်မှု (ဆ) စာတတ်မြောက်မှု ရာခိုင်နှုန်း (ဇ) သင်ကြားမှုသင်ယူမှုအထောက်အကူပြုစာသင်ခန်းများဖွင့်လှစ်နိုင်မှု (ဈ) စာကြည့်တိုက်များဖွင့်လှစ်နိုင်မှု (ည) ပညာရေးအတွက် အစိုးရအသုံးစရိတ်	၄၅ ၄၅ ၅၃ ၅၄ ၅၄ ၅၄ ၅၅ ၅၅ ၅၆ ၅၇	

စဉ်	အကြောင်းအရာ	စာမျက်နှာ	
		မှ	ထိ
၄၂။	ကျန်းမာရေးကဏ္ဍ (က) ဆေးရုံများ (ခ) ဆေးပေးခန်းများ (ဂ) ကျေးလက်ကျန်းမာရေးဌာန/ဌာနခွဲ (ဃ) ကျန်းမာရေးစောင့်ရှောက်မှု (င) ဒေသတွင်း အများဆုံးဖြစ်တတ်သောရောဂါများ (စ) HIV/ AIDS-ရောဂါ ဖြစ်ပွား/ သေဆုံးဦးရေ (ဆ) ကျန်းမာရေးဆိုင်ရာ အညွှန်းကိန်းများ (ဇ) ကျန်းမာရေးအသုံးစရိတ်	၅၇ ၅၇ ၅၈ ၆၀ ၆၁ ၆၁ ၆၂ ၆၂	
၄၃။	လူမှုရေးအသင်းအဖွဲ့များ (က) INGO (ခ) NGO (ဦးရေ) (ဂ) အသင်းအဖွဲ့များ	၆၃ ၆၃ ၆၄	
၄၄။	အားကစားနှင့်ဖျော်ဖြေရေးလုပ်ငန်းများ	၆၅	
	အခန်း(၈) ဘာသာရေးဆိုင်ရာအချက်အလက်များ		
၄၅။	ဗုဒ္ဓဘာသာဆိုင်ရာအဆောက်အဦများနှင့်သာသနာဝင်ပုဂ္ဂိုလ်များ	၆၅	

စဉ်	အကြောင်းအရာ	စာမျက်နှာ	
		မှ	ထိ
	(က) သာသနိကအဆောက်အဦများ	၆၅	
	(ခ) ရဟန်းသံဃာနှင့်သီလရှင်များ	၆၆	
	(ဂ) ထင်ရှားသည့်ဘုရား၊စေတီနှင့်ပုထိုးများ	၆၆	
	(ဃ) ထင်ရှားသည့်ဘုန်းတော်ကြီးကျောင်းများ	၆၆	
၄၆။	အခြားဘာသာရေးအဆောက်အဦများနှင့်နေရာများ	၆၇	
၄၇။	သမိုင်းဝင်ထင်ရှားသောအဆောက်အဦနှင့်နေရာများ	၆၇	
	အခန်း(၉) ဒေသဖွံ့ဖြိုးရေးဆိုင်ရာအချက်အလက်များ		
၄၈။	ဒေသဖွံ့ဖြိုးရေးလုပ်ငန်းများဆောင်ရွက်နိုင်မှုအခြေအနေ		
	(က)ကျေးလက်ဒေသဖွံ့ဖြိုးတိုးတက်ရေးဦးစီးဌာနနှင့် ကျေးလက်လမ်းဦးစီးဌာနများမှဆောင်ရွက်သည့် လုပ်ငန်းများ	၆၈	
	(ခ)အစိုးရနှင့်ပြည်သူ့ဆောင်ရွက်သည့်ဒေသဖွံ့ဖြိုး ရေးလုပ်ငန်းများ	၇၂	
	(ဂ) ၂၀၂၂-၂၀၂၃ ဘဏ္ဍာရေးနှစ်၊ ပြည်ထောင်စု/ ပြည်နယ် ရန်ပုံငွေလုံးငွေရင်းရန်ပုံငွေဖြင့် ဆောင်ရွက်မှုအခြေအနေ	၇၄	

စဉ်	အကြောင်းအရာ	စာမျက်နှာ	
		မှ	ထိ
၄၉။	မြို့ပြစီမံကိန်း (Town Plan)နှစ် (၃၀)အတွက် မြေ အသုံးချမှုဆိုင်ရာ လျာထားချက်	၇၇	
	အခန်း(၁၀) အထွေထွေ		
၅၀။	အခြားတင်ပြလိုသောအချက်များ	၇၈	
၅၁။	နိဂုံး	၇၈	

မတူပီမြို့နယ် အညွှန်းပြမြေပုံ

မြောက်



စကေး

လက်မ=

မိုင်

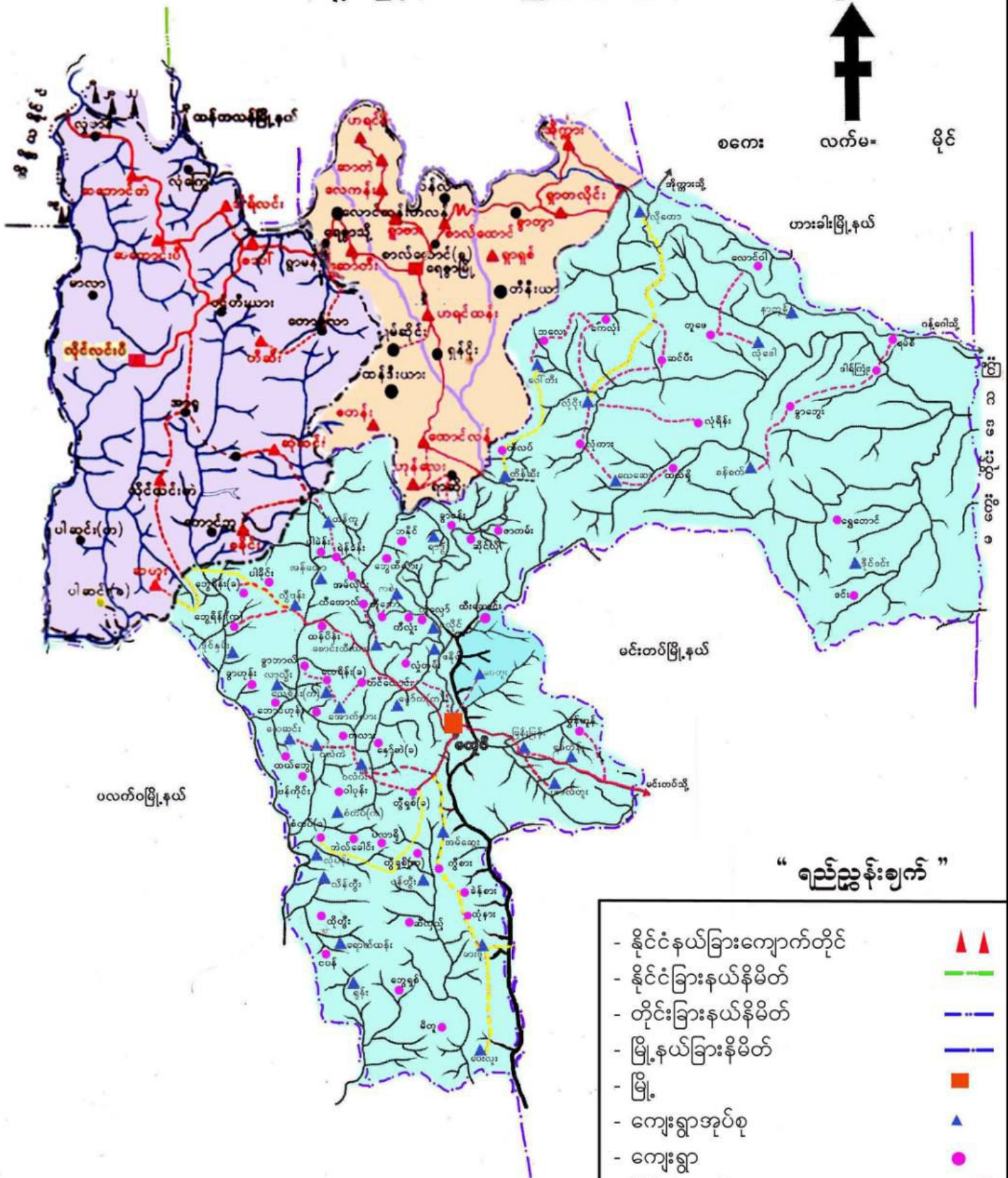

“ရည်ညွှန်းချက်”

- နိုင်ငံနယ်ခြားကျောက်တိုင် ▲▲
- နိုင်ငံခြားနယ်နိမိတ် ---
- တိုင်းခြားနယ်နိမိတ် ---
- မြို့နယ်ခြားနိမိတ် ---
- မြို့ ■
- ကျေးရွာအုပ်စု ▲
- ကျေးရွာ ●
- မြစ်/ချောင်း ~
- မော်တော်ကားလမ်း(ယခင်လမ်း) ---
- မော်တော်ကားလမ်း(သစ်) ---
- နွေရာသီဆိုင်ကယ်လမ်း ---
- အထက/အလက/မူလလွန်/အမက -

အခန်း(၁)

နိဒါန်းနှင့်ဒေသသမိုင်း

နိဒါန်း

၁။ အထွေထွေအုပ်ချုပ်ရေးဦးစီးဌာနသည် ပြည်ထဲရေးဝန်ကြီးဌာန အောက်ရှိ ဌာနတစ်ခုဖြစ်ပြီး တရားဥပဒေစိုးမိုးရေးနှင့် ရပ်ရွာအေးချမ်းသာယာရေး၊ နိုင်ငံတော်အစိုးရ၏မူဝါဒများ အကောင်အထည်ဖော်ရေး၊ ကောင်းမွန်သောအုပ်ချုပ်ရေးစနစ်ဖော်ဆောင်ရေး၊ ပြည်သူ့ဗဟိုပြုဒေသဖွံ့ဖြိုးရေးလုပ်ငန်းများ ဆောင်ရွက်ရေးဟူသော ရည်မှန်းချက် တာဝန်များကိုအောင်မြင်အောင်ဆောင်ရွက်လျက်ရှိပါသည်။ အထွေထွေအုပ်ချုပ်ရေးဦးစီးဌာနတွင် တာဝန်ထမ်းဆောင်ကြသည့် အဆင့်ဆင့်သော အရာထမ်း၊ အမှုထမ်းများသည် ရုံးချုပ်အဆင့်မှ အောက်ခြေရပ်ကွက်/ ကျေးရွာအုပ်စုအဆင့်အထိ အထွေထွေအုပ်ချုပ်ရေးဦးစီးဌာနရုံးအသီးသီးတွင် တာဝန်ထမ်းဆောင်ကြရပြီး နိုင်ငံတော်အုပ်ချုပ်ရေးယန္တရား ချောမွေ့စွာလည်ပတ်ရေးတွင် ပါဝင်ဆောင်ရွက်ခြင်း၊ ဝန်ကြီးဌာန၏ ရည်မှန်းချက်တာဝန်များ၊ အခြားဝန်ကြီးဌာနမှ ပေးအပ်သောတာဝန်များနှင့် ဒေသဆိုင်ရာအစိုးရအဖွဲ့များမှ ပေးအပ်သော လုပ်ငန်းတာဝန်များကို ကျေပွန်စွာထမ်းဆောင်နေကြရသည်ဖြစ်ရာ ဒေသဆိုင်ရာအချက်အလက်များပြုစုထားရှိခြင်းသည် များစွာအရေးပါလာပါသည်။ ဒေသဆိုင်ရာအချက်အလက်များ ပြုစုခြင်းဖြင့် မိမိတို့၏ လုပ်ငန်းဆောင်ရွက်ရာတွင် အထောက်အကူပြုသကဲ့သို့ အကြီးအကဲများနယ်မြေသို့ ကွင်းဆင်းရာတွင် နယ်မြေ၏အချက်အလက်များကို လွယ်ကူစွာသိရှိနိုင် မည်ဖြစ်ပါသည်။ ဤစာအုပ်သည် မတူပီမြို့နယ်၏ ဒေသဆိုင်ရာအချက်အလက်များ (၂၀၂၂ခုနှစ်၊ ဧပြီလမှ၂၀၂၃ခုနှစ်၊

မတ်လကုန်ထိအခြေအနေကို သက်ဆိုင်ရာဌာန အသီးသီးမှ ပေးပို့သော ကိန်းဂဏန်းများနှင့်အညီ ပြုစုတင်ပြထားခြင်းဖြစ်ပါသည်။

ဒေသသမိုင်းအကျဉ်း

၂။ မတူပီမြို့နယ်သည် ၁၉၄၈ ခုနှစ်၊ လွတ်လပ်ရေးရပြီးနောက် ပါလီမန်ရွေးကောက်ပွဲတွင် အနိုင်ရနိုင်ငံရေးပါတီမှ ပါလီမန်အမတ် သီရိပျံချိုဦးဆန်နိမ်းသည်မတူပီမြို့နယ်သီးခြားရရှိရေးအတွက် ကြိုးပမ်းခဲ့ရာမှ (၂၂.၃.၁၉၄၉)ရက်နေ့တွင် မတူပီမြို့နယ် စတင်ပေါ်ပေါက်ခဲ့ပြီး နယ်ပိုင်ရုံးစိုက်ခဲ့ပါသည်။ ထို့နောက်ပြည်ထဲရေးနှင့်သာသနာရေးဝန်ကြီးဌာန၏ (၂၅.၅.၁၉၇၃)ရက်စွဲပါစာအမှတ်၊ ၂/၃၇/အဝ(၂)ဖြင့် မတူပီမြို့အဖြစ် လည်းကောင်း၊ ပြည်ထဲရေးနှင့် သာသနာရေးဝန်ကြီးဌာန၏ (၁၇.၉.၁၉၇၃) ရက်စွဲပါစာအမှတ်၊ ၂/၂၂/အဝ(၂)ဖြင့် ကျေးရွာများ၊ ကျေးရွာ အုပ်စုများအား လည်းကောင်း ဖွဲ့စည်းခဲ့ပါသည်။

အခန်း(၂)

ပထဝီဝင်အနေအထား

တည်နေရာနှင့်အကျယ်အဝန်း

၃။ မတူပီမြို့နယ်သည် မြောက်လတ္တီတွဒ် ၂၁ ဒီဂရီ၊ ၁၅ မိနစ်၊ ၁၅ စက္ကန့်နှင့် ၂၂ ဒီဂရီ၊ ၁၅ မိနစ်၊ ၁၆ စက္ကန့်အကြား၊ အရှေ့ လောင်ဂျီတွဒ် ၉၃ ဒီဂရီ၊ ၁၄ မိနစ်၊ ၁၅ စက္ကန့်နှင့် ၉၄ ဒီဂရီ၊ ၁၅ မိနစ်၊ ၁၆ စက္ကန့်အကြားတွင် တည်ရှိပါသည်။ အရှေ့မှ အနောက်သို့ (၄၇)မိုင်နှင့် တောင်မှ မြောက်သို့ (၆၈)မိုင်ရှည်လျားပါသည်။ မတူပီမြို့နယ်သည်

ကန့်သတ်

(၂၃၁၆.၈၁) စတုရန်းမိုင် ကျယ်ဝန်းပြီး မြို့အလိုက် အကျယ်အဝန်းမှာ အောက်ပါအတိုင်းဖြစ်ပါသည်-

စဉ်	မြို့အမည်	မြို့ဧရိယာ စတုရန်းမိုင်	ကျေးရွာအုပ်စု ဧရိယာစတုရန်းမိုင်	မြို့နယ်ဧရိယာ စတုရန်းမိုင်
၁	မတူပီ	၀.၅၂	၉.၅၈	၂၃၁၆.၈၁
၂	ရေဇာ	၀.၁၂	-	-
၃	လိုင်လင်းပီ	၀.၂၄	-	-
မြို့နယ်ချုပ်		၀.၈၈	၉.၅၈	၂၃၁၆.၈၁

နယ်နိမိတ်

၄။ မတူပီမြို့နယ်၏အရှေ့ဘက်တွင်မကွေးတိုင်းဒေသကြီး၊ ဂန့်ဂေါမြို့နယ်နှင့် ထီးလင်းမြို့နယ်၊ အရှေ့တောင်ဘက်တွင် မင်းတပ်မြို့နယ်နှင့်ထိစပ်လျက်ရှိပြီး အနောက်ဘက်တွင် ပလက်ဝမြို့နယ်၊ အနောက်မြောက်ဘက်တွင် အိန္ဒိယနိုင်ငံ၊ မီဇိုရမ်ပြည်နယ်၊ မြောက်ဘက်တွင် ထန်တလန်မြို့နယ်နှင့် ဟားခါးမြို့နယ်တို့နှင့် နယ်နိမိတ်ထိစပ်လျက်ရှိပါသည်။

မြေမျက်နှာသွင်ပြင်

၅။ မတူပီမြို့နယ်သည် တောင်ကုန်းတောင်တန်း ပေါများသော ဒေသဖြစ်ပြီး သစ်တောများ ဖုံးလွှမ်းလျှက်ရှိပါသည်။ ထင်ရှားသော တောင်တန်းများမှာ လုံတိန်းတောင်တန်း၊ အောတရော့တောင်တန်း၊ ကိုင်ဆီးတောင်တန်း၊ ကောင်လောင်တောင်တန်းနှင့် လုံပဲလ်တောင်တန်းတို့ဖြစ်ပါသည်။

ရေဆင်း

၆။ မတူပီမြို့နယ်သည်မြစ်ချောင်းများပေါများသည့်ဒေသတစ်ခုဖြစ်ပြီးထင်ရှားသည့်မြစ်ချောင်းများမှာ ဘွေနှူးချောင်းနှင့် လည်မျိုချောင်းတို့ဖြစ်ပါသည်။ မြစ်ချောင်းအများစုမှာ ရေချိုများဖြစ်၍ စိုက်ပျိုးရေးသောက်သုံးရေစသည်ဖြင့် အသုံးပြုနိုင်ပါသည်။

ပင်လယ်ရေမျက်နှာပြင်အထက်အမြင့်

၇။ မတူပီမြို့နယ်သည် ပင်လယ်ရေမျက်နှာပြင်အထက် အမြင့် (၃၅၆၀)ပေအထက်တွင် တည်ရှိပါသည်။ အမြင့်ဆုံးတောင်မှာ လုံတိန်းတောင်ဖြစ်၍ပင်လယ်ရေမျက်နှာပြင်အထက်(၈၉၆၁)ပေမြင့်ပြီး မြို့နယ်၏အမြင့်ဆုံးတောင်ဖြစ်ပါသည်။

အခန်း(၃)

ရာသီဥတုနှင့်သဘာဝပတ်ဝန်းကျင်

ရာသီဥတု

၈။ မတူပီမြို့နယ်သည်အပူလျော့ပိုင်းမှတ်သုံရာသီဥတုဖြစ်ပြီး အမြင့်ဆုံးအပူချိန်မှာ (၃၀.၃°C)နှင့် အနိမ့်ဆုံးအပူချိန်မှာ (၁၂.၂°C) ဖြစ်ပါသည်။ မိုးရေချိန်နှင့်အပူချိန်မှာ အောက်ဖော်ပြပါအတိုင်းဖြစ်ပါသည်-

စဉ်	ခုနှစ်	မိုးရေချိန်		အပူချိန်	
		မိုးရွာရက်	စုစုပေါင်း မိုးရေချိန် (လက်မ)	နွေရာသီ အမြင့်ဆုံး (°C)	ဆောင်းရာသီ အနိမ့်ဆုံး (°C)
၁	၂၀၂၂ (Nov)	-	၀.၀၈	၂၆.၀	၀၈.၇
၂	၂၀၂၂ (Dec)	-	-	၂၅.၀	၀၈.၂
၃	၂၀၂၃(Jan)	-	-	၂၆.၂	၀၅.၇
၄	၂၀၂၃(Feb)	-	-	၂၇.၀	၀၇.၈
၅	၂၀၂၃(March)	၂	၁.၀၂	၃၀.၃	၁၂.၂

ကန့်သတ်

သဘာဝပေါက်ပင်များ

၉။ မတူပီမြို့နယ်အတွင်း ပေါက်ရောက်သည့် သဘာဝပေါက်ပင်များမှာ ဆေးဘက်ဝင်သည့် နတ်ဆေးဂမုန်းပင်၊ ထင်းရှူး၊ ဝါ၊ ကြိမ်နှင့်အဖိုးတန်သစ်ခွပင်များဖြစ်ပါသည်။

တောရိုင်းတိရစ္ဆာန်များ

၁၀။ မတူပီမြို့နယ်အတွင်းရှိ တောရိုင်းတိရစ္ဆာန်များမှာ ကျား၊ ကျားသစ်၊ တောဝက်၊ ဝက်ဝံ၊ ပြောင်၊ ဆတ်၊ သမင်၊ တောင်ဆိတ်၊ တောဆိတ်၊ တောခွေး၊ ခွေးတူဝက်တူ၊ တောကြောင်၊ သင်းခွေချပ်၊ ကြောင်မင်း၊ မျောက်အမျိုးမျိုး၊ ကုန်းလိပ်နှင့်ရေလိပ်တို့ဖြစ်ပါသည်။

သဘာဝပတ်ဝန်းကျင်လက်ရှိအခြေအနေ

၁၁။ မတူပီမြို့နယ်၏ လက်ရှိသစ်တောဖုံးလွှမ်းမှုမှာ (၅၆.၈၉%)ရှိပါသည်။

သဘာဝပတ်ဝန်းကျင်ထိန်းသိမ်းရေးလုပ်ငန်းများ

၁၂။ မတူပီမြို့နယ်၏ သဘာဝပတ်ဝန်းကျင်ထိန်းသိမ်းရေးလုပ်ငန်းများမှာ ကြီးဝိုင်းကြီးပြင်ကာကွယ်တော(၈၃၅၇၃)ဧက ထိန်းသိမ်းလျက်ရှိပါသည်။

သဘာဝဘေးအန္တရာယ်ကျရောက်မှု

၁၃။ မတူပီမြို့နယ်သည် မတ်စောက်သော တောင်ကုန်းတောင်တန်းများချိုင့်ဝှမ်းများ ထူထပ်သောဒေသဖြစ်သည့်အလျောက် အပူလျော့ပိုင်းမုတ်သုံ ရာသီဥတုဖြစ်သောဒေသဖြစ်၍ မိုးရာသီတွင် မိုးရွာသွန်းမှုကြောင့် ရေကြီးသဖြင့် လယ်မြေများ၊ လမ်း၊ တံတားများ ပြိုကျပျက်စီးခဲ့ပါသည်။ နွေရာသီတွင်ရွှေ့ပြောင်းတောင်ယာမီးရှို့မှု

ကြောင့် ပတ်ဝန်းကျင်အရင်းအမြစ်များ၊ သစ်တောများ ပျက်စီးပါသည်။ မတူပီမြို့နယ်၏ သဘာဝဘေးအန္တရာယ်ကျရောက်ခဲ့မှုမှာ အောက်ပါ အတိုင်း ဖော်ပြအပ်ပါသည်-

စဉ်	ဘေးအမျိုးအစား	ကြိမ်ရေ	သေ/ပျောက်ဦးရေ	အဆောက်အဦးပျက်စီးမှု	ဆုံးရှုံးမှုတန်ဖိုး (ကျပ်သန်း)
၁	မုန်တိုင်း	-	-	-	-
၂	ဆူနာမီဘေး	-	-	-	-
၃	ငလျင်ဘေး	-	-	-	-
၄	ရေဘေး	-	-	-	-
၅	မီးဘေး	-	-	-	-
ပေါင်း		-	-	-	-

အခန်း(၄)

လူဦးရေဆိုင်ရာအချက်အလက်များ

နေထိုင်သည့် တိုင်းရင်းသားလူမျိုးစုများ

၁၄။ မတူပီမြို့နယ်တွင်နေထိုင်ကြသော တိုင်းရင်းသားလူမျိုးစုများမှာ အောက်ပါအတိုင်းဖြစ်ပါသည်-

စဉ်	လူမျိုး	နေထိုင်သည့်လူဦးရေ	မြို့နယ်လူဦးရေ	မြို့နယ်လူဦးရေ၏ ရာခိုင်နှုန်း
၁	ကချင်	-	-	-

ကန့်သတ်

စဉ်	လူမျိုး	နေထိုင်သည့် လူဦးရေ	မြို့နယ် လူဦးရေ	မြို့နယ် လူဦးရေ၏ ရာခိုင်နှုန်း
၂	ကယား	-	-	-
၃	ကရင်	-	-	-
၄	ချင်း	၆၃၀၁၅	၆၃၁၉၇	၉၉.၇၁%
၅	ဗမာ	၁၇၇	၆၃၁၉၇	၀.၂၈%
၆	မွန်	-	-	-
၇	ရခိုင်	၅	၆၃၁၉၇	၀.၀၀၈%
၈	ရှမ်း	-	-	-
မြို့နယ် ချုပ်	၆၃၁၉၇	၆၃၁၉၇	၁၀၀ %	

အိမ်ခြေ၊ အိမ်ထောင်စု၊ လူဦးရေ

၁၅။ မတူပီမြို့နယ်၏ ၂၀၂၂ ခုနှစ်၊ ဧပြီလမှ ၂၀၂၃ ခုနှစ်၊ မတ်လကုန် အထိ လူဦးရေမှာ အောက်ပါအတိုင်းဖြစ်ပါသည်-

(က) အိမ်ခြေ/အိမ်ထောင်စု

စဉ်	မြို့နယ်/ မြို့	အကြောင်း အရာ	အိမ်ခြေ	အိမ် ထောင် စု	ရပ် ကွက်	ကျေးရွာ အုပ်စု	ကျေးရွာ ပေါင်း
၁	မတူပီ	မြို့နေ	၂၀၂၇	၂၁၄၉	၄	၆၂	၁၅၀

ကန့်သတ်

စဉ်	မြို့နယ်/ မြို့	အကြောင်း အရာ	အိမ်ခြေ	အိမ် ထောင် စု	ရပ် ကွက်	ကျေးရွာ အုပ်စု	ကျေးရွာ ပေါင်း
၂	ရေဇာ	မြို့နေ	၅၇၂	၄၇၂	၄	-	
၃	လှိုင်လင်းပီ	မြို့နေ	၄၂၆	၄၂၉	၂	-	
ပေါင်း		မြို့နေ	၃၀၃၅	၃၀၅၀	၁၀	-	
		ကျေးလက်နေ	၈၇၀၁	၈၆၉၈	-	၆၂	၁၅၀
မြို့နယ်ချုပ်			၁၁၇၂၆	၁၁၇၄၈	၁၀	၆၂	၁၅၀

ကန့်သတ်

၉

(ခ) လူဦးရေ

စဉ်	မြို့နယ်/ မြို့	အကြောင်း အရာ	အသက်(၁၈)နှစ် အောက်			အသက်(၁၈)နှစ် အထက်			စုစုပေါင်း		
			ကျား	မ	ပေါင်း	ကျား	မ	ပေါင်း	ကျား	မ	ပေါင်း
၁	မတူပီ	မြို့နေ	၂၃၂၇	၂၁၉၆	၄၅၂၃	၃၂၄၃	၃၄၅၁	၆၆၉၄	၅၅၇၀	၅၆၄၇	၁၁၂၁၇
၂	ရေဇွာ	မြို့နေ	၅၃၅	၆၂၇	၁၁၆၂	၇၆၁	၈၂၂	၁၅၈၃	၁၂၉၆	၁၄၄၉	၂၇၄၅
၃	လိုင်လင်းပီ	မြို့နေ	၆၃၆	၆၆၄	၁၃၀၀	၆၄၅	၆၈၁	၁၃၂၆	၁၂၈၁	၁၃၄၅	၂၆၂၆
ပေါင်း		မြို့နေ	၃၄၉၈	၃၄၈၇	၆၉၈၅	၄၆၄၉	၄၉၅၄	၉၆၀၃	၈၁၄၇	၈၄၄၁	၁၆၅၈၈
		ကျေးလက်နေ	၁၀၅၂၂	၁၀၆၉၄	၂၁၂၁၆	၁၂၅၆၁	၁၂၈၃၂	၂၅၃၉၃	၂၃၀၈၃	၂၃၅၂၆	၄၆၆၀၉
မြို့နယ်ချုပ်			၁၄၀၂၀	၁၄၁၈၁	၂၈၂၀၁	၁၇၂၁၀	၁၇၇၈၆	၃၄၉၉၆	၃၁၂၃၀	၃၁၉၆၇	၆၃၁၉၇

ကန့်သတ်

လူဦးရေတိုးနှုန်းနှင့် ကျား/မ အချိုး

၁၆။ မတူပီမြို့နယ်၏ ၂၀၂၃ ခုနှစ်၊ မတ်လကုန်အထိ လူဦးရေတိုးနှုန်းနှင့်ကျား၊ မအချိုးမှာ အောက်ပါအတိုင်းဖြစ်ပါသည်-

(က) လူဦးရေတိုးနှုန်းနှင့် ကျား/မ အချိုး

စဉ်	မြို့နယ်/ မြို့	ယခင်နှစ် လူဦးရေ	ယခုနှစ် လူဦးရေ	တိုးလာ ဦးရေ	တိုးနှုန်း	ကျား/မအချိုး		
						ကျား	မ	အချိုး
၁	မတူပီ	၅၇၆၀၆	၅၇၈၂၆	၂၂၀	၀.၃၈	၂၈၆၅၃	၂၉၁၇၃	၁:၁.၀၂
၂	ရေဇာ	၂၇၄၅	၂၇၄၅	-	-	၁၂၉၆	၁၄၄၉	၁:၁.၁၂
၃	လိုင် လင်းပီ	၂၆၁၁	၂၆၂၆	၁၅	၀.၅၇	၁၂၈၁	၁၃၄၅	၁:၁.၀၄
မြို့နယ်ချုပ်		၆၂၉၆၂	၆၃၁၉၇	၂၃၅	၀.၃၇	၃၁၂၃၀	၃၁၉၆၇	၁:၁.၀၂

(ခ) မွေးဖွား၊ သေဆုံး၊ ပြောင်းဝင်၊ ပြောင်းထွက် လူဦးရေ

စဉ်	မြို့နယ်/ မြို့	မူလ လူဦးရေ	မွေးဖွား ဦးရေ	သေ ဆုံး ဦး ရေ	ပြောင်းဝင် ဦးရေ	ပြောင်း ထွက် ဦးရေ	လက်ရှိ လူဦးရေ
၁	မတူပီ	၅၇၈၂၆	၃	၃	-	-	၅၇၈၂၆
၂	ရေဇာ	၂၇၄၅	-	-	-	-	၂၇၄၅
၃	လိုင်လင်းပီ	၂၆၂၆	-	-	-	-	၂၆၂၆
မြို့နယ်ချုပ်		၆၃၁၉၇	၃	၃	-	-	၆၃၁၉၇

ကိုးကွယ်သည့်ဘာသာ

၁၇။ မတူပီမြို့နယ်တွင် နေထိုင်ကြသူများ၏ ကိုးကွယ်သည့် ဘာသာ အလိုက် လူဦးရေမှာ အောက်ပါအတိုင်းဖြစ်ပါသည် -

စဉ်	မြို့နယ်/ မြို့	ဗုဒ္ဓ ဘာသာ	ခရစ် ယာန်	ဟိန္ဒူ ဘာ သာ	အစ္စ လာမ် ဘာသာ	နတ်	အခြား	ပေါင်း
၁	မတူပီ	၁၂၁	၅၇၇၀၅	-	-	-	-	၅၇၈၂၆
၂	ရေဇွာ	၆၁	၂၆၈၄	-	-	-	-	၂၇၄၅
၃	လိုင်လင်းပီ	-	၂၆၂၆	-	-	-	-	၂၆၂၆
	မြို့နယ်ချုပ်	၁၈၂	၆၃၀၁၅	-	-	-	-	၆၃၁၉၇

နိုင်ငံခြားသားများနေထိုင်မှု

၁၈။ မတူပီမြို့နယ်အတွင်း နိုင်ငံခြားသားများ နေထိုင်သူဦးရေမှာ အောက် ပါအတိုင်းဖြစ်ပါသည်-

စဉ်	မြို့နယ်/မြို့	နိုင်ငံခြားသား လူမျိုး	နေထိုင်သူ ဦးရေ	မြို့နယ် လူဦးရေ	မြို့နယ်လူဦးရေ ၏ရာခိုင်နှုန်း
၁	မတူပီ	တရုတ်	-	-	-
		အိန္ဒိယ	-	-	-
		ပါကစ္စတန်	-	-	-
၂	ရေဇွာ	တရုတ်	-	-	
		အိန္ဒိယ	-	-	
		ပါကစ္စတန်	-	-	
၃	လိုင်လင်းပီ	တရုတ်	-	-	
		အိန္ဒိယ	-	-	
		ပါကစ္စတန်	-	-	
	မြို့နယ်ချုပ်		-	-	

အခန်း(၅)

အုပ်ချုပ်ရေးဆိုင်ရာအချက်အလက်များ

အုပ်ချုပ်ရေးနယ်မြေဖွဲ့စည်းမှု

၁၉။ မတူပီမြို့နယ်၏ အုပ်ချုပ်ရေးနယ်မြေဖွဲ့စည်းမှုမှာ အောက်ပါ အတိုင်းဖြစ်ပါသည်-

စဉ်	မြို့နယ်	မြို့	ရပ်ကွက်	ကျေးရွာ အုပ်စု	ကျေးရွာ
၁	၁	၃	၁၀	၆၂	၁၅၀
မြို့နယ်ချုပ်	၁	၃	၁၀	၆၂	၁၅၀

ရွေးကောက်ပွဲဆိုင်ရာကိစ္စရပ်များ

၂၀။ မတူပီမြို့နယ်၏ ရွေးကောက်ပွဲဆိုင်ရာကိစ္စရပ်များအား အောက်ပါအတိုင်း ဖော်ပြအပ်ပါသည်-

(က) **မြို့နယ်ရွေးကောက်ပွဲကော်မရှင်အဖွဲ့ခွဲ အဖွဲ့ဝင်စာရင်း။**
တင်ပြရန်မရှိပါ။

(ခ) **ဆန္ဒမဲပေးပိုင်ခွင့်ရှိသူဦးရေ**

စဉ်	မြို့နယ်/မြို့	မဲဆန္ဒနယ်	မဲဆန္ဒရှင်စာရင်းပေါင်း		
			ကျား	မ	ပေါင်း
၁	မတူပီ	ပြည်နယ်(၁)	၁၁၁၇၅	၁၁၉၈၂	၂၃၁၅၇
		ပြည်နယ်(၂)	၁၀၂၉၅	၁၁၃၀၉	၂၁၆၀၄
စုစုပေါင်း			၂၁၄၇၀	၂၃၂၉၁	၄၄၇၆၁

(ဂ) နိုင်ငံရေးပါတီများ။ တင်ပြရန်မရှိပါ။

(ဃ) ရွေးချယ်ခံရသောလွှတ်တော်ကိုယ်စားလှယ်များ
တင်ပြရန်မရှိပါ။

အခန်း(၆)

စီးပွားရေးဆိုင်ရာအချက်အလက်

စီးပွားရေးဆိုင်ရာခြုံငုံသုံးသပ်ချက်

၂၁။ မတူပီမြို့နယ်သည် ချင်းပြည်နယ် တောင်ပိုင်းတွင် တည်ရှိပြီး စီးပွားရေးဖွံ့ဖြိုးတိုးတက်မှု နှေးကွေးသော မြို့နယ်ဖြစ်ပါသည်။ ဒေသခံ များသည် စိုက်ပျိုးရေးလုပ်ငန်းနှင့်အခြားဝန်ဆောင်မှုလုပ်ငန်းကို အဓိက လုပ်ကိုင်ဆောင်ရွက်ကြသည်။ မတူပီမြို့နယ်သည် ကုန်းလမ်းသာရှိပြီး လမ်းပန်းဆက်သွယ်ရေးခက်ခဲသော မြို့နယ်ဖြစ်ပါသည်။ အဓိကထွက် ကုန်မှာဝဥ၊ ဂမုန်းဖြစ်ပြီး ပြည်မသို့သာအများဆုံး တင်ပို့ရောင်းချပါ သည်။

မြေအသုံးချမှု

၂၂။ မတူပီမြို့နယ်၏ မြေအမျိုးအစားအလိုက် အသုံးချထားသည့် ဧကအား အောက်ပါအတိုင်း ဖော်ပြအပ်ပါသည်-

စဉ်	မြေအမျိုးအစား	ဧရိယာ(ဧက)
၁	စိုက်ပျိုးနိုင်သည့်မြေ	၇၅၇၃
၂	တောရိုင်းဧရိယာ	၁၀၃၇၉

စဉ်	မြေအမျိုးအစား	ဧရိယာ(ဧက)
၃	သစ်တောကြိုးဝိုင်း/ပြင်ဧရိယာ	၈၃၅၇၃
၄။	မြေလွတ်၊ မြေရိုင်းဧရိယာ	၆၀၉၂၅၁
၅။	စိုက်ပျိုးခြင်းမပြုနိုင်သောမြေ	
စဉ်	မြေအမျိုးအစား	ဧရိယာ(ဧက)
	(က) လမ်းမြေ	၂၁၀၈
	(ခ) မြစ်/ချောင်းမြေ	၃၈၄၃၈
	(ဂ) မြို့မြေ	၃၃၄
	(ဃ) ရွာမြေ	၃၇၉၆
	(င) သာသနာ/သုသာန်မြေ	၂၇၅၂
	(စ) စက်ရုံမြေ	၂၀
	(ဆ) ကျန်အခြားမြေ	၄၆၀၈၇၇
	စုစုပေါင်း	၁၂၂၀၁၀၁

ဆည်မြောင်းတာဝန်များနှင့်ဆည်ရေသောက်ဧရိယာ

၂၃။ မတူပီမြို့နယ်ရှိ ဆည်မြောင်းတာဝန်များနှင့် ဆည်ရေသောက် ဧရိယာမှာ အောက်ပါအတိုင်း ဖော်ပြအပ်ပါသည်-

(က) ကိုယ့်အားကိုယ်ကိုးဆည်များ

စဉ်	ဆည်အမည်	ဆည်အမျိုးအစား	ရေဝင်ဆုံမှု (ကုဗပေ)	အကျိုးပြု ဧက
၁	-	-	-	-
မြို့နယ်ချုပ်	-	-	-	-

(ခ) မြစ်ရေတင်စီမံကိန်းများ

စဉ်	စီမံကိန်း အမည်	တည်နေရာ	အကျိုးပြု ဧက	မှတ် ချက်
၁	-	-	-	-
မြို့နယ်ချုပ်	-	-	-	-

(ဂ) တာတမံများ/ရေထိန်းတံခါးများ

စဉ်	တာတမံ/ရေထိန်းတံခါး			ကာကွယ်သည့် မြစ်/ချောင်း	အကျိုး ပြုဧက
	အမည်	အမျိုးအစား	အရှည်ပေ		
၁	-	-	-	-	-
မြို့နယ်ချုပ်	-	-	-	-	-

စိုက်ပျိုးရေးလုပ်ငန်း

၂၄။ မတူပီမြို့နယ်၏ စိုက်ပျိုးရေးလုပ်ငန်း ဆောင်ရွက်နိုင်မှု အခြေအနေမှာ အောက်ပါအတိုင်းဖြစ်ပါသည်-

(က) အဓိကသီးနှံ(၁၀)မျိုး စိုက်ပျိုးထုတ်လုပ်မှု

စဉ်	သီးနှံအမည်	၂၀၂၂-၂၀၂၃ လျာထားဧက		၂၀၂၂ ခုနှစ်၊ ဧပြီလမှ ၂၀၂၃ ခုနှစ်၊ မတ်လကုန်အထိ			
				စိုက်	ရိတ်	နှုန်း	အထွက် (တင်း)
၁	စပါးပေါင်း	နွေ	-	-	-	-	-
		မိုး	၄၉၂၉	၂၉၆၈	-	-	-

စဉ်	သီးနှံအမည်	၂၀၂၂-၂၀၂၃ လျာထားဧက		၂၀၂၂ ခုနှစ်၊ ဧပြီလမှ ၂၀၂၃ ခုနှစ်၊ မတ်လကုန်အထိ			
				စိုက်	ရိတ်	နှုန်း	အထွက် (တင်း)
၂	မြေပဲ	နွေ	-	-	-	-	-
		မိုး	-	-	-	-	-
၃	နှမ်း	နွေ	-	-	-	-	-
		မိုး	၂၇	၂၀	-	-	-
၄	နေကြာ	-	-	-	-	-	-
၅	မတ်ပဲ	-	-	-	-	-	-
၆	ပဲတီစိမ်း	-	-	-	-	-	-
၇	ပဲစင်းငုံ	-	-	-	-	-	-
၈	ဝါ	-	၂၄	၁	-	-	-
၉	ကြံ	-	၂၂	၁၈	-	-	-
၁၀	အစေ့ထုတ် ပြောင်း	-	၁၈၅၂	၅၉၀	၅၉၀	၃၂.၈၀	၁၉၃၅၂

(ခ) နှစ်ရှည်သီးနှံစိုက်ပျိုးမှုအခြေအနေ

စဉ်	သီးနှံ အမည်	စိုက်(ဧက)	ရိတ် (ဧက)	အထွက်နှုန်း (ပိဿာ)	အထွက်ပေါင်း (တင်း)
၁	သရက်	၈၄	၇၅	၉၅၉.၀၀	၇၁၉၇၁၅
၂	ရှောက်	၃၆	၁၉	၇၁၃၇.၄၅	၁၃၅၅၇၄
၃	သံပရာ	၄၃	၃၇	၆၁၁၁.၁၂	၂၂၁၃၇၆

စဉ်	သီးနှံ အမည်	စိုက်(ဧက)	ရိတ် (ဧက)	အထွက်နှုန်း (ပိဿာ)	အထွက်ပေါင်း (တင်း)
၄	လိမ္မော်	၁၀၅	-	-	-
၅	နာနတ်	၈၃	၇၉	၁၆၅၉.၁၄	၂၈၈၆၃၆
၆	သစ်တော	၁၇	၁၀	၃၆၃၉.၂၀	၁၆၃၉၂
၇	မက်မန်း	၁၁	၉	၅၅၃.၆၆	၄၉၈၃
၈	သဘော	၂၈	၁၄	၄၀၅၄.၀၀	၅၆၉၂၈
၉	ထောပတ်	၁၈	၁၃	၉၈၇.၄၀	၁၂၈၄၇
၁၀	မာလကာ	၃၀	၂၁	၅၇၈၁.၈၈	၁၄၁၅၅၂
၁၁	ပိန္နဲ	၅၈	၅၈	၉၅၉၃.၈၂	၅၅၅၀၅၁
၁၂	ကော်ဖီ	၄၈	-	-	-
၁၃	ဝဥ	၁၅၆၉	-	-	-
၁၄	လက်ဖက်	၁၄	၁၀	၁၁၀.၅၀	၁၁၀၅

(ဂ) အခြားဈေးကွက်ဝင်သီးနှံများစိုက်ပျိုးထုတ်လုပ်မှု

စဉ်	သီးနှံအမည်	စိုက် ဧက	ရိတ် ဧက	အထွက် နှုန်း	အထွက် ပေါင်း
၁	ပိန်းဥ	၃၆	-	-	-
၂	ကန်စွန်းဥ	၃၇	-	-	-
၃	ဝဥ	၁၅၆၅	-	-	-

(ဃ) လယ်ယာသုံးစက်ကိရိယာ သုံးစွဲမှုအခြေအနေ

စဉ်	အစိုးရ							ပုဂ္ဂလိက						
	လယ် ထွန် စက်	လက် တွန်း ထွန် စက်	မျိုး စေ့ ချ စက်	Combine Harvester	ရိတ် သိမ်း စက်	ချွေ လှေ့ စက်	ရေ စုပ် စက်	လယ် ထွန် စက်	လက် တွန်း ထွန် စက်	မျိုး စေ့ ချ စက်	Combine Harvester	ရိတ် သိမ်း စက်	ချွေလှေ့ စက်	ရေ စုပ် စက်
၁	-	၅	၂	-	-	၁	-	-	၃၄	-	-	-	-	-

(င) လယ်ယာသုံး ထယ်၊ ထွန်နှင့် ကျွဲ၊ နွားကောင်ရေ

စဉ်	ထယ်အရေအတွက်	ထွန်အရေအတွက်	ကျွဲကောင်ရေ	နွားကောင်ရေ
၁	၂၃၆	၂၆၂	၄၂၁	၆၆

(စ) ဒေသတွင်း ဆန်ဖူလုံမှုရာခိုင်နှုန်း

စဉ်	အကြောင်းအရာ	ရေတွက်ပုံ	၂၀၂၂- ၂၀၂၃ အမှန်	၂၀၂၁ (အောက်) မှ ၂၀၂၂ (မတ်) ထိ လျာထား	မှတ်ချက်
၁	လူဦးရေ	ဦး	၆၇၆၀၆	၆၃၁၉၇	
၂	လူတစ်ဦးတစ်နှစ်စား သုံးမှု	တင်း	၁၂	၁၂	
	ကျေးလက်နေ	တင်း	-	-	
	မြို့နေ	တင်း	-	-	
၃	ဝမ်းစာလိုအပ်ချက်	တင်း	၈၁၁၂၇၂	၇၅၈၃၈၈	
၄	စပါးစိုက်ဧကပေါင်း	ဧက	၄၂၈၆	၃၁၆၉	
	အထွက်နှုန်း	တင်း	၄၈.၆၇	၄၈.၅၉	
	အထွက်တင်း	တင်း	၂၀၈၅၅၂	၁၅၅၂၈၅	
၅	လာမည့်နှစ်စပါးစိုက်ဧက	ဧက	၄၂၈၅	၃၁၆၉	
၆	ချန်လှပ်ရမည့်တင်း	တင်း	၂၁၄၂၅	၁၅၈၄၅	
၇	အသုံးပြုတင်း	တင်း	၈၃၂၆၉၇	၇၇၄၂၀၉	
၈	ပိုလျှံမှု	တင်း	-	-	
၉	ဝမ်းစာကျန်ရှိမှု	တင်း	-	-	
၁၀	ဖူလုံမှု	ရာခိုင်နှုန်း	၂၅.၀၅ %	၂၀.၀၆ %	

(ဆ) ဒေသတွင်း ဆီဖူလုံမှုရာခိုင်နှုန်း

စဉ်	အကြောင်းအရာ	ရေတွက်ပုံ	၂၀၂၀- ၂၀၂၁ အမှန်	၂၀၂၁ (အောက်) မှ ၂၀၂၂ (မတ်) ထိ လျာထား	မှတ် ချက်
၁	လူဦးရေ	ဦး	၆၇၆၀၆	၆၃၁၉၇	
၂	လူတစ်ဦးတစ်နှစ် စားသုံးမှု	ပိဿာ	၆	၆	
	ဝမ်းစာလိုအပ်ချက်	တန်	၆၀၉.၄၈	၆၀၉.၂၁	
	ဆီထွက်ရှိမှု	တင်း	၅၉၆	၄၃၁	
၃	အလေအလွင့်နှင့်အခြား	တင်း	၁၆	၁၁	
၄	ချန်လှပ်ရမည့်တင်း	ဧက	၁၆	၁၁	
	အသုံးပြုမှု	မက်/ တန်	၆၆၂.၄၂	၆၁၉.၃၄	
	လိုအပ်မှု	မက်/ တန်	၆၅၈.၂၀	၆၁၈.၂၂	
၅	ဖူလုံမှု	ရာခိုင်နှုန်း	၀.၆၄ %	၀.၁၈ %	

မွေးမြူရေးလုပ်ငန်း

၂၅။ မတူပီမြို့နယ်၏ မွေးမြူရေးလုပ်ငန်းဆောင်ရွက်နိုင်မှု အခြေအနေမှာ အောက်ပါအတိုင်းဖြစ်ပါ သည်-

(က) မွေးမြူရေးဇုန်

စဉ်	ဇုန်အမည်	ကျွဲ	နွား	ဝက်	သိုး/ဆိတ်	ကြက်	ဘဲ	ငုံး
၁	-	-	-	-	-	-	-	-
မြို့နယ်ချုပ်		-	-	-	-	-	-	-

(ခ) မြို့နယ်မွေးမြူရေး (ကောင်ရေ)

စဉ်	မြို့နယ်/မြို့	ခုနှစ်	ကျွဲ	နွား	ဝက်	သိုး/ဆိတ်	ကြက်	ဘဲ	ငုံး
၁	မတူပီ	၂၀၂၂-၂၀၂၃	၃၁၀၇	၃၃၆၉	၈၇၂၆	၂၆၀၂	၇၁၀၈၀	၈	-
၂	ရေဇွာ	၂၀၂၂-၂၀၂၃	၉၁၅	၁၁၃၀	၂၉၁၂	၈၈၀	၁၆၉၀	-	-
၃	လိုင်လင်းပီ	၂၀၂၂-၂၀၂၃	-	-	၁၄၅	-	၂၃၁၀	-	-
မြို့နယ်ချုပ်			၄၀၂၂	၄၄၉၉	၁၁၇၈၃	၃၄၈၂	၇၅၀၈၀	၈	-

(ဂ) မြို့နယ်အသားထုတ်လုပ်မှု (ပိဿာ)

စဉ်	မြို့နယ်/မြို့	ခုနှစ်	ကျွဲ/နွား	ဝက်	သိုး/ဆိတ်	ကြက်	ဘဲ	ငုံး
၁	မတူပီ	၂၀၂၂-၂၀၂၃	၆၃၀၈၇	၃၄၂၁၁၈	၉၄၇၈	၃၅၅၇၇၁	-	-
၂	ရေဇွာ	၂၀၂၃-၂၀၂၃	၈၀	၃၃၃၀	-	-	-	-
၃	လိုင်လင်းပီ	၂၀၂၂-၂၀၂၃	-	၄၄၃၀	-	၂၁၀၀	-	-
မြို့နယ်ချုပ်			၆၃၁၆၇	၃၄၉၈၇၈	၉၄၇၈	၃၅၇၈၇၁	-	-

(ဃ) မြို့နယ်ကြက်/ ဘဲ/ ငုံးဥ ထုတ်လုပ်မှု (လုံး)

စဉ်	မြို့နယ်/ မြို့	ခုနှစ်	ကြက်ဥ	ဘဲဥ	ငုံးဥ
၁	မတူပီ	၂၀၂၂-၂၀၂၃	၁၀၈၀၄၁၇-	-	-
၂	ရေဇွာ	၂၀၂၂-၂၀၂၃	-	-	-
၃	လိုင်လင်းပီ	၂၀၂၂-၂၀၂၃	-	-	-
မြို့နယ်ချုပ်		၂၀၂၂ - ၂၀၂၃	၁၀၈၀၄၁၇-	-	-

(င) မြို့နယ်နို့ထွက်ပစ္စည်းထုတ်လုပ်မှု

စဉ်	မြို့နယ်/ မြို့	ခုနှစ်	နို့စားနွား (ကောင်ရေ)	နို့ထွက် (ပိဿာ)
၁	မတူပီ	၂၀၂၂ - ၂၀၂၃	-	-
	ရေဇွာ	၂၀၂၂-၂၀၂၃	-	-
	လိုင်လင်းပီ	၂၀၂၂-၂၀၂၃	-	-
မြို့နယ်ချုပ်		၂၀၂၂ - ၂၀၂၃	-	-

(စ) မြို့နယ်ငါး/ပုဇွန်မွေးမြူမှုအခြေအနေ

စဉ်	ခုနှစ်	ငါး			ပုဇွန်		
		အရေအတွက် (ကန့်)	ကေ	ထုတ်လုပ်မှု (ပိဿာ)	အရေအတွက် (ကန့်)	ကေ	ထုတ်လုပ်မှု (ပိဿာ)
၁	၂၀၂၂ - ၂၀၂၃	-	-	-	-	-	-

(ဆ) ရေချို၊ ရေငန် ငါးဖမ်းလုပ်ငန်းမှ အသားထုတ်လုပ်မှု (တန်)

စဉ်	ခုနှစ်	ငါး			ပုစွန်		
		လေလံ အရေ အတွက်	လုပ်ငန်း အရေ အတွက်	ထုတ်လုပ် မှု (တန်)	လေလံ အရေ အတွက်	လုပ်ငန်း အရေ အတွက်	ထုတ် လုပ်မှု (တန်)
၁	၂၀၂၂-၂၀၂၃	-	-	-	-	-	-

စက်မှုလက်မှုလုပ်ငန်း

၂၆။ မတူပီမြို့နယ်၏ စက်မှုလက်မှုလုပ်ငန်း ဆောင်ရွက်နိုင်မှုအခြေအနေမှာ အောက်ပါအတိုင်းဖြစ်ပါသည်-

(က) စက်မှုဇုန်များ

စဉ်	စက်မှုဇုန် အမည်	စက်ရုံအမည်	ထုတ်လုပ်သည့် ပစ္စည်းများ
၁	-	-	-
၂	-	-	-
၃	-	-	-
မြို့နယ်ချုပ်		-	-

(ခ) မြို့နယ်ရှိစက်ရုံများ

စဉ်	မြို့နယ်/မြို့	စက်ရုံ အမည်	အမျိုး အစား	နိုင်ငံ ပိုင်	ပုဂ္ဂိုလ်က ပိုင်	လုပ်သား အင်အား
၁	မတူပီ	-	-	-	-	-
၂	ရေဇာ	-	-	-	-	-
၃	လိုင်လင်းပီ	-	-	-	-	-
မြို့နယ်ချုပ်		-	-	-	-	-

(ဂ) မြို့နယ်ရှိ အလုပ်ရုံများ

စဉ်	မြို့နယ်/မြို့	အလုပ်ရုံ အမည်	အမျိုး အစား	နိုင်ငံ ပိုင်	ပုဂ္ဂိုလ် ကိုင်	လုပ်သား အင်အား
၁	မတူပီ	-	-	-	-	-
၂	ရေဇာ	-	-	-	-	-
၃	လိုင်လင်းပီ	-	-	-	-	-
မြို့နယ်ချုပ်		-	-	-	-	-

(ဃ) အိမ်တွင်းစက်မှုလက်မှုလုပ်ငန်းများ

စဉ်	မြို့နယ်/မြို့	စက်မှုလက်မှု လုပ်ငန်း အမျိုးအစား	အရေအတွက်	လုပ်သား အင်အား
၁	မတူပီ	ဟာလာစက်	၇၃	၁၅၀
		ဆီစက်	-	-
		သစ်ခွဲစက်	-	-
		အမှုန့်ကြိတ်စက်	၁	၄
၂	ရေဇာ	-		
၃	လိုင်လင်းပီ	-		
မြို့နယ်ချုပ်		-	၇၄	၁၅၄

သစ်တောလုပ်ငန်းဆောင်ရွက်မှုအခြေအနေ

၂၇။ မတူပီမြို့နယ်၏သစ်တောလုပ်ငန်းနှင့်ပတ်သက်သောအချက်အလက်များမှာ အောက်ပါအတိုင်းဖြစ်ပါသည်-

(က) သစ်တောများ

စဉ်	အကြောင်းအရာ	ဧရိယာ(ဧက)	ပေါက်သည့်အပင်များ
၁	ကြိုးဝိုင်း/ ကိုးပုငြိ ကာကွယ်တော	၈၃၅၇၃	သစ်ယာ၊ ထင်းရှူး၊ အင်ကြင်း၊ သစ်အယ်၊
မြို့နယ်ချုပ်		၈၃၅၇၃	-

(ခ) စီးပွားဖြစ်သစ်တောစိုက်ခင်း

စဉ်	စိုက်ပျိုးသူ	နိုင်ငံ/ ပုဂ္ဂလိကပိုင်	စိုက်ဧက	တည်နေရာ	အပင်အမျိုးအစား	အရေအတွက်
၁	-	-	-	-	-	-
မြို့နယ်ချုပ်		-	-	-	-	-

(ဂ) သစ်ထုတ်လုပ်မှု

စဉ်	အမျိုးအစား	နိုင်ငံပိုင်	ပုဂ္ဂလိကပိုင်	ထုတ်လုပ်မှု(တန်)
၁	ကျွန်း	-	-	-

စဉ်	အမျိုးအစား	နိုင်ငံပိုင်	ပုဂ္ဂလိကပိုင်	ထုတ်လုပ်မှု(တန်)
၂	ပျဉ်းကတိုး	-	-	-
၃	ပိတောက်	-	-	-
၄	ကညင်	-	-	-
၅	အင်/အင်ကြင်း	-	-	-
၆	အခြား	-	-	-
၇	သစ်မာ	-	-	-
မြို့နယ်ချုပ်		-	-	-

(ဃ) သစ်တောထွက်ပစ္စည်းများ

စဉ်	အမျိုးအစား	ရေတွက်ပုံ	အရေအတွက်	နှုန်း
၁	ထင်း	တန်	၁၈၆ တန်	၁၀၀၀
၂	မီးသွေး	တန်	၅၅ တန်	၁၂၀၀
၃	ဝါး	လုံး	၂၁၂၀၀၀ လုံး	၃
၄	ကြိမ်	လုံး	၈၀၀၀ လုံး	၁၀
၅	ရှားစေး	ပိဿာ	၂၃၇၀၀ပိဿာ	၇၈၀
၆	သစ်ခေါက်	ပိဿာ	၅၂၇ ပိဿာ	၃၅
၇	သစ်ခွ	-	-	-
၈	အင်တွဲ/ပွဲညက်	ပိဿာ	၈၁ ပိဿာ	၁၀၀
၉	လျှော်	ပိဿာ	၂၅၃ ပိဿာ	၁၅
၁၀	ခနိ/သက်ကယ်	ဗျစ်	၅၆၀၀၀ ဗျစ်	၅
စုစုပေါင်း			၃၀၀၈၀၂	၃၁၄၈

တွင်းထွက်ပစ္စည်းထုတ်လုပ်မှုလုပ်ငန်း

၂၈။ မတူပီမြို့နယ်တွင် တွင်းထွက်ပစ္စည်းထုတ်လုပ်မှုလုပ်ငန်းများ အောက်ပါအတိုင်း ဖြစ်ပါသည်-

(က) ဓါတ်သတ္တုတူးဖော်ထုတ်လုပ်မှု

စဉ်	ဓါတ်သတ္တု အမျိုးအစား	ထွက်ရှိသည့် ဒေသ	ထုတ်လုပ်မှု ပမာဏ	ထုတ်လုပ်မှုတန်ဖိုး (ကျပ်သန်းပေါင်း)
၁	-	-	-	-
မြို့နယ်ချုပ်	-	-	-	-

(ခ) ကျောက်မျက်တူးဖော်ထုတ်လုပ်မှု

စဉ်	လုပ်ငန်း တည် နေရာ	ကျောက်မျက်ရတနာအမျိုးအစား						
		ရွှေ	ငွေ	ကျောက် စိမ်း	နီ လာ	စိန်	ပတ္တ မြား	ပုလဲ
၁	-	-	-	-	-	-	-	-
မြို့နယ်ချုပ်	-	-	-	-	-	-	-	-

စွမ်းအင်နှင့်လျှပ်စစ်ကဏ္ဍ

၂၉။ မတူပီမြို့နယ်၏ စွမ်းအင်/လျှပ်စစ်ကဏ္ဍနှင့် ပတ်သက်သော အချက် အလက်များမှာ တစ်ဖက်ပါအတိုင်း ဖြစ်ပါသည်-

(က) ဓါတ်ဆီ/ဒီဇယ်အရောင်းဆိုင်များ

စဉ်	မြို့နယ်/မြို့	ဆိုင်အမည်	နိုင်ငံ ပိုင်	ပုဂ္ဂလိက ပိုင်	တစ်နှစ်ရောင်းချမှု စည်ပေါင်း	
					ဓါတ်ဆီ	ဒီဇယ်
၁	မတူပီ	-	-	-	-	-
၂	ရေဇွာ	-	-	-	-	-
၃	လိုင်လင်းပီ	-	-	-	-	-
မြို့နယ်ချုပ်		-	-	-	-	-

(ခ) သဘာဝဓါတ်ငွေ့အရောင်းဆိုင်များ

စဉ်	သဘာဝဓါတ် ငွေ့ဆိုင်အမည်	နိုင်ငံပိုင်	ပုဂ္ဂလိက ပိုင်	တစ်နှစ်ထွက် ရှိမှုကုဗပေပေါင်း
၁	-	-	-	-
မြို့နယ်ချုပ်		-	-	-

ပို့ဆောင်ရေးနှင့် လမ်းပန်းဆက်သွယ်ရေးလုပ်ငန်း

၃၀။ မတူပီမြို့နယ်၏ ပို့ဆောင်ရေးနှင့်လမ်းပန်းဆက်သွယ်ရေးလုပ်ငန်းနှင့်ပတ်သက်သောအချက်အလက်များမှာအောက်ပါအတိုင်းဖြစ်ပါသည်-

(က) လေကြောင်းလမ်း

စဉ်	လေဆိပ်/ ရဟတ်ယာဉ် ကွင်းအမည်	တည် နေရာ	မှတ် ချက်
၁	လိုင်လင်းပီလေယာဉ်ကွင်း	လိုင်လင်းပီ	(၄.၅.၂၀၁၉)မှ စတင်၍တည် ဆောက်ဆဲ
မြို့နယ်ချုပ်		-	

(ခ) ရေကြောင်းလမ်း

စဉ်	ရေကြောင်း လမ်း အမည်	မြို့နယ် အတွင်း		အရှည် ရေမိုင်	ဆိပ်ကမ်း အရေအတွက်	
		မှ	ထိ		သင်္ဘော ဆိပ်	အခြား
၁	-	-	-	-	-	-
မြို့နယ်ချုပ်		-	-	-	-	-

(ဂ) ရထားလမ်းနှင့်ဘူတာရုံများ

စဉ်	ရထားလမ်း အမည်	မြို့နယ်အတွင်း		အရှည် ရေမိုင်	ဘူတာအရေအတွက်	
		မှ	ထိ		ကြီး	သေး
၁	-	-	-	-	-	-
မြို့နယ်ချုပ်		-	-	-	-	-

(ဃ) ကားဂိတ်များ

စဉ်	မြို့နယ်/ မြို့	ကားဂိတ်အမည်	ပြေးဆွဲသည့် ခရီးစဉ်	ပြေးဆွဲ သည့်ယာဉ် အမျိုးအစား	ပြေးဆွဲ သည့် စီးရေ
၁	မတူပီမြို့	လေပ်ဖြူဂိတ်	မတူပီ-မင်းတပ် -ပခုက္ကူ	မှန်လုံ	-
		ကိုင်းဆီးတောင်တန်း	။	မှန်လုံ	-
		ရှစ်လမ်းဆုံ	။	မှန်လုံ	-
		ဘုံတလာ	။	မှန်လုံ	-

		ဇီအုန်တောင်တန်း	။	မှန်လုံ	-
		အလင်းတန်း	။	မှန်လုံ	-
၂	ရေဇွာမြို့	ဖြိုးမေတ္တာ	ရေဇွာ-ဂန့်ဂေါ	မှန်လုံ	-
၃	လိုင်လင်းပီ	-	-	-	-
	မြို့နယ်ချုပ်	၇			-

မှတ်ချက်။ မတူပီမြို့နယ်တွင်ယခင်အချိန်ကမော်တော်ယဉ်လှိုင်း (၇)လှိုင်း ပြေးဆွဲလျက်ရှိသော်လည်း လက်ရှိနယ်မြေအခြေအနေအရ တရားဝင်မော်တော်ယဉ်လှိုင်းပြေးဆွဲခြင်းမရှိဘဲကြားယဉ်လှိုင်း များသာတပတ်လျှင်(၁)ကြိမ်နှုန်းဖြင့်မတူပီ-ရွှေအောင်သာလမ်း ကြောင်းအတိုင်းပခုက္ကူမြို့သို့ပြေးဆွဲလျက်ရှိပါသည်။

လမ်းဦးစီးဌာနနှင့် တံတားဦးစီးဌာနများမှ ဆောင်ရွက်သည့်လုပ်ငန်းများ

၃၁။ လမ်းဦးစီးဌာနလုပ်ငန်းများမှာ အောက်ပါအတိုင်းဖြစ်ပါသည်-
(က) ကားလမ်းများ

စဉ်	မြို့နယ်/ မြို့	လမ်းအမည်	မြို့နယ်တွင်း		အရှည် မိုင်
			မှ	ထိ	
၁	မတူပီ	မတူပီ - မင်းတပ်- ပခုက္ကူ	မတူပီ	၇၄/၄	၂၇/၄
		မတူပီ-ရေဇွာ-ဟားခါး	မတူပီ	အိုက္ကား	၃၀/၆
		မတူပီ-ပလက်ဝ	မတူပီ	ဘွေလီ	၂၃/၃
၂	ရေဇွာ	ဗိုလ်ချုပ်လမ်း	၆လမ်းဆုံ	နတ်တောင် ထိပ်	၃/၀
		သဇင်လမ်း	ပန်းရိုးမ ကဖေး	နတ်တောင် ထိပ်	၂/၀

		ချယ်ရီလမ်း	၆ လမ်း ဆုံ	သဇင်လမ်း	၁/၂
၃	လိုင် လင်းပီ	မြို့တွင်းလမ်းမကြီး	မြို့အဝင်	မြို့အထွက်	၃/၀
မြို့နယ်ချုပ်		-	-	-	၉၀/၇

(ခ) မြို့နယ်ချင်းဆက်လမ်းများ

စဉ်	လမ်းအမည်	အရှည် မိုင်/ ဖာလုံ	အမျိုးအစား				မှတ် ချက်
			ကတ္တ ရာ	ကျောက် ချော	အမာခံ လမ်း	မြေ လမ်း	
၁	မင်းတပ်-မတူပီ	၂၇/၄	၂၇/၄	-	-	-	
၂	ဟားခါး-မတူပီ	၄၈/၃	၇/၇	၄/၄	၅/၂	၃၀/၆	
၃	မတူပီ-ပလက်ဝ	၃၅/၃	၁၀/၆	-	၁၂/၃	၁၃/၂	
၄	ရေဇာ-ဟားခါး	၄၃/၀	၄/၀	၄/၀	-	၃၅/၀	
၅	ရေဇာ-ဂန့်ဂေါ	၇၉/၀	၄/၀	၂/၁	-	၇၂/၇	
၆	ရေဇာ-မတူပီ	၂၈/၀	၁/၀	-	၇/၅	၁၉/၃	
၇	လိုင်လင်းပီ- ရေဇာ	၅၈/၀	-	-	-	၅၈/၀	
မြို့နယ်ချုပ်		၃၁၄/၂	၄၈/၀	၁၇/၁	၁၉/၆	၂၂၉/၃	

(ဂ) တံတားများ

(၁) ပေ(၁၈၀)အထက်တံတားများ

စဉ်	တံတားအမည်	အရှည် (ပေ)	အမျိုးအစား	တည်ဆောက် သည့်ခုနှစ်	သွားလာ နိုင်သည့်ယာဉ် (ကား/ရထား)
၁	လည်မျို တံတား	၂၄၀	သံကူ ကွန်ကရစ်	၂၀၁၈-၂၀၁၉	ကား
	မြို့နယ်ချုပ်	၂၄၀	သံကူ ကွန်ကရစ်	၂၀၁၈-၂၀၁၉	ကား

(၂) ပေ(၁၈၀)အောက်တံတားများ

စဉ်	ပေ(၅၀)မှ(၁၈၀) ရှိ တံတားအမည်	အရှည် (ပေ)	အမျိုး အစား	ဆောက် သည့်ခုနှစ်	သွားလာ နိုင်သည့် ကား/ ရထား	ပေ(၅၀) အောက် တံတား အရေ အတွက်
၁	ခြန်းပြန်းတံတား	၈၀	ကွန်ကရစ်	၂၀၁၅	ကား	၈
	မြို့နယ်ချုပ်	၈၀	ကွန်ကရစ်	၂၀၁၅	ကား	၈

(ဃ) လမ်းတံတားသုံးစက်ကိရိယာများ

စဉ်	မြို့နယ်/ မြို့	လမ်းတံတားသုံးစက်ကိရိယာများ				လုပ်သား ဦးရေ
		မြေထိုး စက်	မြေကော် စက်	မြေ ကြိတ် စက်	မြေ သယ် ယာဉ်	
၁	မတူပီ	-	-	-	၂	၆

၂	ရေဇာ	၁	-	၁	၁	၃
၃	လိုင်လင်းပီ	-	-	-	-	-
မြို့နယ်ချုပ်		၁	-	၁	၃	၉

(င) လမ်း/တံတားအသုံးပြုခကောက်ခံသည့်လုပ်ငန်း

စဉ်	တိုးဂိတ် အမည်	တည်နေရာ	လမ်း/တံတား အရှည်		ကုမ္ပဏီ/ အဖွဲ့အစည်း / လူပုဂ္ဂိုလ်
			မှ	ထိ	
၁	-	-	-	-	-
မြို့နယ်ချုပ်		-	-	-	-

ဟိုတယ်နှင့် ခရီးသွားလုပ်ငန်း

၃၂။ မတူပီမြို့နယ်ရှိ ဟိုတယ်နှင့်ခရီးသွား လုပ်ငန်းနှင့်ပတ်သက်
သော အချက်အလက်များမှာ အောက်ပါအတိုင်း ဖြစ်ပါသည်-

(က) ဟိုတယ်

စဉ်	ဟိုတယ်အမည်	ဟိုတယ်		အဆင့်	အခန်း ပေါင်း
		နိုင်ငံပိုင်	ပုဂ္ဂလိကပိုင်		
၁	နက်ဗီလာ	-	ပုဂ္ဂလိကပိုင်	-	၂၀
မြို့နယ်ချုပ်		-	ပုဂ္ဂလိကပိုင်	-	၂၀

(ခ) မိုတယ်၊ အင်း၊ တည်းခိုခန်း

စဉ်	မိုတယ်အရေအတွက်	အင်းအရေအတွက်	တည်းခိုခန်း အရေအတွက်
၁	-	-	၅
မြို့နယ်ချုပ်	-	-	၅

(ဂ) ကမ်းခြေ/ အပန်းဖြေနေရာ

စဉ်	ကမ်းခြေ/အပန်းဖြေနေရာ အမည်	တည်နေရာ
၁	ဘုံတလာရေတံခွန်	ထီစောင်းကျေးရွာ
မြို့နယ်ချုပ်	ဘုံတလာရေတံခွန်	ထီစောင်းကျေးရွာ

သမဝါယမအသင်းများ

၃၃။ မတူပီမြို့နယ်တွင်ရှိသော သမဝါယမ အသင်းများမှာ အောက်ပါ အတိုင်းဖြစ်ပါသည်-

စဉ်	မြို့နယ်/ မြို့	သမဝါယမ အသင်းပေါင်း	သမဝါယမ အသင်းစု ပေါင်း	မှတ် ချက်
၁	မတူပီ	၄၁	၁	-
၂	ရေဇွာမြို့	၈	-	-
၃	လိုင်လင်းပီ	၁၂	-	-
မြို့နယ်ချုပ်		၆၁	၁	-

စီးပွားရေးဆိုင်ရာ အခြေခံအဆောက်အအုံများ

၃၄။ မတူပီမြို့နယ်တွင်ရှိသော စီးပွားရေးဆိုင်ရာအခြေခံအဆောက်အအုံ များမှာ တစ်ဖက်ပါအတိုင်းဖြစ်ပါသည်-

(က) ကုမ္ပဏီ၊ ကုန်စည်ခိုင်၊ ပွဲရုံ၊ ဈေးနှင့်ကုန်တိုက်များ

(၁) ကုမ္ပဏီများ

စဉ်	ကုမ္ပဏီအမည်	ဆောင်ရွက်သည့် လုပ်ငန်း	တည် နေရာ
၁	-	-	မတူပီ
၂	-	-	မတူပီ
၃	-	-	မတူပီ
၄	-	-	မတူပီ
၅	-	-	မတူပီ
မြို့နယ်ချုပ်		-	မတူပီ

(၂) ကုန်စည်ခိုင်များ

စဉ်	မြို့နယ်/မြို့	ကုန်စည်ခိုင် အမည်	ရောင်းဝယ်သည့် ပစ္စည်းများ	တည် နေရာ
၁	မတူပီ	-	-	-
၂	ရေဇာ	-	-	-
၃	လိုင်လင်းပီ	-	-	-
မြို့နယ်ချုပ်		-	-	-

(၃) ပွဲရုံများ

စဉ်	မြို့နယ်/မြို့	ပွဲရုံအမည်	ရောင်းဝယ်သည့် ပစ္စည်းများ	တည်နေရာ
၁	မတူပီ	-	-	-
၂	ရေဇာ	-	-	-
၃	လိုင်လင်းပီ	-	-	-
မြို့နယ်ချုပ်		-	-	-

(၄) ဈေးများ

စဉ်	မြို့နယ်/မြို့	ဈေးအမည်	တည်နေရာ	မှတ်ချက်
၁	မတူပီ	မြို့မဈေး	စန်ဘောင်	
၂	ရေဇာ	-	-	
၃	လိုင်လင်းပီ	-	-	
မြို့နယ်ချုပ်		-	-	

(၅) ကုန်တိုက်များ

စဉ်	မြို့နယ်/မြို့	ကုန်တိုက် အမည်	တည်နေရာ	မှတ်ချက်
၁	မတူပီ	-	-	-
၂	ရေဇာ	-	-	-
၃	လိုင်လင်းပီ	-	-	-
မြို့နယ်ချုပ်		-	-	-

(ခ) ဘဏ်များ

စဉ်	မြို့နယ်/မြို့	ဘဏ်အမည်	အစိုးရပိုင်	ပုဂ္ဂလိကပိုင်	ပေါင်း
၁	မတူပီ	မြန်မာ့စီးပွား ရေးဘဏ်ခွဲ	၁	-	၁
၂	ရေဇွာ	ရေဇွာဘဏ်ခွဲ	၁	-	၁
၃	လိုင်လင်းပီ	-	-	-	-
မြို့နယ်ချုပ်		-	၂	-	၂

(ဂ) စတိုးဆိုင်နှင့်အရောင်းဆိုင်များ

စဉ်	ဆိုင်အမျိုးအစား	အရေအတွက်
၁	စတိုးဆိုင်/ကုန်စုံဆိုင်	၃
၂	ရွှေဆိုင်	-
၃	လျှပ်စစ်ပစ္စည်းဆိုင်	-
၄	ဖုန်း/ဖုန်းပစ္စည်းအရောင်းဆိုင်	၁
၅	စာအုပ်ဆိုင်	၃
၆	ဆေးဆိုင်	၄
၇	စားသောက်ဆိုင်	၄
၈	လက်ဖက်ရည်ဆိုင်	၅
၉	ကုန်မာဆိုင်	၃
၁၀	စိုက်ပျိုးရေးပစ္စည်းဆိုင်	-
၁၁	ဆောက်လုပ်ရေးပစ္စည်းဆိုင်	၂
၁၂	ဝန်ဆောင်မှုလုပ်ငန်းဆိုင်	-
၁၃	ဆန်ဆိုင်	၁

စဉ်	ဆိုင်အမျိုးအစား	အရေအတွက်
၁၄	အဝတ်အထည်ဆိုင်	၄
၁၅	နိဗ္ဗန်ကုန်ဆိုင်	-
မြို့နယ်ချုပ်		၃၀

စည်ပင်သာယာရေးလုပ်ငန်းများ

၃၅။ မတူပီမြို့နယ်၏ စည်ပင်သာယာရေးလုပ်ငန်းများမှာ အောက်ပါ အတိုင်းဖြစ်ပါသည်-

(က) ဈေးလုပ်ငန်း

စဉ်	မြို့နယ်/ မြို့	ဈေးအမည်	ဆိုင်ခန်း အရေ အတွက်	နိုင်ငံ ပိုင်	ပုဂ္ဂလိ ကပိုင်	တည်နေရာ
၁	မတူပီ	စည်ပင် သာယာ မြို့မဈေး	၁၈	၁	-	စန်ဘောင် ရပ်ကွက် ဗိုလ်ချုပ်လမ်း
၂	ရေဇွာ	-	-	-	-	-
၃	လိုင် လင်းပီ	-	-	-	-	-
မြို့နယ်ချုပ်			၁၈	၁	-	

(ခ) သောက်သုံးရေရရှိရေးလုပ်ငန်း

စဉ်	မြို့နယ်/ မြို့	စက်ရုံ အမည်	တည် နေရာ	အမျိုး အစား	တစ်ရက် ထုတ်လုပ် မှု(ဂါလံ)	ဖြန့်ဖြူး နိုင်မှု (အိမ်ခြေ)
၁	မတူပီ	-	ဇေယျဝံ	ပိုက်လိုင်း သွယ်တန်း စနစ်	၃၀၀၀၀	၈၉၀
၂	ရေဇွာ	-	-	-	-	-
၃	လိုင်လင်းပီ	-	-	စမ်းရေ	၄၀၀၀၀	၄၂၆
မြို့နယ်ချုပ်		-	-	-	၇၀၀၀၀	၁၃၁၆

(ဂ) သန့်ရှင်းရေးလုပ်ငန်း

စဉ်	မြို့နယ်/ မြို့	သန့်ရှင်းရေးသုံးစက်ကိရိယာများ(စီး)				လုပ် သား ဦးရေ
		သန့်ရှင်း ရေးယာဉ်	မိလ္လာ ယာဉ်	ဖုံစုပ် စက်	ရေစုပ် စက်	
၁	မတူပီ	၂	-	-	-	-
၂	ရေဇွာ	-	-	-	-	-
၃	လိုင်လင်းပီ	-	-	-	-	-
မြို့နယ်ချုပ်		၂	-	-	-	-

(ဃ) လမ်း/တံတားလုပ်ငန်း

(၁) လမ်းလုပ်ငန်း

စဉ်	မြို့နယ်/ မြို့	လမ်း ပေါင်း (လမ်း)	စုစု ပေါင်း လမ်း အရှည် (မိုင်)	ကတ္တရာ လမ်း ပေါင်း		ကျောက်ခင်း လမ်းပေါင်း		မြေသား လမ်းပေါင်း	
				လမ်း	မိုင်	လမ်း	မိုင်	လမ်း	မိုင်
၁	မတူပီ	၀.၂၅	၁၄.၀၄၁	၁၀	၄.၅၇၅	၇	၁.၈၇၇	၁၄	၇.၃၄၆
၂	ရေဇာ	-	-	-	-	-	-	-	-
၃	လိုင်လင်းပီ	-	-	-	-	-	-	-	-
မြို့နယ်ချုပ်		၀.၂၅	၁၄.၀၄၁	၁၀	၄.၅၇၅	၇	၁.၈၇၇	၁၄	၇.၃၄၆

(၂) တံတားလုပ်ငန်း

စဉ်	မြို့နယ်/မြို့	တံတားပေါင်း(စင်း)				
		သံ	ကွန်ကရစ်	အုတ်	သစ်သား	ပေါင်း
၁	မတူပီ	-	၂၆	-	-	၂၆
၂	ရေဇာ	-	-	-	-	-
၃	လိုင်လင်းပီ	-	-	-	-	-
မြို့နယ်ချုပ်		-	၂၆	-	-	၂၆

(၃) လမ်းတံတားသုံးစက်ကိရိယာများ

စဉ်	မြို့နယ်/ မြို့	လမ်းတံတားသုံးစက်ကိရိယာများ				လုပ်သား ဦးရေ
		မြေထိုး စက်	မြေကော် စက်	မြေကြိတ် စက်	မြေသယ် ယာဉ်	
၁	မတူပီ	-	-	-	-	-
၂	ရေဇွာ	-	-	-	-	-
၃	လိုင်လင်းပီ	-	-	-	-	-
မြို့နယ်ချုပ်		-	-	-	-	-

ပုံနှိပ်လုပ်ငန်းနှင့် မီဒီယာလုပ်ငန်းများ

၃၆။ မတူပီမြို့နယ်တွင်ရှိသော ပုံနှိပ်တိုက်နှင့် မီဒီယာလုပ်ငန်းများမှာ အောက်ပါအတိုင်း ဖြစ်ပါသည်-

(က) ပုံနှိပ်လုပ်ငန်းနှင့် တေးသံသွင်း၊ ဗီဒီယို

စဉ်	မြို့နယ်/ မြို့	ပုံနှိပ်စက်		ကွန် ပျူ တာ	မိတ္တူ	တေး သံ သွင်း	ဗီဒီ ယို
		နိုင်ငံ ပိုင်	ပုဂ္ဂလိ က ပိုင်				
၁	မတူပီ	-	-	၅	၅	-	-
၂	ရေဇွာ	-	-	-	-	-	-
၃	လိုင်လင်းပီ	-	-	-	-	-	-
မြို့နယ်ချုပ်		-	-	၅	၅	-	-

(ခ) မီဒီယာလုပ်ငန်းများ

စဉ်	မြို့နယ်/ မြို့	သတင်းစာ အမည်	တစ်လဖြန့် စောင်ရေ	ဂျာနယ် အမည်	တစ်လ ဖြန့် စောင်ရေ
၁	မတူပီ	The Matupi Time	၉၀၀	-	-
၂	ရေဇွာ	-	-	-	-
၃	လိုင်လင်းပီ	Lailinpi Time	၂၀၀	-	-
မြို့နယ်ချုပ်			၁၁၀၀	-	-

ပြည်တွင်းအသားတင်ထုတ်လုပ်မှုနှင့်ဝန်ဆောင်မှုတန်ဖိုး

၃၇။ မတူပီမြို့နယ်၏ပြည်တွင်းအသားတင် ထုတ်လုပ်မှုနှင့်ဝန်ဆောင်မှုတန်ဖိုးကို အောက်ပါအတိုင်း ဖော်ပြအပ်ပါသည်-

ကျပ်သန်းပေါင်း

စဉ်	အကြောင်းအရာ	၂၀၂၂-၂၀၂၃ ဘဏ္ဍာနှစ်၊ ပထမ(၃) လပတ်အထိ	၂၀၂၂ ခုနှစ်၊ ဧပြီလမှ ၂၀၂၃ ခုနှစ်၊ မတ်လကုန်အထိ ဆောင်ရွက်နိုင်မှု			
			ရည်မှန်း ချက်	တန်ဖိုး	အကောင် အထည် ဖော်မှု (%)	တိုး တက်မှု (%)
၁	ထုတ်လုပ်မှုတန်ဖိုး	၁၇၉၁	၁၀၈၀၃	၁၈၂၇.၄	၁၆.၉	၂.၀

စဉ်	အကြောင်းအရာ	၂၀၂၂-၂၀၂၃ ဘဏ္ဍာနှစ်၊ ပထမ(၃) လပတ်အထိ	၂၀၂၂ ခုနှစ်၊ ဧပြီလမှ ၂၀၂၃ ခုနှစ်၊ မတ်လကုန်အထိ ဆောင်ရွက်နိုင်မှု			
			ရည်မှန်းချက်	တန်ဖိုး	အကောင်အထည်ဖော်မှု (%)	တိုးတက်မှု (%)
၂	ဝန်ဆောင်မှု	၁၂၉၁.၂	၅၉၁၆.၀	၁၃၁၈.၇	၂၂.၃	၂.၁
၃	ကုန်သွယ်မှုတန်ဖိုး	၆၄၀.၂	၅၈၇၇.၈	၆၅၆.၅	၁၁.၂	၂.၅
၄	အသားတင်ထုတ်လုပ်မှုနှင့်ဝန်ဆောင်မှုတန်ဖိုး	၃၇၂၂.၅	၂၂၅၉၇.၄	၃၈၀၂.၆	၁၆.၈	၂.၂

လူတစ်ဦးချင်းဝင်ငွေ

၃၈။ မတူပီမြို့နယ်၏ တစ်ဦးချင်းဝင်ငွေကို အောက်ပါအတိုင်းဖော်ပြအပ်ပါသည်-

(ကျပ်)

စဉ်	၂၀၂၂-၂၀၂၃ခုနှစ် (ရှေ့ပြေးအမှန်)	၂၀၂၂-၂၃ ခုနှစ် (နှစ်ကုန်ခန့်မှန်းချက်)	၂၀၂၂-၂၃ ခုနှစ် (ရည်မှန်းချက်)	မှတ်ချက်
၁	၇၈၄၄၉၃	၈၅၀၀၈၂	၈၈၉၁၆၈	

အသက်မွေးဝမ်းကျောင်းလုပ်ငန်းအလိုက် အလုပ်လုပ်သူဦးရေ

၃၉။ မတူပီမြို့နယ်၏ အသက်မွေးဝမ်းကျောင်းလုပ်ငန်း အလိုက်အလုပ်လုပ် ကိုင်သူဦးရေမှာအောက်ပါအတိုင်းဖြစ်ပါသည်-

စဉ်	မြို့နယ်/ မြို့	အစိုးရဝန်ထမ်း	ဝန်ဆောင်မှု	စိုက်ပျိုးရေး	မွေးမြူရေး	အရောင်းအဝယ်	စက်မှုလက်မှု	ရေလုပ်ငန်း	ကျပ်နန်း	အခြား	စုစုပေါင်း
၁	မတူပီ	၈၇၇	၄၅၀	၂၃၄၇၂	၃၅	၁၅၀	၁၁၆	-	၃၇၅	၃၁၀၁၇	၅၇၈၂၆
၂	ရေဇွာ	၁၀၂	-	၅၆၀	-	-	-	-	၁၆၅	၁၉၁၈	၂၇၄၅
၃	လိုင်လင်း	၁၃၀	-	၅၆၅	-	-	-	-	၉	၁၉၂၂	၂၆၂၆
မြို့နယ်ချုပ်		၁၁၀၉	၄၅၀	၂၄၀၈၇	၃၅	၁၅၀	၁၁၆	-	၅၄၉	၃၄၈၅၇	၆၃၁၉၇

အလုပ်လုပ်နိုင်သူဦးရေနှင့် အလုပ်လက်မဲ့ဦးရေ

၄၀။ မတူပီမြို့နယ်တွင်ရှိသော အလုပ်လုပ်နိုင်သူဦးရေနှင့် အလုပ် လက်မဲ့နှုန်းကို အောက်ပါအတိုင်း ဖော်ပြအပ်ပါသည်-

စဉ်	မြို့နယ်/ မြို့	အလုပ် လုပ်နိုင် သူဦးရေ	လုပ်ငန်းခွင်ရှိ လုပ်သားဦး ရေ	အလုပ် လက်မဲ့ ဦးရေ	အလုပ် လက်မဲ့ ရာခိုင်နှုန်း
၁	မတူပီ	၃၁၂၃၀	၂၈၈၄၃	၃၄၅၂	၁၁.၁%
၂	ရေဇွာ	၁၅၉၄	၁၄၅၇	၁၃၇	၈.၆၀%
၃	လိုင်လင်းပီ	၁၃၂၃	၁၂၂၂	၁၀၁	၇.၆၃%
မြို့နယ်ချုပ်		၃၄၁၄၇	၃၁၅၂၂	၃၆၉၀	၁၀.၄၇%

အခန်း(၇)

လူမှုရေးဆိုင်ရာအချက်အလက်များ

ပညာရေးကဏ္ဍ

၄၁။ မတူပီမြို့နယ်တွင်ရှိသောပညာရေးဆိုင်ရာ အချက်အလက်များမှာ အောက်ပါအတိုင်း ဖော်ပြအပ်ပါသည်-

(က) အဆင့်မြင့်ပညာကျောင်းများ

စဉ်	တက္ကသိုလ်/ကောလိပ် / သိပ္ပံကျောင်းအမည်	တည်နေရာ	အကျယ်အဝန်း (ဧက)	ဆရာ/ဆရာမ ဦးရေ	ကျောင်းသား/သူ ဦးရေ	ဆရာနှင့် ကျောင်းသားအချိုး
၁	-	-	-	-	-	-
	မြို့နယ်ချုပ်	-	-	-	-	-

(ခ) အခြေခံပညာကျောင်းများ

(၁) အ.ထ.က ကျောင်းများ

စဉ်	ကျောင်းအမည်	တည်နေရာ	အကျယ်အဝန်း (ဧက)	ဆရာ/ဆရာမ ဦးရေ	ကျောင်းသား/သူ ဦးရေ	ဆရာနှင့် ကျောင်းသားအချိုး
၁	အထက(၁)မတူပီ	လောင်ဗန်းရပ်ကွက်	၆.၅၈	၂၅	၅၁၇	၁:၂၁
၂	အထက(၂)မတူပီ	စန်ဘောင်ရပ်ကွက်	၉.၇၀	၁၇	၆၈၆	၁:၄၀
၃	အထက၊ ရေဇာ	မြို့မရပ်ကွက်	၃.၀၈	၈	-	-

စဉ်	ကျောင်းအမည်	တည်နေရာ	အကျယ် အဝန်း (ဧက)	ဆရာ/ ဆရာမ ဦးရေ	ကျောင်း သား/ သူဦးရေ	ဆရာနှင့် ကျောင်း သား အချိုး
၄	အထက၊ လုံငိုး	လုံငိုးရွာ	၆.၈၈	၅	-	-
၅	အထက၊ ဆဘောင်းသဲ	ဆဘောင်းတယ်	၁၂.၃၀	၁၈	၃၂၁	၁:၁၈
၆	အထက၊ လိုင်လင်းပီ	အမှတ်(၁) ရပ်ကွက်	၅.၅၂	၂၁	၃၅၂	၁:၁၇
၇	အထက၊ စာလ်ထောင်	စာလ်ထောင်	၆.၀၈	၄	-	-
၈	အထက၊မားဒူ	မားဒူ	၁၀.၁၃	၁၂	-	-
၉	အထက၊ရှာတလိုင်	ရှာတလိုင်	၇.၇၅	၁	-	-
၁၀	အထက၊ တန်ကူ	တန်ကူ	၄.၀၅	၆	-	-
၁၁	အထက၊ တိန်ဆီး	တိန်ဆီး	၅.၀၂	၇	-	-
၁၂	အထက၊ ဆဘောင်းပီ	ဆဘောင်းပီ	၂.၂၉	၁၃	၂၂၅	၁:၁၇
၁၃	အထက၊ ဒါရ်လင်း	ဒါရ်လင်း	၉.၂၂	၂	-	-
မြို့နယ်ချုပ်			၁၀၂.၆၈	၁၅၁	၂၂၄၃	၁:၁၉

(၂) အ.ထ.က ကျောင်းခွဲများ

စဉ်	ကျောင်းအမည်	တည်နေရာ	အကျယ်အဝန်း (ဧက)	ဆရာ/ဆရာမ ဦးရေ	ကျောင်းသား/သူဦးရေ	ဆရာနှင့် ကျောင်းသားအချိုး
၁	ထ(ခွဲ)စခိုင်း(က)	စခိုင်း(က)	၅.၅၂	၅	-	-
၂	အထက(ခွဲ)ရန်စီ	၇.၀၀	၁			
၃	ထ(ခွဲ)ရုန်း	ရုန်း	၆.၃၃	၂	-	-
၄	ထ(ခွဲ)လေဆင်း	လေဆင်း	၆.၁၉	၇	-	-
၅	ထ(ခွဲ)အိုက္ကား	အိုက္ကား	၅.၀၀	၁	-	-
၆	ထ(ခွဲ) လိုင်လင်း တဲ(ခ)	လိုင်လင်းတဲ (ခ)	၁၀.၇၅	၂	-	-
၇	ထ(ခွဲ)လေကန်း	လေကန်း	၇.၃၅	-	-	-
၈	ထ(ခွဲ)ဆတူး	ဆတူး	၂.၂၉	၁၁	၇၂	၁:၀၇
၉	ထ(ခွဲ) ထောင်လန်	ထောင်လန်	၈.၀၈	၄	-	-
၁၀	ထ(ခွဲ) အမ်ဆွေး(ခ)	အမ်ဆွေး(ခ)	၅.၃၂	၄	-	-
မြို့နယ်ချုပ်			၆၃.၈၃	၃၉	၇၂	၁:၀၇

(၃) အ.လ.က ကျောင်းများ

စဉ်	ကျောင်းအမည်	တည်နေရာ	အကျယ်အဝန်း (ဧက)	ဆရာ/ဆရာမဦးရေ	ကျောင်းသား/သူဦးရေ	ဆရာနှင့်ကျောင်းသားအချိုး
၁	အလက-အရှေ့ခိုဘွေ	အရှေ့ခိုဘွေ	၁.၄၇	၁၂	၂၂၉	၁:၁၉
၂	အလကငလိုင်	ငလိုင်	၈.၂၄	၁	-	-
၃	အလက-စန်တပ်	စန်တပ်	၅	၁	-	-
၄	အလက-လိန်တိုး	လိန်တိုး	၅	၃	-	-
၅	အလက-ဝေါတီး	ဝေါတီး	၁.၃၇	၂	-	-
၆	အလက-လာလွီး	လာလွီး	၄.၁၈	-	-	-
၇	အလကဆာတဲ	ဆာတဲ	၇.၂၃	၃	-	-
၈	အလက-ဆုံဆင်း(ခ)	ဆုံဆင်း(ခ)	၃.၄	၂	-	-
၉	အလက-တီးဆီး	တီးဆီး	၆.၃၁	၅	၂၀၆	၁:၁၈
၁၀	အလက-တောင်ဘူ	တောင်ဘူ	၅	၆	၈၂	၁:၁၂
၁၁	အလက-ဝလံတဲ	ဝလံတဲ	၂.၈၆	၁	-	-

စဉ်	ကျောင်းအမည်	တည်နေရာ	အကျယ်အဝန်း (ဧက)	ဆရာ/ဆရာမဦးရေ	ကျောင်းသား/သူဦးရေ	ဆရာနှင့်ကျောင်းသားအချိုး
၁၂	အလက-ပန်တိုး	ပန်တိုး	၁.၄၈	၈	-	-
၁၃	အလက-ပါဆင်း(က)	ပါဆင်း(က)	၄.၈၉	၄	-	-
၁၄	အလက-ရွာဗား(က)	ရွာဗား(က)	၃.၄၇၂	၂	-	-
၁၅	အလက-လွီဗန်း	လွီဗန်း	၅	၄	-	-
၁၆	အလက-တီဘိန်း	တီဘိန်း	၅	၁	-	-
၁၇	အလက-လိုတော	လိုတော	၄.၀၂	၁	-	-
၁၈	အလက-ဝေလူး	ဝေလူး	၂.၄၃	၇	-	-
၁၉	အလက-ဟရင်ပီး(ခ)	ဟရင်ပီး(ခ)	၁၅.၂၆	၁	-	-
၂၀	အလက-ဟုန်လေး	ဟုန်လေး	၃.၈၃	၄	-	-
၂၁	အလက-တူဖေ	တူဖေ	၂.၇၅	၁	-	-

စဉ်	ကျောင်းအမည်	တည်နေရာ	အကျယ်အဝန်း (ဧက)	ဆရာ/ဆရာမဦးရေ	ကျောင်းသား/သူဦးရေ	ဆရာနှင့်ကျောင်းသားအချိုး
၂၂	အလက-အာရူ	အာရူ	၉.၅	၆	-	-
၂၃	အလက-ခွာတွာ	ခွာတွာ	၂.၅၃	၁	-	-
၂၄	အလက-လေရိန်း(ခ)	လေရိန်း	၃.၅	၂	-	-
၂၅	အလက-မီးတူ	မီးတူ	၂.၁	၄	-	-
၂၆	အလက-အမ်လိုင်း	အမ်လိုင်း	၅.၅	-	-	-
၂၇	အလက-ဆော်တီး	ဆော်တီး	၄.၀၇	၃	-	-
၂၈	အလက-ဒိုင်နှမ်း	ဒိုင်နှမ်း	၄.၀၂	၁	-	-
၂၉	အလက-ဆဲမ်ပီး		၃.၂	၁	-	-
၃၀	အလက-ဟရင်ပီး(က)	ဟရင်ပီး(က)	၅.၂၆	၂	-	-
၃၁	အလက-ဘလေး	ဘလေး	၂.၅၈	၂	-	-
၃၂	အလက-စောင်ထီးယား	စောင်ထီးယား	၄.၉၈	၁	၄၀	၁:၄၀

စဉ်	ကျောင်းအမည်	တည်နေရာ	အကျယ်အဝန်း (ဧက)	ဆရာ/ဆရာမဦးရေ	ကျောင်းသား/သူဦးရေ	ဆရာနှင့်ကျောင်းသားအချိုး
၃၃	အလက-ရန်ခဲန်း	ရန်ခဲန်း	၅	၄	-	-
၃၄	အလက-ရမ်ဆိုင်	ရမ်ဆိုင်	၄.၄၄	၁	-	-
၃၅	အလက-စာလ်ထောင် (ခ)	စာလ်ထောင်	၄.၂၃	၁	-	-
၃၆	အလက-စန်စက်	စန်စက်	၃	-	-	-
မြို့နယ်ချုပ်			၁၅၁.၄၁၂	၉၈	၆၄၀	၁:၀၇

(၄) အ.လ.က ကျောင်းခွဲများ

စဉ်	ကျောင်းအမည်	တည်နေရာ	အကျယ်အဝန်း (ဧက)	ဆရာ/ဆရာမဦးရေ	ကျောင်းသား/သူဦးရေ	ဆရာနှင့်ကျောင်းသားအချိုး
၁	အလက(ခွဲ) စပေါ်	စပေါ်	၂.၀၄	၃	-	-
၂	အလက(ခွဲ) ကေလုံး	ကေလုံး	၁.၀၃	-	-	-
၃	အလက(ခွဲ) ဝေတူး	ဝေတူး	၃.၈၀	-	-	-
၄	အလက(ခွဲ) ဆီလှည့်	ဆီလှည့်	၂.၈၀	၂	-	-
၅	အလက(ခွဲ) လိုလင်းပီ	လိုလင်းပီ	၁.၂၉	၁၁	၂၀၈	၁:၁၉

	လိုင်လင်းပီ					
၆	အလက(ခွဲ) ချန်းပြန်း(က)	ချန်းပြန်း (က)ရွာ	၈.၉၅	၁		
၇	အလက(ခွဲ) ရွာဗား(ခ)	ရွာဗား (ခ)ရွာ	၂.၈၅	၃		
၈	အလက(ခွဲ) ဝလံပီး	ဝလံပီး	၃.၄၀	၁		
၉	အလက(ခွဲ) ထန်ပီး	ထန်ပီး ရွာ	၂.၀၀	၄		
၁၀	အလက(ခွဲ) တို့ရှစ်	တို့ရှစ်	၁.၉၅	၇		
မြို့နယ်ချုပ်			၁၅၁.၄၁၂	၉၈	၆၄၀	၁:၀၇

(၅) မူလတန်းလွန်ကျောင်းများ

စဉ်	မြို့နယ်/မြို့	ကျောင်း အရေအတွက်	ဆရာ/ ဆရာမ ဦးရေ	ကျောင်း သား/ သူဦးရေ	ဆရာနှင့် ကျောင်း သားအချိုး
၁	မတူပီ	၁၂	၁၈	၂၁၉	၁:၀၇
၂	ရေဇွာ	၉	၈	-	
၃	လိုင်လင်းပီ	၇	၁၉	၆၁	၁:၀၄
မြို့နယ်ချုပ်		၂၈	၄၅	၂၈၀	၁:၀၇

(၆) အ.မ.က ကျောင်းများ

စဉ်	ကျောင်း အရေအတွက်	ဆရာ/ ဆရာမ ဦးရေ	ကျောင်း သား/သူ ဦးရေ	ဆရာနှင့် ကျောင်းသား အချိုး
မြို့နယ်ချုပ်	၆၉	၅၆	၂၁၁	၁:၀၆

(၇) အ.မ.က(ခွဲ)ကျောင်းများ

စဉ်	ကျောင်း အရေအတွက်	ဆရာ/ ဆရာမ ဦးရေ	ကျောင်း သား/သူ ဦးရေ	ဆရာနှင့် ကျောင်းသား အချိုး
မြို့နယ်ချုပ်	၆	-	-	

(၈) မူလတန်းကြိုကျောင်းများ

စဉ်	ကျောင်းအမည်	တည်နေရာ	ဆရာ/ ဆရာမ ဦးရေ	ကျောင်း သား/ သူဦးရေ	အချိုး
၁	တုံတလာမူလ တန်းကြိုကျောင်း	စန်ဘောင် ရပ်ကွက်၊မတူပီမြို့	၂	၄၀	၁:၂၀
၂	ကျေးဇူးတော် မူလတန်းကြို ကျောင်း	ဖနိင်ကျေးရွာ၊ မတူပီမြို့	၂	၃၀	၁:၁၅
မြို့နယ်ချုပ်		-	၄	၇၀	၁:၁၇

(ဃ) ဘုန်းတော်ကြီးသင်ပညာရေးကျောင်း

စဉ်	ကျောင်းအမည်	တည်နေရာ	ဆရာ/ဆရာမ ဦးရေ	ကျောင်းသား/သူဦးရေ	အချိုး
	ဘုန်းတော်ကြီးသင်	လောင်ဗန်းရပ်ကွက်	၁	၈	၁:၈
	မြို့နယ်ချုပ်	-	၁	၈	၁:၈

(င) ကျောင်းနေအရွယ်ကလေးများ ကျောင်းအပ်နှံမှု

စဉ်	မြို့နယ်/မြို့	(၅)နှစ်ပြည့်ကလေး			ကျောင်းအပ်နှံမှု			ကျောင်းအပ်နှံမှု%
		ကျား	မ	ပေါင်း	ကျား	မ	ပေါင်း	
၁	မတူပီ	၁၁၈	၁၀၆	၂၂၄	၆၁	၄၂	၁၀၃	၄၅.၉၈%
၂	ရေဇာ	၂၁၂	၁၁၁	၃၂၃	-	-	-	-
၃	လိုင်လင်းပီ	၈၀	၆၀	၁၄၀	၆၀	၄၅	၁၀၅	၇၅.၀၀%
	မြို့နယ်ချုပ်	၄၁၀	၂၇၇	၆၈၇	၁၂၁	၈၇	၂၀၈	၃၀.၂၇%

(စ) တက္ကသိုလ်ဝင်တန်းအောင်မြင်မှု

စဉ်	မြို့နယ်/ မြို့	၂၀၂၂ ခုနှစ်၊ ဧပြီလမှ ၂၀၂၃ ခုနှစ်၊ မတ်လအထိ			
		စာရင်းရှိ	ဖြေဆို	အောင် မြင်	ရာခိုင်နှုန်း
၁	မတူပီ	၁၈၅	၈၅	၁၀၅	၇၁.၄၂%
၂	ရေဇာ	-	-	-	-
၃	လိုင်လင်းပီ	၃၂၈	၂၆၄	၂၆၀	၉၈.၄၈%

၄	လုံငိုး	-	-	-	-
၅	ဆဘောင်းတယ်	-	-	-	-
မြို့နယ်ချုပ်		၅၁၃	၃၄၉	၃၆၅	၉၅.၆၂%

(ဆ) စာတတ်မြောက်မှုရာခိုင်နှုန်း

စဉ်	မြို့နယ်/မြို့	မြို့နယ် လူဦးရေ	(၁၅)နှစ် အထက် လူဦး	စာတတ် မြောက် ဦးရေ	စာတတ် မြောက် မှုနှုန်း
၁	မတူပီ	၅၇၈၂၆	၃၃၁၅၆	၂၄၆၆၂	၄၃%
၂	ရေဇွာ	၂၇၄၅	၁၄၀၀	၁၁၁၀	၄၀%
၃	လိုင်လင်းပီ	၂၆၂၆	၁၂၀၀	၁၀၀	၃၈%
မြို့နယ်ချုပ်		၆၃၁၉၇	၃၅၇၅၆	၂၆၇၇၂	၄၂%

(ဇ) သင်ကြားမှု၊ သင်ယူမှုအထောက်အကူပြု စာသင်ခန်းများ
ဖွင့်လှစ်နိုင်မှု

(၁) အ.ထ.က ကျောင်းများ

စဉ်	မြို့နယ်/မြို့	အထက်တန်းကျောင်း					ပေါင်း
		စာရင်းရှိ	Media ဝပ်ပြီး	3PLT ဝပ်ပြီး	2PLT ဝပ်ပြီး	1PLT ဝပ်ပြီး	
၁	မတူပီ	၅	တပ်ပြီး	တပ်ပြီး	တပ်ပြီး	တပ်ပြီး	၅
၂	ရေဇွာ	၅	တပ်ပြီး	တပ်ပြီး	တပ်ပြီး	တပ်ပြီး	၅
၃	လိုင်လင်းပီ	၄	တပ်ပြီး	တပ်ပြီး	တပ်ပြီး	တပ်ပြီး	၄
မြို့နယ်ချုပ်		၁၄	တပ်ပြီး	တပ်ပြီး	တပ်ပြီး	တပ်ပြီး	၁၄

(၂) အ.လ.က ကျောင်းများ

စဉ်	မြို့နယ်/ မြို့	အလယ်တန်းကျောင်း					ပေါင်း
		စာရင်း ရှိ	Media တပ်ပြီး	3PLT တပ်ပြီး	2PLT တပ်ပြီး	1PLT တပ်ပြီး	
၁	မတူပီ	၁၉	-	-	-	-	၁၉
၂	ရေဇာ	၁၉	-	-	-	-	၁၉
၃	လိုင်လင်းပီ	၈	-	-	-	-	၈
မြို့နယ်ချုပ်		၄၆	-	-	-	-	၄၆

(၃) အ.မ.က ကျောင်းများ

စဉ်	မြို့နယ်/ မြို့	မူလတန်းကျောင်း					ပေါင်း
		စာရင်းရှိ	Media တပ်ပြီး	3PLT တပ်ပြီး	2PLT တပ်ပြီး	1PLT တပ်ပြီး	
၁	မတူပီ	၅၆	-	-	-	-	၅၆
၂	ရေဇာ	၂၁	-	-	-	-	၂၁
၃	လိုင်လင်းပီ	၁၉	-	-	-	-	၁၉
မြို့နယ်ချုပ်		၉၆	-	-	-	-	၉၆

(၅) စာကြည့်တိုက်များ ဖွင့်လှစ်နိုင်မှု

စဉ်	မြို့နယ်/ မြို့	အုပ်ချုပ် ရေး	ပညာ ရေး	ပြန်ဆက်	ဘုန်းကြီး ကျောင်း	အခြား	ပေါင်း
၁	မတူပီ	-	၂	-	-	-	၂
၂	ရေဇာ	-	၁	-	-	-	၁
၃	လိုင်လင်းပီ	-	၁	-	-	-	၁
မြို့နယ်ချုပ်		-	၄	-	-	-	၄

(ည) ပညာရေးအတွက် အစိုးရအသုံးစရိတ်

ကျပ်သန်းပေါင်း

စဉ်	လျာထားငွေ	ခွဲဝေချထားငွေ	သုံးစွဲငွေ	ပြန် အပ်ငွေ
၁	၁၆၂၇.၅စာသန်း	၁၆၂၇.၅စာသန်း	၁၆၂၇.၅စာသန်း	-
မြို့နယ်ချုပ်	၁၆၂၇.၅စာသန်း	၁၆၂၇.၅စာသန်း	၁၆၂၇.၅စာသန်း	-

ကျန်းမာရေးကဏ္ဍ

၄၂။ မတူပီမြို့နယ်၏ ကျန်းမာရေးကဏ္ဍဆိုင်ရာ အချက်အလက်များ မှာ အောက်ပါအတိုင်းဖြစ်ပါသည်-

(က) ဆေးရုံများ

စဉ်	ဆေးရုံအမည်	တည်နေရာ	အစိုးရ/ ပုဂ္ဂလိက	ကုတင်အရေအတွက်
၁	မြို့နယ်ဆေးရုံ	မတူပီမြို့	အစိုးရ	၁၀၀
၂	တိုက်နယ်ဆေးရုံ	ရေဇွာ	အစိုးရ	၁၆
၃	တိုက်နယ်ဆေးရုံ	လိုင်လင်းပီ	အစိုးရ	၁၆
၄	တိုက်နယ်ဆေးရုံ	လုံငိုး	အစိုးရ	၁၆
၅	တိုက်နယ်ဆေးရုံ	မားဒူ	အစိုးရ	၁၆
မြို့နယ်ချုပ်		-	-	၁၁၄

(ခ) ဆေးပေးခန်းများ

စဉ်	ဆေးပေးခန်းအမည်	တည်နေရာ	အစိုးရ/ ပုဂ္ဂလိက	ကုသသည့် ရောဂါ အမျိုးအစား
၁	-	-	-	-

(ဂ) ကျေးလက်ကျန်းမာရေးဌာန/ဌာနခွဲများ

စဉ်	ကျေးလက် ကျန်းမာရေး ဌာန	တည်နေရာ	ကျေးလက် ကျန်းမာရေး ဌာနခွဲ	တည်နေရာ
၁	လိုင်လင်းပီ	လိုင်လင်းပီမြို့	လိုင်လင်းတဲ	လိုင်လင်းတဲ
			ဆတူး	ဆတူး
			စခိုင်း	စခိုင်း
			တီနာမ်	တီနာမ်
			စခိုင်း	စခိုင်း
၂	ရေဇွာ	ရေဇွာမြို့	လေကန်း	လေကန်း
			ဟရင်ပီး	ပရင်ပီး
			စာလ်ထောင်	စာလ်ထောင်
			ဆော်တီး	ဆော်တီး
၃	ဆဘောင်းပီ	ဆဘောင်းပီ	ဒါရ်လင်း	ဒါရ်လင်း
			ပင်တီယာ	ပင်တီယာ
			တီးဆီး	တီးဆီး
	ဆဘောင်းပီး	ဆဘောင်းပီး	ဆဘောင်းတဲ	ဆဘောင်းတဲ
၄	လုံငိုး	လုံငိုး	ဒိုင်ဒင်း	ဒိုင်ဒင်း
			စန်စက်	စန်စက်
			ဝေါတီး	ဝေါတီး
၅	ရှာတလိုင်	ရှာတလိုင်	ရှာရှစ်	ရှာရှစ်

စဉ်	ကျေးလက် ကျန်းမာရေး ဌာန	တည်နေရာ	ကျေးလက် ကျန်းမာရေး ဌာနခွဲ	တည်နေရာ
			အိုက္ကား	အိုက္ကား
			လိုတော	လိုတော
			နာဘုန်း	နာဘုန်း
၆	တန်ကူ	တန်ကူ	အမ်လိုင်	အမ်လိုင်
			ကစဲ	ကစဲ
			တီဘိန်း	တီဘိန်း
			လွီဗန်း	လွီဗန်း
၇	မားဒူ	မားဒူ	ရုန်း	ရုန်း
			အမ်ဆွေး	အမ်ဆွေး
			ပန်တီး	ပန်တီး
			ခြန်းပြန်း	ခြန်းပြန်း
၈	စန်တပ်	စန်တပ်	ဝလံပီ	ဝလံပီ
			လေဆင်း	လေဆင်း
			လေရိန်း	လေရိန်း
			လာလွီး	လာလွီး
၉	ငလိုင်	ငလိုင်	ခွာငန်း	ခွာငန်း
			ဝေတူး	ဝေတူး
			စောင်းထီးယား	စောင်ထီးယား
			ဘွေထီးယား	ဘွေထီးယား
၁၀	တိန်ဆီး	တိန်ဆီး	ရာဆိုး	ရာဆိုး

စဉ်	ကျေးလက် ကျန်းမာရေး ဌာန	တည်နေရာ	ကျေးလက် ကျန်းမာရေး ဌာနခွဲ	တည်နေရာ
			တီလပ်	တီလပ်
			ရှာငို	ရှာငို
			ထောင်လန်	ထောင်လန်
	မြို့နယ်ချုပ်	၁၀	၄၀	၄၀

(ဃ) ကျန်းမာရေးစောင့်ရှောက်မှု

စဉ်	မြို့နယ်/ မြို့	လူဦးရေ	ဆရာဝန်မှ ကျန်းမာရေး စောင့်ရှောက်မှု နှုန်း		သူနာပြုမှ ကျန်းမာရေး စောင့် ရှောက်မှု နှုန်း		လက်ထောက် ကျန်းမာရေးမှူးမှ ကျန်းမာရေး စောင့်ရှောက်မှု နှုန်း	
			ဆရာ ဝန် ဦးရေ	ဆရာဝန် နှင့် လူဦးရေ အချိုး	သူနာ ပြု ဦးရေ	သူနာပြု နှင့် လူဦးရေ အချိုး	လ/ထ ကျန်း မာရေး မှူးဦး ရေ	လ/ထ ကျန်းမာ ရေးမှူး နှင့်လူဦး ရေအချိုး
၁	မတူပီ	၅၇၈၂၆	၂	၁:၂၅၃၀	၁၄	၁:၃၆၂၅	-	-
၂	ရေဇာ	၂၇၄၅	-	-	-	-	-	-
၃	လိုင်လင်းပီ	၂၆၂၆	-	၁:၁၉၂၆	၂	၁:၁၉၁၆	၁	၁:၃၈၃၀
	မြို့နယ်ချုပ်	၆၃၁၉၇	၂	၁:၂၅၃၀	၁၆	၂:၅၅၄၂	၁	၁:၃၈၃၀

(င) ဒေသတွင်းအများဆုံးဖြစ်တတ်သောရောဂါများ

စဉ်	မြို့နယ် / မြို့	ရောဂါအမျိုးအစား									
		ငှက်ဖျား		ဝမ်းလျှော		တီဘီ		ဝမ်း ကိုက်		အသည်းရောင်	
		ဖြစ်	သေ	ဖြစ်	သေ	ဖြစ်	သေ	ဖြစ်	သေ	ဖြစ်	သေ
၁	မတူပီ	၄၅	-	၆၂	-	၃	-	၃	-	၂	-
၂	ရေဇွာ	-	-	-	-	-	-	-	-	-	-
၃	လိုင်လင်းပီ	၁၇	-	၂၄	-	-	-	-	-	-	-
	မြို့နယ်ချုပ်	၆၂	-	၈၆	-	၃	-	၃	-	၂	-

(စ) HIV/AIDS -ရောဂါ ဖြစ်ပွား/ သေဆုံးဦးရေ

စဉ်	မြို့နယ်/မြို့	၂၀၂၀-၂၀၂၁		၂၀၂၂ခုနှစ်၊ မတ်လအထိ	
		ဖြစ်	သေ	ဖြစ်	သေ
၁	မတူပီ	-	-	-	-
၂	ရေဇွာ	-	-	-	-
၃	လိုင်လင်းပီ	-	-	-	-
	မြို့နယ်ချုပ်	-	-	-	-

(ဆ) ကျန်းမာရေးဆိုင်ရာ အညွှန်းကိန်းများ

စဉ်	မြို့နယ်/မြို့	မိခင် ဦးရေ	ကလေး ဦးရေ	လူ(၁၀၀၀)လျှင်			
				မွေးနှုန်း	မိခင် သေနှုန်း	မွေးကင်းစ ကလေး သေနှုန်း	ကိုယ် ဝန် ပျက် နှုန်း
၁	မတူပီ	၃၆၂၀	၇၀၀၅	၃.၈၀	-	၅.၁၈%	၁၀.၂၃%
၂	ရေဇာ	၆၂၇	၂၂၈	-	-	-	-
၃	လိုင်လင်းပီ	၅၉၂	၇၈၀	၂၁.၁၄	-	-	-
မြို့နယ်ချုပ်		၄၈၃၉	၁၄၁၃	၄.၅၀	-	၅.၁၈%	၁၀.၂၃%

(ဇ) ကျန်းမာရေးအတွက် အစိုးရအသုံးစရိတ်

စဉ်	လျာထားငွေ	ခွဲဝေချထားငွေ	သုံးစွဲငွေ	ပြန် အပ်ငွေ
၁	၄၈၆.၈၆%	၄၈၆.၈၆%	၄၈၆.၈၆%	-
မြို့နယ်ချုပ်	၄၈၆.၈၆%	၄၈၆.၈၆%	၄၈၆.၈၆%	-

လူမှုရေးအသင်းအဖွဲ့များ

၄၃။ မတူပီမြို့နယ်ရှိလူမှုရေးအသင်းအဖွဲ့များဆိုင်ရာ အချက်အလက် များမှာ အောက်ပါအတိုင်းဖြစ်ပါသည်-

(က) INGO

စဉ်	INGO အမည်	ရုံး/ ရုံးခွဲ တည်နေရာ	ဆောင်ရွက်သည့် လုပ်ငန်း
၁	လူ့သရမ်ဝေါလ်ဖက်ဒရေးရှင်းမြန်မာ	မင်းတပ်မြို့၊ မတူပီမြို့	စားနပ်ရိက္ခာပူလှုံရေး
၂	KMSS	ရေဇွာမြို့	မိခင်နှင့်(၅)နှစ်အောက်ကလေးသူငယ်စောင့်ရှောက်ရေး
မြို့နယ်ချုပ်		-	-

(ခ) NGO (ဦးရေ)

စဉ်	မြို့နယ်/မြို့	အမျိုးသမီး ရေးရာ	မိခင်/ ကလေး အသင်း	စစ်မှုထမ်း ဟောင်း	ကြက်ခြေနီ	အရန်မီးသတ်
၁	မတူပီ	၃၁၈၈	၁၆၅၈	၁၅၆	၃၀	၅၇၅
၂	ရေဇွာ	၉၁၂	၆၇၆	၄၈	-	၂၀၄
၃	လိုင်လင်းပီ	၂၀	၂၀	-	-	၃၅
မြို့နယ်ချုပ်		၄၁၂၀	၂၃၅၄	၂၀၄	၃၀	၈၁၄

(ဂ) အသင်းအဖွဲ့များ

စဉ်	အသင်းအဖွဲ့အမည်	ရုံး/ ရုံးခွဲ တည်နေရာ	မှတ်ပုံ တင်	ဆောင်ရွက်သည့် လုပ်ငန်း
၁	ဘုံတလာစိတ်တူကိုယ် တူမြို့နယ်ဦးဆောင် မှုအသင်း	လောင်ဗန်း	၆/မတူပီ / ၀၀၁	ကျေးရွာပြည်သူများကို ယ်တိုင်ဦးဆောင် နိုင်ရန်လိုအပ်သည် များကူညီပေးခြင်း
၂	ဒေါ်ကာစံမိဘမဲ့ဂေဟာ အသင်း၊ ရေဇွာမြို့	မွှာပီး	၆/မတူပီ ၀၀၄	မိဘမဲ့ကလေးပြုစုပျိုး ထောင်မွေးထုတ်ခြင်း
၃	ရေဇွာလူငယ်အသင်း (R.Y.O)၊ ရေဇွာမြို့	မွှာပီး	၆/မတူပီ ၀၀၅	ရပ်ရွာဖွံ့ဖြိုးတိုးတက် ရေးနှင့် သဘာဝပတ် ဝန်းကျင်ထိန်းသိမ်းရေး
၄	ဒိုင်လူမှုရေးအသင်း၊ မတူပီ	လောင်ဗန်း	၆/မတူပီ ၀၀၇	ဒိုင်လူမျိုးနွယ်များ သာရေး၊ နာရေး ကူညီရေးအသင်း
၅	ရေဇွာဖွံ့ဖြိုးတိုးတက်ရေး အဖွဲ့၊ လောင်ရဲ	ရေဇွာမြို့	၆/မတူပီ ၀၀၈	ရေဇွာမြို့တွင်းလမ်း သစ်(၄)ခု ဖောက်လုပ် ခြင်း
၆	လူမှုကူညီဖွံ့ဖြိုးရေး အသင်း၊လောင်ဗန်း ရပ်ကွက်	မတူပီမြို့	၆/မတူပီ ၀၀၉	မတူပီမြို့နယ်အတွင်းရှိ ဆင်းရဲချို့တဲ့နေသော သာရေး/နာရေးကိစ္စ၊ စိုက်ပျိုးထွက်ကုန်တိုး မြှင့်ခြင်းနှင့်မိသားစု ဘဝဖွံ့ဖြိုးစေရန်၊
မြို့နယ်ချုပ်		-	-	-

အားကစားနှင့် ဖျော်ဖြေရေးလုပ်ငန်းများ

၄၄။ မတူပီမြို့နယ်ရှိ အားကစားနှင့် ဖျော်ဖြေရေးလုပ်ငန်းများဆိုင်ရာအချက်အလက်များမှာ အောက်ပါအတိုင်းဖြစ်ပါသည်-

စဉ်	မြို့နယ်/ မြို့	အားကစားကွင်း						ဖျော်ဖြေရေး		
		ဘောလုံး	ဘော်လီဘော	ဘတ်စကက်	တင်းနစ်	ဂေါက်	အခြား	ရုပ်ရှင်ရုံ	ပန်းခြံ	အခြား
၁	မတူပီ	၁	-	-	၁	၁	-	-	-	-
၂	ရေဇွာ	၁	-	-	-	-	-	-	-	-
၃	လိုင်လင်းပီ	၁	-	-	-	-	-	-	-	-
မြို့နယ်ချုပ်		၃	-	-	၁	၁	-	-	-	-

အခန်း(၈)

ဘာသာရေးဆိုင်ရာအချက်အလက်များ

ဗုဒ္ဓဘာသာဆိုင်ရာ အဆောက်အဦများနှင့် သာသနာဝင်ပုဂ္ဂိုလ်များ

၃၅။ မတူပီမြို့နယ်ရှိ ဗုဒ္ဓဘာသာဆိုင်ရာ အဆောက်အဦများနှင့် သာသနာဝင်ပုဂ္ဂိုလ်များဆိုင်ရာအချက်အလက်များအား အောက်ပါအတိုင်းဖော်ပြအပ်ပါသည်-

(က) သာသနိကအဆောက်အဦများ

စဉ်	မြို့နယ်/ မြို့	ဘုရား/ စေတီ	ပုထိုး	ဘုန်းကြီး ကျောင်း	သီလ ရှင်ကျောင်း	ဓမ္မာရုံ
၁	မတူပီ	၈	-	၁၀	-	၄
၂	ရေဇွာ	၁	-	၁	-	-
၃	လိုင်လင်းပီ	၁	-	၁	-	-
မြို့နယ်ချုပ်		၁၀	-	၁၂	-	၄

(ခ) ရဟန်းသံဃာနှင့်သီလရှင်များ

စဉ်	မြို့နယ်/မြို့	ရဟန်း	သာမဏေ	သီလရှင်	မှတ်ချက်
၁	မတူပီ	၃	-	-	
၂	ရေဇွာ	၁	-	-	ဗဟိုကျောင်းတွင် နေထိုင်သည်။
၃	လိုင်လင်းပီ	-	-	-	
မြို့နယ်ချုပ်		၄	-	-	

(ဂ) ထင်ရှားသည့်ဘုရား၊ စေတီနှင့်ပုထိုးများ

စဉ်	မြို့နယ်/မြို့	ဘုရား၊ စေတီ၊ ပုထိုးအမည်	တည်နေရာ
၁	မတူပီ	ရာဇမုနိရန်အောင်မြင်အဓိဋ္ဌာန်အောင်စေတီ၊ အေးစေတီ၊ မဟာသန္တိသုခအောင်ပြည် ငြိမ်းအေးစေတီ(ဗျူဟာ)	ဗဟိုကျောင်း၊ (စစ်ဗျူဟာ)
၂	ရေဇွာ	ဇိနမာရ်အောင်စေတီ	ရေဇွာမြို့
၃	လိုင်လင်းပီ	-	-
မြို့နယ်ချုပ်		၃	

(ဃ) ထင်ရှားသည့်ဘုန်းတော်ကြီးကျောင်းများ

စဉ်	မြို့နယ်/မြို့	ဘုန်းတော်ကြီးကျောင်း အမည်	ဆရာတော်ဘွဲ့ အမည်	တည်နေရာ
၁	မတူပီ	ဗဟိုကျောင်း၊	ဦးအဂ္ဂဝံသ	မတူပီ၊
၃	ရေဇွာ	တောင်တန်းသာသာနာပြု ကျောင်း	ဦးသုစိတ္တ	ရေဇွာ
၄	လိုင်လင်းပီ	တောင်တန်းသာသာနာပြု ကျောင်း	-	လိုင်လင်းပီ
မြို့နယ်ချုပ်		၃	-	-

အခြားဘာသာရေးအဆောက်အဦများ

၄၆။ မတူပီမြို့နယ်ရှိ အခြားဘာသာရေး အဆောက်အဦများနှင့်ဆိုင်သော အချက်အလက်များအား အောက်ပါအတိုင်း ဖော်ပြအပ်ပါသည်-

စဉ်	မြို့နယ်/မြို့	ခရစ်ယာန်		အစ္စလာမ်		ဟိန္ဒူ ဘုရားကျောင်း		တရုတ်ဘုရားကျောင်း	
		မြို့	ကျေးလက်	မြို့	ကျေးလက်	မြို့	ကျေးလက်	မြို့	ကျေးလက်
၁	မတူပီ	၄၇	၅၀၁	-	-	-	-	-	-
၂	ရေဇွာ	၂၁	-	-	-	-	-	-	-
၃	လိုင်လင်းပီ	၁၅	-	-	-	-	-	-	-
မြို့နယ်ချုပ်		၈၃	၅၀၁	-	-	-	-	-	-

သမိုင်းဝင်ထင်ရှားသောအဆောက်အဦများနှင့်နေရာများ

၄၇။ မတူပီမြို့နယ်တွင်းရှိသော သမိုင်းဝင်ထင်ရှားသော အဆောက်အဦများနှင့်နေရာများမှာ အောက်ပါအတိုင်းဖြစ်ပါသည်-

စဉ်	မြို့နယ်/မြို့	သမိုင်းဝင်အဆောက်အဦ	တည်နေရာ	ယဉ်ကျေးမှုဇုန်အမည်	တည်နေရာ
၁	မတူပီ	-	-	-	-
၂	ရေဇွာ	-	-	ဇိုတုန်ပြတိုက်	အင်ရော
၃	လိုင်လင်းပီ	-	-	-	-
မြို့နယ်ချုပ်		-	-	-	-

(၂) တံတားများ

၁	စောင်ထီးယား- အမ်လိုင်းကြား ကောင်ဗာချောင်း တံတား	-	-	-	-
၂	ဗန်ကိုင်-စန်တပ် ကြားပလောင်း ချောင်းတံတား	-	-	-	-
၃	လမ်းခွဲ-လာလွီးလမ်း ကဒီချောင်းကြိုး တံတား	-	-	-	-
မြို့နယ်ချုပ်		-	-	-	-

(၃) သောက်သုံးရေရရှိရေးလုပ်ငန်း

စဉ်	လုပ်ငန်းတည်နေရာ	အမျိုးအစားနှင့်အတိုင်းအတာ						အကျိုးပြု အိမ်ခြေ
		ရေ ကန်	ရေ တွင်း	စိမ့်စမ်း ရေ	အဝီစိ တွင်း	လျှို ပိတ်	မြစ် ရေ တင်	
၁	ထယ်ဘွေးကျေးရွာ	-	-	-	-	-	-	-
၂	ပါမိုင်း	-	-	-	-	-	-	-
၃	ဆဲမ်ပီး	-	-	-	-	-	-	-
၄	ဝါပုန်း	-	-	-	-	-	-	-
၅	စာလ်ထောင်(ခ)ကျေးရွာ	-	-	-	-	-	-	-
၆	စန်တပ်ကျေးရွာ	-	-	-	-	-	-	-
မြို့နယ်ချုပ်		-	-	-	-	-	-	-

(၄) လျှပ်စစ်မီးလင်းရေးလုပ်ငန်း

စဉ်	လုပ်ငန်း တည်နေရာ	ဆောင်ရွက်သည့်နည်းလမ်း						အကျိုး ပြု အိမ်ခြေ
		မဟာ ဓါတ်အား	မီးစက်	နေရောင် ခြည်	လေ	ရေအား	ဇီဝ	
၁		-	-	-	-	-	-	-
	မြို့နယ်ချုပ်	-	-	-	-	-	-	-

(၅) မြစ်မီးရောင်ကျေးရွာစီမံကိန်းလုပ်ငန်း

စဉ်	ကျေးရွာအမည်	အိမ် ခြေ	အိမ် ထောင်စု	ခွင့်ပြုငွေ ကျပ်(သိန်း)
၁	ဖနိုင်း	၂၃၅	၂၃၇	၃၀၀
၂	ငလိုင်	၁၄၃	၁၅၀	၃၀၀
၃	အမ်ဆွေး	၁၃၁	၁၃၅	၃၀၀
၄	မားဒူ	၁၉၀	၁၉၄	၃၀၀
၅	လိုင်လင်းပီ	၄၂၆	၄၂၈	၃၀၀
၆	လိုင်လင်းတဲ	၁၆၅	၁၆၅	၃၀၀
၇	ဆတူး	၁၂၄	၁၃၀	၃၀၀
၈	ဝလံပီ(က+ခ)၊ ဝါပုန်း	၁၂၇	၁၀၄	၃၀၀
၉	စောင်ထီးယား	၁၀၄	၁၁၁	၃၀၀
၁၀	တိန်ဆီး	၁၂၉	၁၂၉	၃၀၀
၁၁	လေကန်း	၂၀၅	၁၉၅	၃၀၀
၁၂	စဘောင်းပီ	၁၇၅	၁၇၅	၃၀၀
၁၃	စဘောင်းတဲ	၂၆၅	၃၀၄	၃၀၀

စဉ်	ကျေးရွာအမည်	အိမ် ခြေ	အိမ် ထောင်စု	ခွင့်ပြုငွေ ကျပ်(သိန်း)
၁၄	ဝေတူး	၈၆	၁၀၀	၃၀၀
၁၅	ပန်တီး + တွီရှစ် + ဆီလျှေ	၁၆၀	၁၆၀	၃၀၀
၁၆	ထောင်လန်	၁၀၀	၁၀၀	၃၀၀
၁၇	ဆာတဲ	၁၂၀	၁၁၄	၃၀၀
၁၈	စာလ်ထောင်	၃၁၂	၃၁၂	၃၀၀
၁၉	ဝလံတဲ ၊ ဗန်လိုင်	၂၀၄	၁၈၀	၃၀၀
၂၀	လွီဗန်း ၊ ပါမိုင်း	၉၈	၉၈	၃၀၀
၂၁	အိုက္ကား	၁၇၄	၁၆၈	၃၀၀
၂၂	ရမ်စီး	၁၆၀	၁၆၀	၃၀၀
၂၃	ရွာဗား(က)	၈၀	၇၅	၃၀၀
၂၄	ရွာဗား(ခ)	၉၁	၉၃	၃၀၀
စုစုပေါင်း		၄၀၀၄	၄၀၁၇	၃၀၀

(ဆ) ကျေးလက်အိမ်ရာဖွံ့ဖြိုးရေးလုပ်ငန်း

စဉ်	ကျေးရွာအမည်	ခွင့်ပြုအိမ်ခြေ	ငြိမ်းစီးအိမ်ခြေ	ကုန်ကျငွေ ကျပ်(သိန်း)
၁	တွီရှစ် ကျေးရွာ	-	-	-
၂	လာလွီး ကျေးရွာ	-	-	-
၃	ထယ်ဘွေး ကျေးရွာ	-	-	-
၄	ကီလှန်းကျေးရွာ	-	-	-
၅	ခဲန်းစားကျေးရွာ	-	-	-

၆	မွန်တုန်ကျေးရွာ	-	-	-
၇	ထန်ပိန်းကျေးရွာ	-	-	-
မြို့နယ်ချုပ်		-	-	-

(၇) ကျေးလက်အိမ်သာလုပ်ငန်း

စဉ်	ကျေးရွာအမည်	ခွင့်ပြုလုံးရေ	ငြိမ်းစီးလုံးရေ	ကုန်ကျငွေ ကျပ်(သိန်း)
၁	-	-	-	-
မြို့နယ်ချုပ်		-	-	-

(ခ) အစိုးရနှင့်ပြည်သူ့ဆောင်ရွက်သည့်ဒေသဖွံ့ဖြိုးရေး လုပ်ငန်းများ

စဉ်	လုပ်ငန်း အမည်	အရွယ် အစား/ အရှည်	ကုန်ကျငွေ			ငြိမ်းစီးရက်
			အစိုးရ	ပြည်သူ	ပေါင်း	
၁	လေဆင်းကျေးရွာ ကုန်ထုတ်လမ်း	-	-	-	-	-
၂	စော်တီးကျေးရွာ ကုန်ထုတ်လမ်း	-	-	-	-	-
၃	လှုံမန်းကျေးရွာ လယ်သွားလမ်း	-	-	-	-	-
၄	လုံပန်းကျေးရွာ ရွာတွင်းလမ်း	-	-	-	-	-
၅	ကလားကျေးရွာ ရွာတွင်းလမ်း	-	-	-	-	-

စဉ်	လုပ်ငန်း အမည်	အရွယ် အစား/ အရှည်	ကုန်ကျငွေ			ငြီးစီးရက်
			အစိုးရ	ပြည်သူ	ပေါင်း	
၆	ဝေလူးကျေးရွာ ကုန်ထုတ်လမ်း	-	-	-	-	-
၇	ကီးလူန်းကျေးရွာ ရေအားလျှပ်စစ်လမ်း	-	-	-	-	-
၈	ဘွေထီးယားကျေးရွာ လယ်သွားလမ်း	-	-	-	-	-
၉	ရမ်တိန်းကျေးရွာ လယ်သွားလမ်း	-	-	-	-	-
၁၀	လုံဖျားလျာကျေးရွာ ရွာတွင်းလမ်း	-	-	-	-	-
၁၁	ဟရင်ပီး(က)ကျေးရွာ ရွာတွင်းလမ်း	-	-	-	-	-
၁၂	ရန်ခဲန်းကျေးရွာ ရွာချင်းဆက်လမ်း	-	-	-	-	-
၁၃	တင်လောင်းကျေးရွာ ရေပင်ရင်းသွားလမ်း	-	-	-	-	-
မြို့နယ်ချုပ်		-	-	-	-	-

(ဂ) ၂၀၂၂-၂၀၂၃ ခု၊ ဘဏ္ဍာရေးနှစ်၊ ပြည်ထောင်စု/ပြည်နယ်ဘဏ္ဍာရန်ပုံငွေလုံးငွေရင်း၊
ခွင့်ပြုရန်ပုံငွေတို့ဖြင့် ဆောင်ရွက်သည့်လုပ်ငန်းများ ဆောင်ရွက်ပြီးစီးမှုအခြေအနေ

စဉ်	မြို့နယ်	လုပ်ငန်းအမည်	အမျိုးအစား	ဆောင်ရွက်ရမည့်အတိုင်းအတာ	ကုန်ကျငွေ (ကျပ်သန်း)	ဆောင်ရွက်ပြီးစီးသည့်အတိုင်းအတာ (မိုင်/ဖာလုံ)	မှတ်ချက်
၁	မတူပီ	တိန်ဆီးကျေးရွာကုန်ထုတ်လမ်း	မြေသားလမ်း	(၁/၅)မိုင်	၂၅.၄၈၀	(၁/၅)မိုင်	၁၀၀%
၂	မတူပီ	လေကန်းကျေးရွာကုန်ထုတ်လမ်း	မြေသားလမ်း	(၃/၀)မိုင်	၄၇.၀၄၀	(၃/၀)မိုင်	၁၀၀%
၃	မတူပီ	ဆဲမ်ပီးကျေးရွာကုန်ထုတ်လမ်း	မြေသားလမ်း	(၃/၃)မိုင်	၅၂.၉၂၀	(၀/၆)မိုင်	၁၀၀%
၄	မတူပီ	လုံရိန်းကျေးရွာရေပေး	စိမ့်စမ်းရေသွယ်ယူခြင်း	(၂/၀)မိုင်	၃၂.၅၃၆	(၂/၀)မိုင်	၁၀၀%
၅	မတူပီ	ပါဆင်း(ခ)ကျေးရွာရေပေးရေး	စိမ့်စမ်းရေ				

စဉ်	မြို့နယ်	လုပ်ငန်းအမည်	အမျိုးအစား	ဆောင်ရွက်ရမည့်အတိုင်းအတာ	ကုန်ကျငွေ (ကျပ်သန်း)	ဆောင်ရွက်ပြီးစီးသည့်အတိုင်းအတာ (နိုင်/ဖာလုံ)	မှတ်ချက်
			သွယ်ယူခြင်း၊ ရေတာတမံ တည်ဆောက်ခြင်း	(၂/၅)မိုင်၊ (၂၅x၃x၅)	၃၈.၉၃၃	(၂/၅)မိုင်	၁၀၀%
၆	မတူပီ	တော်တီးကျေးရွာရေပေးရေး	စိမ့်စမ်းရေ သွယ်ယူခြင်း	(၄/၇)မိုင်	၆၄.၂၄	(၄/၇)မိုင်	၁၀၀%
၇	မတူပီ	ရမ်စီကျေးရွာရေပေးရေး	စက်ရေတင် ရေပေးရေး	(၄၂၀၀)	၃၀.၅၂		၁၀၀%

စဉ်	မြို့နယ်	လုပ်ငန်းအမည်	အမျိုးအစား	ဆောင်ရွက်ရမည့်အတိုင်းအတာ	ကုန်ကျငွေ (ကျပ်သန်း)	ဆောင်ရွက်ပြီးစီးသည့်အတိုင်းအတာ (မိုင်/ဖာလုံ)	မှတ်ချက်
၈	မတူပီ	ဆဘောင်းပီ	ကျေးလက်အိမ်ရာ	၂၄X၂၂X၉	၈.၇၃၀၀		၁၀၀%
၉	မတူပီ	ဆဘောင်းတယ်ကျေးရွာ	ကျေးလက်အိမ်ရာ	၂၄X၂၂X၉	၈.၇၃၀၀		၁၀၀%
စုစုပေါင်း			(၉)မျိုး		၃၀၉.၁၂၉		

မြို့ပြစီမံကိန်း (TownPlan)နှစ် (၃၀)အတွက် မြေအသုံးချမှုဆိုင်ရာ လျာထားချက်

၄၉။ မတူပီမြို့နယ်၏ မြို့ပြစီမံကိန်း(Town Plan) နှစ်(၃၀)အတွက် မြေအသုံးချမှုဆိုင်ရာလျာထားချက်မှာ အောက်ပါအတိုင်းဖြစ်ပါသည်-

စဉ်	မြို့နယ်	လျာထား မြေဧက ပေါင်း	လျာထား မည့်မြေ ကွက်ပေါင်း	လျာထားမည့်နေရာ
၁	မတူပီ	၁၃.၀၀	၁၅၀	ဘွေရားလမ်းတစ်လျှောက်
၂	မတူပီ	၃၂.၀၀	၃၅၀	မတူပီ-မင်းတပ်- ကားလမ်းတစ်လျှောက်
၃	မတူပီ	၂၈.၀၀	၃၀၀	ပ-မတူပီ-ဟားခါးလမ်း တစ်လျှောက်
၄	မတူပီ	၅၀.၀၀	၅၅၀	ဒု-မတူပီ-ဟားခါးလမ်း တစ်လျှောက်
၅	မတူပီ	၇.၀၀	၈၀	ဘုန်းကြီးကျောင်းအရှေ့ ဘက်ကွင်း (လောင်ဗန်း)
၆	မတူပီ	၃၅.၀၀	၃၈၀	ပဗန်ကွင်း (လောင်ဗန်း)
၇	မတူပီ	၄.၀၀	၅၀	ငလားမြို့ပတ်လမ်း တစ်လျှောက်
၈	မတူပီ	၃.၀၀	၃၀	အနော်ရထာလမ်း တစ်လျှောက်(စန်ဘောင်)
၉	မတူပီ	၉.၀၀	၁၀၀	လုံနူးကွင်း (စန်ဘောင်)

အခန်း(၁၀)

အထွေထွေ

အခြားတင်ပြလိုသောအချက်များ

၅၀။ တင်ပြရန်မရှိပါ။

နိဂုံး

၅၁။ မတူပီမြို့နယ်၏ ဒေသဆိုင်ရာအချက်အလက်များကို ဌာနဆိုင်ရာများမှပေးပို့သော အချက်အလက်များ၊ ဒေသဆိုင်ရာအချက်အလက်စာစောင်များ၊ မှတ်တမ်းများအပေါ်တွင် အခြေခံလျက်အကျဉ်းချုံး ပြုစုထားခြင်းဖြစ်ပါသည်။ ဒေသဆိုင်ရာအချက်အလက်များအား မှတ်တမ်းတင် စုစည်းတင်ပြခြင်းအားဖြင့် မတူပီမြို့နယ်တစ်ခုလုံး၏ အချက်အလက်နှင့် ဖွံ့ဖြိုးတိုးတက်မှုအခြေအနေများကို လေ့လာသိရှိနိုင်ပြီး မိမိတို့၏လုပ်ငန်းများကို အထောက်အကူပြုမည်ဖြစ်ပါကြောင်း တင်ပြအပ်ပါသည်။

မြို့နယ်အုပ်ချုပ်ရေးမှူး

မြို့နယ်အထွေထွေအုပ်ချုပ်ရေးဦးစီးဌာန

မတူပီမြို့နယ်

ရက်စွဲ၊ ၂၀၂၃ ခုနှစ်၊ စက်တင်ဘာလ

ရက်